L:7292

108

Biblioteca Municipală Tîrgu-Mureș

PROLETARI DIN TOATE ȚĂRILE, UNIȚI-VĂ!

Sportul

ZIAR AL CONSILIULUI NAȚIONAL PENTRU EDUCAȚIE FIZICĂ ȘI SPORT

ANUL XXIX — Nr. 7283 | 4 PAGINI 30 BANI | Joi 4 ianuarie 1973

CUVÎNTAREA TOVARĂȘULUI NICOLAE CEAUȘESCU

rostită la posturile de radio și televiziune cu prilejul Anului Nou

Dragi tovarăși și prieteni,

Cetățeni ai Republicii Socialiste România,

Peste cîteva minute vom încheia anul 1972, cu conștiința că am parcurs o nouă și importantă etapă pe calea edificării societății socialiste multilateral dezvoltate în România. Și în acest an oamenii muncii au obținut succese de seamă în toate domeniile de activitate. În industrie, planul producției a fost depășit, iar în agricultură am obținut cea mai mare producție din istoria țării. A luat un puternic avînt întrecerea pentru realizarea cincinalului înainte de termen. Au continuat să se dezvolte învățămîntul, știința, arta, cultura, s-a îmbunătățit nivelul de trai, a crescut gradul de civilizație al întregii noastre națiuni socialiste.

În acest an, Conferința Națională a partidului a luat hotăriri de cea mai mare însemnătate pentru accelerarea dezvoltării economico-sociale a întregii țări, iar Marea Adunare Națională a adoptat o serie de legi menite să perfecționeze în continuare relațiile de producție, organizarea societății noastre socialiste. Zilele trecute am sărbătorit împlinirea unui sfert de secol de la proclamarea republicii — victorie epocală ce a încununat lupta revoluționară a poporului nostru, condus de Partidul Comunist Român, pentru libertate națională și socială, pentru progres și o viață mai bună.

Apreciind abnegația și entuziasmul oamenilor muncii în obținerea tuturor realizărilor pe calea edificării socialismului, doresc să adresez în această clipă solemnă cele mai calde felicitări eroicilor făuritori ai vieții noastre noi — clasei muncitoare, țărănimii, intelectualității, tuturor oamenilor muncii, fără deosebire de naționalitate, întregului nostru popor liber și stăpîn pe soarta sa.

Planul pe anul 1973 prevede un puternic avînt în industrie și agricultură, ridicarea calității și eficienței întregii activități economice, în vederea sporirii avuției naționale și creșterii bunăstării întregului popor.

Stă în puterea fiecăruia dintre noi de a realiza în cele mai bune condiții planul pe anul viitor. Convins că fiecare cetățean la locul său de muncă își va face pe deplin datoria, vă doresc din toată inima, dragi compatrioți, succese cît mai mari în activitatea consacrată prosperității patriei, traducerii în viață a mărețului program elaborat de Congresul al X-lea al partidului.

Dragi tovarăși,

În anul care a trecut, România a desfășurat o amplă activitate internațională în slujba destinderii, păcii și colaborării. S-au întărit și dezvoltat relațiile noastre de prietenie și colaborare cu toate țările socialiste, s-au lărgit legăturile cu tinerele state independente, s-a extins colaborarea multilaterală cu celelalte țări, în spiritul coexistenței pașnice.

Evenimentele din acest an au adus noi confirmări justeții politicii promovate de România, au demonstrat încă o dată realismul aprecierilor partidului și statului nostru cu privire la evoluția vieții internaționale. Deși pe planeta noastră mai ard încă flăcările războiului, se mențin surse de conflict și încordare, dominanta dezvoltării istorice o constituie afirmarea tot mai puternică a voinței popoarelor de a trăi în pace și bună înțelegere. Forțele înaintate de pretutindeni acționează pentru realizarea unor schimbări progresiste în dezvoltarea societății, pentru abolirea politicii imperialiste de agresiune și dominație, de forță și amenințare cu forța, pentru promovarea în relațiile interstatale a principiilor independenței și suveranității naționale, egalității depline în drepturi, neamestecului în treburile interne și avantajului reciproc.

Dorim ca anul 1973 să marcheze noi progrese în dezvoltarea proceselor pozitive care au loc în viața internațională, să ducă la soluționarea, în spiritul păcii, a noi și noi probleme care confruntă omenirea, să fie anul tinerii conferințe europene pentru securitate, anul unui nou și important pas înainte pe calea conlucrării rodnice între națiuni. Împreună cu toate popoarele iubitoare de pace, dorim ca noul an să ducă la încetarea războiului din Vietnam și în întreaga Indochină, la stingerea conflictului din Orientul Mijlociu, la întărirea securității și destinderii internaționale.

România intră în noul an hotărîtă să-și aducă contribuția activă la normalizarea climatului internațional, la instaurarea păcii și securității în lume. Considerăm că, acționînd unite, popoarele pot pune bazele unei lumi mai bune, mai drepte, eliberate de coșmarul războaielor, ale unei lumi în care fiecare națiune să se poată dezvolta liber, bucurîndu-se nestingherit de roadele muncii sale, de cuceririle civilizației umane.

Stimați tovarăși,

Fie ca anul 1973 să aducă poporului român noi și însemnate victorii pe calea progresului socialist, a bunăstării și fericirii tuturor celor ce muncesc. Fie ca în noul an omenirea să repurteze noi succese în lupta pentru împlinirea nobilelor idealuri de pace și colaborare!

Înaintea ultimelor bătăi de orologiu din acest an, doresc să vă adresez din tot sufletul, dragi cetățeni ai României socialiste — muncitori, țărani, intelectuali, bărbați și femei, tineri și vîrstnici, români, maghiari, germani și de alte naționalități — cele mai calde urări de sănătate și viață lungă, un an nou fericit, satisfacții și bucurii depline, realizarea tuturor dorințelor și aspirațiilor de mai bine!

La mulți ani, dragi tovarăși și prieteni!

PE ITINERARIILE VACANȚEI

Aproape că nu există localitate montană în care să nu întîlnești, în aceste zile, grupuri masive de elevi și studenți veniți să-și petreacă o binemeritată vacanță.

Mulți dintre ei se duc la Sinaia, Predeal, în munții Semenicului pentru a se odihni, pur și simplu. Alții — și nu sînt puțini aceștia — urcă la cabane cu schiurile în spinare, trăgînd după ei săniuțe, sau avînd pe umeri bocancii cu patine (ca la Predeal, de exemplu, unde patinoarul natural, spre meritul organelor administrației locale, este pus la dispoziția elevilor și studenților pe întreaga perioadă a vacanței) cu scopul mărturisit de a face din vacanța acestei ierni o vacanță dedicată îndeosebi sportului. „Jurnalul de vacanță" — rubrica pe care ziarul nostru a instituit-o pe durata acestui intermezzo al anului de învățămînt — vă va prezenta însemnări și reportaje pe care redactorii noștri le-au realizat la fața locului.

Sus, pe Cioplea...

Peisajul ne apare total schimbat decît acela din Predeal. Aici este zăpadă, iar în oraș nu. Apoi „vitaminele aerului" — cum li se spune aeroionilor negativi, existenți în atmosfera bogat ozonificată de pădurile de brazi — ori poate strălucirea nefirească a soarelui — ale cărui raze se întorc mai fierbinți pe chipurile oamenilor, în loc să se răcească în contactul lor cu stratul de zăpadă, — sau radiațiile ultraviolete — mai puternice în decembrie decît în oricare altă lună a anului, — sau toate acestea la un loc transformă priveliștea într-una de basm.

Aici, pe platoul din vecinătatea hotelului alpin, lîngă brazii atît de înalți, de parcă vîrfurile lor ar vrea să străpungă cerul, oamenii se simt și ei mai puternici. Și chiar sînt, dacă îi privim cum coboară vijelios dinspre Susai, pe schiurile lor zburătoare. Iată-l, cu inima încă bătîndu-i puternic, roșu în obraji ca jarul, pe **Dorel Agaghe**, campion național de schi la copii, venit tocmai de la Vatra Dornei, împreună cu alți colegi de-ai săi și cu profesorul **Ion Miron**. Vrem să discutăm cu acest campion, dar încercarea este fără succes. După o frînare în loc, ce ne-a învăluit

Ion GAVRILESCU

(Continuare în pag. a 3-a)

Sub conducerea instructorului, o grupă de elevi timișoreni, amatori ai schiului, se îndreaptă spre locul unde vor învăța un nou procedeu de alunecare pe zăpadă

Foto: Ion MIHĂICĂ

SEMNIFICAȚIA PANORAMICULUI SPORTIV DIN ULTIMII 25 DE ANI ȘI NECESITATEA DE DEPĂȘIRE ÎN ANII URMĂTORI

Ziarul **„Sportul"** a publicat anul trecut, în special în luna decembrie 1972, un larg panoramic al mișcării noastre sportive, conceput și realizat în cei 25 de ani de existență ai Republicii noastre, **perioadă care corespunde de fapt cu întreaga existență modernă a sportului românesc, cu o largă dezvoltare internă și cu afirmarea sportivilor noștri în cele mai mari competiții sportive internaționale, Jocurile Olimpice, campionatele mondiale și europene.**

Aproape săptămînal cititorii noștri au avut posibilitatea să urmărească **serialul de pagini dedicate realizărilor în domeniul sportiv din fiecare județ și din Municipiul București, serial intitulat: „SPORTUL ROMÂNESC ÎN 40 DE SINTEZE".** Creșterea impresionantă din fiecare județ, inclusiv județele fără tradiție sportivă în trecut, au arătat în ce mare măsură **s-au dezvoltat bazele sportive, a crescut numărul de tineri practicanți ai sporturilor și de asociații sportive și cluburi, s-a mărit numărul de profesori de educație fizică, antrenori și instructori,** într-o asemenea măsură **încît numai din perioada 1967 și pînă în prezent creșterile medii pot fi apreciate de 2—300 la sută.** A ne referi la situația dinaintea anului 1947 înseamnă a constata că, de fapt, termenele de comparație în sport din vremea regimului burghez sînt ridicole și, deci, fără valoare statistică.

Situația din domeniul performanței se prezintă la fel. De pildă, pînă în 1948, sportul românesc, total ignorat de guvernanții din trecut, n-a putut avea decît o prezență simbolică, realizînd de la prima participare românească la Jocurile Olimpice (Amsterdam 1924) și pînă în 1948 numai două medalii olimpice, una de argint și una de bronz, **pentru ca în anii Republicii suportul moral și material oferit generos de partid și guvern noii mișcări sportive să producă o cotitură de-a dreptul miraculoasă, mărind an de an geografia sportivă a țării, investind multe sute de milioane de lei, lansînd tineretul țării într-o întrecere sportivă de mare amploare din care au rezultat pînă în prezent 69 de medalii olimpice, dintre care 18 de aur! Și mai prodigios în campionatele mondiale din anii Republicii, 174 de medalii, față de două medalii înainte de 1947!**

IATĂ DECI CĂ MIȘCAREA SPORTIVĂ A REALIZAT ÎNTR-UN SFERT DE VEAC CEEA CE SPORTIVII DE ACUM 3—4 DECENII NU ÎNDRĂZNEAU NICI MĂCAR SĂ VISEZE. E greu ca un sportiv din anii noștri să înțeleagă cum, odinioară, sportivii români de performanță își pregăteau singuri terenurile de joc, le marcau cu var și le îngrijeau; cum făceau dispărute de acasă cearceafuri pentru confecționat echipament; cum încă în anul 1947, înainte de instaurarea Republicii, plecau la campionate europene peste hotare, cu echipament incomplet, fără treninguri. E la fel cum ai spune unui elev sau student de azi, care găsește cărțile pe bancă și locuiește la cămine moderne, că altădată cărțile de școală erau cumpărate de la anticari, vechi, murdare, că la licee se plăteau taxe, că mulți elevi erau trimiși acasă pentru neplată la timp, că și așa, uneori se închideau școlile pentru lipsă de lemne, iar studenții dormeau pe unde apucau.

Virstnicii care au făcut sport acum 3—4 decenii știu cel mai bine să aprecieze **CÎT DE MULT DATOREAZĂ TINERETUL DE AZI PARTIDULUI ȘI GUVERNULUI NOSTRU ȘI PENTRU MIJLOACELE ȘI POSIBILITĂȚILE MULTIPLE DE A FACE SPORT.** Interviul publicat la sfîrșitul anului de ziarul nostru, cu unul din cei mai mari sportivi pe care i-a avut țara noastră pînă în 1947, poate cel mai mare, polisportivul Costi Herold, a fost revelator în direcția aprecierii marelui sprijin de care se bucură azi mișcarea sportivă. **ÎNTR-ADEVĂR, TOT CEEA CE S-A REALIZAT ÎN SPORTUL ROMÂNESC ÎN ULTIMII 25 DE ANI, CA PROLIFERARE DE MIJLOACE PENTRU SPORT, CONDIȚII PENTRU SPORT OBIȘNUIT, CÎT ȘI PENTRU PERFORMANȚĂ, TOTUL SE DATOREȘTE PARTIDULUI, ÎNDRUMĂTORUL ACTIVITĂȚII DE EDUCAȚIE FIZICĂ ȘI SPORT DIN TARA NOASTRĂ, CĂRUIA TOȚI SPORTIVII ȘI MAI ALES SPORTIVII DE FRUNTE ÎI DATOREAZĂ, CU RECUNOȘTINȚĂ, TOT CEEA CE AU REALIZAT PÎNĂ ÎN PREZENT.**

Acesta a fost SENSUL panoramicului prezentat de ziarul nostru în anul trecut cu convingerea realistă, în același timp, că EXISTĂ CONDIȚII ȘI POSIBILITĂȚI PREZENTE PENTRU CA, ÎN SPECIAL, SPORTUL DE PERFORMANȚĂ SĂ ÎNREGISTREZE SUCCESE ȘI MAI MARI. Chiar în anul 1972 au existat asemenea posibilități, însă exploatarea lor nu s-a făcut cu un angajament mai ferm, mai stăruitor, cu o responsabilitate care să fi oferit ocazia unor împliniri și mai mari, în mod special la Jocurile Olimpice de la München.

Una din principalele cauze ale neîmplinirilor constă în aceea că între lărgirea și dezvoltarea mișcării sportive din ultimii 25 de ani și în special din 1967 și pînă în prezent, lărgire evidentă în panoramicul dezvoltat în coloanele ziarului nostru, **CREȘTEREA PERFORMANȚELOR NU S-A FĂCUT PROPORȚIONAL, ACUMULĂRI PREȚIOASE RĂMÎNÎND NEEXPLOATATE. Această neconcordanță este la baza unor neîmpliniri, la sporul minimal al numărului de medalii olimpice obținute la Jocurile de la Mexic (15) și la Jocurile Olimpice de la München (16),** deci o singură medalie în plus la total, dar o medalie de aur în minus, la categoria de medalii. **ÎN ACEASTĂ DIRECȚIE, PE CIRCUITUL MIȘCĂRII SPORTIVE EXISTĂ FISURI IMPORTANTE.**

Pe de altă parte este vorba și de **modul cum sportivii înțeleg să susporte marile exigențe ale performanței sportive care în prezent reclamă o muncă de ani și ani pînă a ajunge la podiumul olimpic, în timp ce mulți sportivi români frunt i păstrează vechea mentalitate DE A SE PREGĂTI ÎN ULTIMUL MOMENT,** chiar dacă acest „ultim moment" înseamnă **ANUL PREOLIMPIC.** După experiența ultimelor două Olimpiade se poate afirma acum că **tradiționalul ciclu olimpic de pregătire de patru ani a devenit insuficient pentru a avea certitudine la podium. Și** pentru München a fost valabil și aproape sigur că **cine a considerat suficient acest termen de 4 ani, situație în care s-a aflat și lotul olimpic român, a realizat mai puțin decît ar fi putut s-o facă văzînd Jocurile de la München (1972) încă înaintea celor de la Mexic (1968). CICLUL OLIMPIC REAL ȘI FRUCTUOS ESTE DE MINIMUM 6 ANI. Este însă sigur că în anul olimpic 1980 vor avea succese sporite acei care vor începe să se pregătească organizat încă de pe acum.** Iată de ce startul pentru Jocurile Olimpice de la Montreal 1976 este deosebit de greu pentru foarte mulți aspiranți olimpici, inclusiv pentru aspiranții români la podiumul canadian, **ASPIRANȚI CARE VOR AVEA ÎNDATORIREA DE ONOARE SĂ SPOREASCĂ ZESTREA OLIMPICĂ ROMÂNĂ, ÎN GENERAL, ȘI PE A CEEA A MUNCHENULUI, ÎN SPECIAL.**

A depăși în anii viitori performanțele realizate pînă în prezent de mișcarea sportivă românească, IATĂ ANGAJAMENTUL CEL MAI POTRIVIT PENTRU CEI MAI TALENTAȚI TINERI SPORTIVI, pentru asociații și cluburi, pentru întregul corp tehnic de profesori și specialiști, pentru C.N.E.F.S. și instituțiile și organismele cu atribuții în mișcarea noastră sportivă.

A începe cît mai degrabă pregătirile pentru Jocurile Olimpice din anii 1976 și 1980 — iată o chestiune la ordinea zilei, cu implicații costisitoare, însă rezolvabile, dacă se va porni de pe acum la drum.

„SPORTUL"

PĂȘIM ÎN NOUL AN CU AVÎNT TINERESC PENTRU A ADUCE SUCCESE MAI MARI SPORTULUI NOSTRU!

● *În noaptea Revelionului printre sportivii de frunte ai țării* ● *Ginduri, speranțe, năzuințe*

● *Familii vechi și familii noi animate de aceleași dorințe*

Revelion 1973. Prag între anul care a trecut, cu multe succese în viața fiecărula dintre noi, a poporului român condus cu înțelepciune de partid, dar și trecere într-un an nou, plin de nădejdi în izbînzi viitoare în muncă, în viață, în construirea unei societăți în care omul, cu nevoile, cu aspirațiile lui, reprezintă nota dominantă.

Revelion 1973, în mijlocul unora dintre aceia care ne-au prilejuit în sport numeroase satisfacții și bucurii, tineri și tinere, autori ai unor victorii de prestigiu pentru culorile patriei, ai unor tehnicieni care și-au făcut din pregătirea sportivilor, un veritabil crez de viață.

Revelion 1973, cu evocarea momentelor de vîrf în activitate, cu exprimarea unor gînduri vizînd anul în care am intrat. Așa cum și-l dorește fiecare, an ce se vrea marcat de alte și alte împliniri în viață, în muncă, pe terenurile și în sălile de sport, de succese mai mari pentru mișcarea sportivă din România Socialistă.

Proaspăt căsătorit, cu studenta Ileana Andrei din Sinaia, boxerul Gabriel Pometcu a sărbătorit revelionul în familie. A fost o petrecere frugală, întrucît campionul nostru se află înaintea deplasării în Danemarca, unde va boxa vineri seara

Foto: Dragoș NEAGU

Maestra emerită a sportului la scrimă, profesoara Ana Pascu, în noaptea de Revelion, împreună cu familia — mama, soțul (dr. Alexandru Pascu, fost floretist de performanță), sora (Nicoleta Ene, studentă la Institutul politehnic) și tata, într-un clasic instantaneu...

CU GÎNDUL LA GÖTEBORG...

Miez de noapte în familia maestrei emerite a sportului, profesoara Ana Pascu... Atmosferă antrenantă susținută în principal de impetuoasa noastră floretistă. Reporterul și fotoreporterul sînt bine primiți, întîmpinați cu zîmbete și cu cîte un... pahar de autentică lichioare de Valea Călugărească.

Ca de obicei, în asemenea situații se evocă amintiri, se fac pronosticuri pentru noul an 1973.

— Momentul cel mai impresionant din viața mea... Eu știu... Poate cel de la Viena, de la „mondialele" din 1971, cînd împreună cu Maria Chantal Demaille și Ildiko Rejtö, am încercat — într-un baraj dramatic — să cuceresc titlul de primă floretă a lumii.

— N-a lipsit prea mult ca să repeți performanța Olgăi Szabo de la Buenos Aires...

— Într-adevăr, perspectiva de a urca pe prima treaptă a podiumului, cum să spun, parcă m-a sufocat... N-am fost niciodată pînă acum atît de aproape de o mare performanță!

Lîngă noi, Nicoleta Ene, sora Anei Pascu, își amintește de Gand, locul unde România a obținut, prin amfitrioana noastră de azi, o medalie de aur la C.M. de tineret.

— Da, pe vremea aceea — în 1963 — și Nicoleta făcea scrimă — ține să ne precizeze Ana Pascu. Ce bine ar fi fost să o am acum colegă de armă Cît m-ar fi stimulat!

Nicoleta se apără, riposta ei este promptă:

— Nu-i nimic, îl ai pe Sandu (n.n. Alexandru Pascu, soțul Anei, fost floretist, iar în prezent un reputat specialist ORL). Am văzut eu, prezența lui la marginea planșei ți-a dat întotdeauna aripi către victorie.

Dr. Alexandru Pascu confirmă, într-un fel, cu un zîmbet, spusele Nicoletei.

Intervine și Ilie Ene, tatăl Anei Pascu, un vechi activist sportiv și un mare animator al scrimei românești:

— Să așteptăm acum sezonul competițional 1973. Anișoara nu și-a spus încă ultimul cuvînt în scrima mondială...

— O vedeți campioană a lumii la Göteborg?

— Nu exclud o asemenea eventualitate, fiindcă o știu ambițioasă și muncitoare. Dar, parcă, o văd stea a floretei, în 1974, la Grenoble...

PENTRU NOI SUCCESE

În apartamentul antrenorului emerit de box **Titi Dumitrescu** s-au strîns cîțiva intimi ai casei, pentru a sărbători împreună intrarea într-un nou an. Soția gazdei, fosta gimnastă **Georgeta Hurmuzache-Dumitrescu,** a pregătit un meniu bogat cu care să poată face față și eventualelor vizite inopinate, așa cum avea să se întîmple și cu prezența reporterului (care a manifestat un apetit aparte în fața bunătăților de pe masă).

S-au adunat pentru a petrece revelionul împreună, maestra emerită a sportului **Elena Leuștean,** cunoscutul antrenor și arbitru de rugby **Dumitru Manoileanu,** alți foști și actuali sportivi.

Titi Dumitrescu, în calitate de amfitrion, a avut grijă ca paharele musafirilor să fie pline, veselia permanentă, iar gîndurile și le-a exprimat în cîteva cuvinte: **„Doresc ca noul an să fie și mai rodnic în performanțe sportive pentru boxerii pe care îi pregătesc în cadrul clubului Dinamo și al lotului național. Sper ca 1973 să-i ocolească de... ghinioane și accidentări pe elevii mei și atunci altele vor fi rezultatele pe care le vor obține. Medalia de argint cucerită de Ion Alexe la J.O. de la München trebuie îmbogățită cu altele, pe care cred că le vom realiza în cadrul Jocurilor Balcanice și ale Campionatelor Europene din anul 1973".**

Sînt ridicate paharele pentru Anul Nou. Se urează sănătate și fericire, bucurii și împlinirea tuturor dorințelor, pentru noi succese în muncă, pentru gloria sportului românesc!

Frații DUMITRIU: „VREM SĂ ALCĂTUIM CEL MAI REDUTABIL CUPLU DE ÎNAINTAȘI CENTRALI!"

Miezul nopții. În apartamentul rapidistului Dumitru Dumitriu, cupele de șampanie scot un clinchet discret. Cei doi frați nu s-au despărțit nici în noaptea Anului Nou. Niki (Dumitriu II) și Țiți (Dumitriu III), alături de fratele lor mai mare... Dumitriu I și familiile lor, ciocnesc un pahar pentru succesele echipei Rapid în anul 1973. Vor să alcătuiască cel mai redutabil cuplu de înaintași centrali, care să amintească suporterilor lor de perioada de glorie a tandemului I. Ionescu — Dumitriu II. Mai ciocnesc pentru fericirea și sănătatea familiilor lor, pentru binele echipei naționale, pentru toți fotbaliștii din lume care oferă atîtea și atîtea clipe plăcute milioanelor de spectatori.

Dorin, băiețelul de 5 anișori al lui Țiți Dumitriu, se uită spre unchiul

(Continuare în pag. a 2-a)

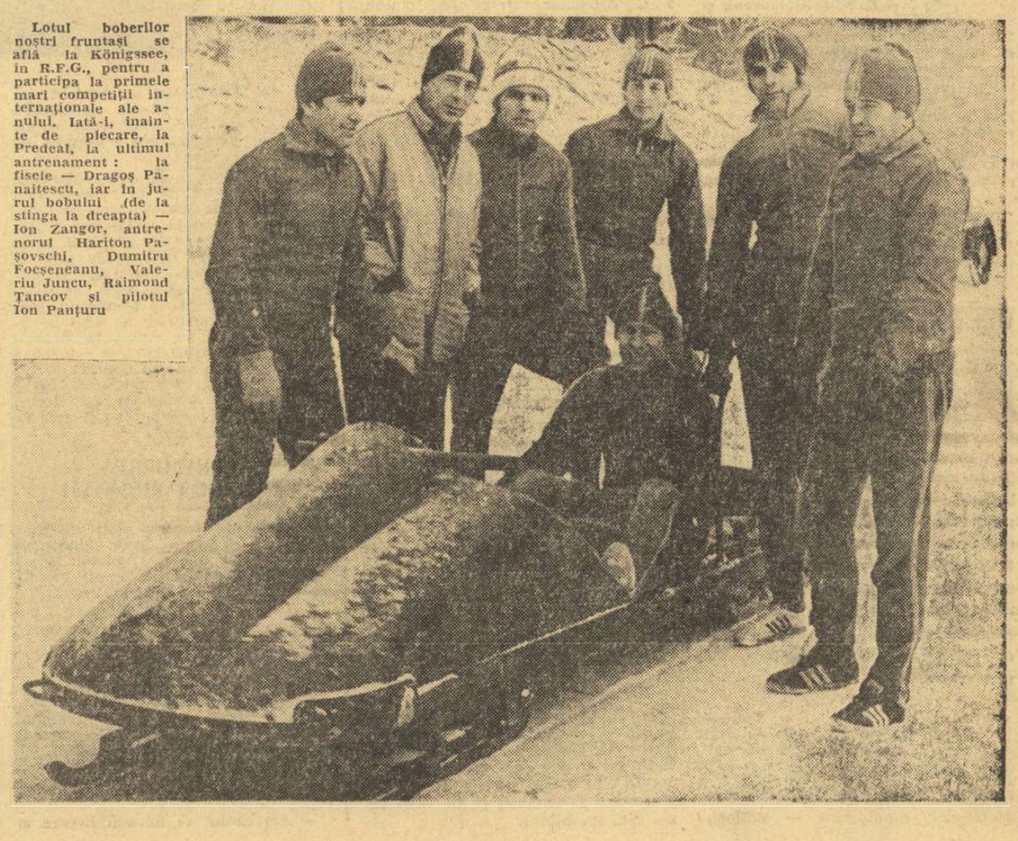

Lotul boberilor noștri fruntași se află la Königssee, în R.F.G., pentru a participa la primele mari competiții internaționale ale anului. Iată-i, înainte de plecare, la Predeal, la ultimul antrenament: la fișele — Dragoș Panaitescu, iar în jurul bobului (de la stînga la dreapta) — Ion Zangor, antrenorul Hariton Pașovschi, Dumitru Focșeneanu, Valeriu Juncu, Raimond Tancov și pilotul Ion Panțuru

399475 P

DE VORBĂ CU SPORTIVII, LA ÎNCEPUT DE AN

PLANURI ȘI SPERANȚE PENTRU 1973

Ca la fiecare început de an — cînd toată lumea își planifică și fixează țelurile mai apropiate — sportivii, antrenorii și activiștii sportivi și-au îndreptat și ei gîndurile spre marile competiții ale lui '73 propunîndu-și să realizeze noi performanțe, care să întărească și mai mult tradițiile și prestigiul sportiv al României. Ca de obicei, iată-ne în mijlocul acestor fruntași ai sportului nostru, consemnînd cîteva dintre gîndurile lor :

ARGENTINA MENIS (atletism) :

„Păcat că nu este o Olimpiadă și în 1973 ! M-aș fi întors cu o medalie de aur... Așa însă, fără J.O., nu-mi rămîne decît să lupt cu propriul meu record mondial și cu Faina Melnik, adversara mea cea mai redutabilă.

De altfel, sînt decisă, să nu mai pierd acest record, cel puțin în 1973. Vreau să-l duc cît mai departe. Să nu zîmbiți dacă voi vorbi de 70 metri. Această graniță este un fel de 1,90 m pentru săritura în înălțime femei. Nimeni nu o credea posibilă și acum a rămas în urmă ; prima sportivă care a atins-o și a depășit-o a fost o româncă, Iolanda Balaș. Eu îmi doresc aceeași performanță ; vreau ca discul meu să zboare peste 70 de metri... sau măcar să-i atingă. Nu știu dacă îmi voi realiza gîndul foarte curînd, dar sper că se va întîmpla în 1973 !"

FLORIN GHEORGHIU (șah) :

„1972 mi-a adus calificarea la „interzonale", un vis mai vechi, pentru realizarea căruia m-am pregătit îndelung. Firește, această reușită mă angajează și mai mult în fața iubitorilor de șah din România și tocmai de aceea vreau ca în acest an să obțin performanțe superioare.

Marile turnee la care voi lua parte — Orense, Malaga, „Internaționalele" României și Cupa Europei pe echipe, ca să le amintesc doar pe cele mai apropiate — sînt deosebit de puternice, la startul lor aliniindu-se nume sonore ale șahului mondial, așa încît va trebui să depun eforturi susținute pentru a mă clasa printre fruntași.

Principalele obiective pe care mi le-am propus pentru 1973 sînt ocuparea unuia dintre primele patru locuri, împreună cu echipa României, la Cupa Europei și realizarea unui punctaj cît mai mare la „interzonale".

GHEORGHE GRUIA (handbal) :

„Știți probabil că Steaua, echipa mea de club, nu și-a permis nici un „respiro" de la întreruperea campionatului intern. Ne-am antrenat aproape zilnic, am efectuat turnee peste hotare — în cadrul cărora obiectivul a fost susținerea cît mai multor jocuri — și am trecut de sferturile de finală ale C.C.E. Cu toții urmărim același scop : cîștigarea unui nou titlu de campioni ai țării și cucerirea Cupei campionilor europeni, ediția 1973. În urmă cu două ediții acest trofeu ne-a scăpat printre degete, iar anul trecut nu am participat la întreceri, așa că acum sîntem decișI să reintrăm cu succes. Handbalul nostru masculin are nevoie de cîteva victorii răsunătoare. Perioada de reîmprospătare a loturilor a trecut. E rîndul succeselor pe plan internațional, a relansării tradițiilor strălucite pe care le avem în această disciplină. Este și dorința mea pentru anul abia început !"

HORIA ISPAS (yachting) :

„La vîrsta de 12 ani am cucerit un titlu de campion balcanic și am fost desemnat primul dintre sportivii români la această disciplină în obișnuitul clasament anual. Acestea s-au petrecut în... 1972. Ce planuri am pentru '73 ? Multe și mari ! Doresc, în primul rînd, să-mi păstrez titlul cucerit la Balcaniadă, apoi să particip la cît mai multe competiții internaționale de anvergură și... să nu ies printre codași ! Am aflat că anul acesta federația de specialitate va primi în dotare șase ambarcațiuni noi, de cea mai bună calitate. M-aș bucura tare mult dacă una mi-ar fi dată mie. Sînt sigur că m-ar stimula enorm și că m-ar ajuta la realizarea unor noi performanțe. Tot pentru 1973 mi-am plănuit să atrag spre yachting mai mulți colegi de clasă. Vreau să formăm împreună o „flotilă" de pionieri. Ar fi prima din lume de acest fel..."

GHEORGHE BOȘCU (judo) :

„Pentru toți judoka, 1973 înseamnă o nouă ediție a Campionatelor europene. Și eu mă gîndesc tot la această mare întrecere, unde doresc să realizez un rezultat de valoare. Aș putea spune că țintesc unul dintre locurile fruntașe. Dar sincer vorbind, vă destăinuiesc că visez o medalie și dacă o visez înseamnă că am să fac tot ce-mi stă în puteri pentru a o cuceri ! Anul trecut promisesem să aduc judo-ului românesc prima medalie de aur într-o competiție internațională. Nu știu cîți credeau că am să reușesc, cert este că am muncit enorm, am slăbit 11 kilograme ca să pot lupta la o categorie mai mică (în măsura în care categoria 93 kg poate fi numită... mică !), iar în luna decembrie am urcat pe cea mai înaltă treaptă a podiumului de premiere la „Internaționalele" din Polonia. Îmi ținusem promisiunea".

VALERIU NETEDU (hochei) :

„Pentru mine anul care a trecut a constituit un mare succes, căci am debutat în echipa națională, îndeplinindu-mi astfel un vis la care nutrește orice hocheist. Știu, însă, că nu selecționarea și debutul înseamnă totul și mai știu că a avea în față un portar de talia colegului meu Dumitraș înseamnă că foarte greu poți deveni titular, așa încît mă pregătesc cu un interes și o asiduitate sporite pentru a merita să devin — într-un viitor mai apropiat sau mai depărtat — un portar de valoare, demn de toată încrederea. Anul acesta va avea loc o nouă ediție a Campionatelor mondiale, lucru care mă determină să privesc cu și mai mare seriozitate antrenamentele, căci într-o competiție de asemenea anvergură orice rezervă constituie un atu în plus pentru echipă."

ANATOL GRINȚESCU (antrenorul lotului național de polo) :

„Am intrat în noul an cu gîndul la prima ediție a Campionatului mondial de polo, programată în luna septembrie, în Iugoslavia. Echipa noastră reprezentativă, substanțial întinerită la finele anului 1972, va avea o sarcină mai dificilă decît aceea de a obține performanțe înalte : trebuie să se formeze, să devină un team omogen, valoros și redutabil, să acumuleze experiență și să se rodeze în marile competiții internaționale. Asta nu înseamnă că pornim de la zero, sau că nu avem un obiectiv bine stabilit. Țelul final pentru care ne pregătim sînt Jocurile Olimpice din 1976 și sînt convins că, împreună cu noul meu coleg la cîrma „naționalei", Alexandru Szabo, voi reuși să imprim băieților un ritm de pregătire foarte susținut și o mare dorință de afirmare pe plan internațional. Dispunem de jucători tineri cu posibilități remarcabile și, alături de ei, de „veterani" valoroși, capabili să contribuie decisiv la sudarea mai rapidă a echipei. Or, în această situație, cred că munca intensă ne va da posibilitatea să înregistrăm în timp o ascensiune pe plan mondial. Pentru C.M. nu pot da un pronostic — de regulă evit pronosticurile — dar esențial pentru noi este să realizăm obiectivul propus : alcătuirea unei echipe de perspectivă."

VICTOR MOCIANI (antrenor federal de canotaj) :

„Cu 1973 începe, și pentru canotaj, un nou ciclu olimpic, deci munca este luată de la cap, sub aproape toate aspectele ei. Noi am început procesul cel mai important — selecția — aflat în această perioadă în plină desfășurare. Roadele le vom culege încă din primul sezon competițional intern și tot de atunci ne vom îndrepta atenția spre elementele care promit. Dorim să promovăm un mare număr de tineri în loturile reprezentative, iar lucrul acesta este posibil numai prin activitatea pe care antrenorii o depun cu sportivii lor la cluburi, în perioada de iarnă.

Dincolo de aceste probleme, anul 1973 aduce o nouă ediție a Campionatelor europene, la care dorim să participăm cu garnitura completă și să reeditățm performanțele de anul trecut. Avem canotori și canotoare de valoare recunoscută, avem resurse și posibilități foarte mari, așa încît nu ne rămîne decît să așteptăm confruntările internaționale. Firește, muncind..."

VASILE TEODOR (ciclism) :

„Se reia „Turul României" ! După trei ani de întrerupere, în care noi, toți cicliștii români, am așteptat să rulăm din nou pe șoselele țării, întrecîndu-ne cu alergători de elită de pe tot mapamondul, cea mai dragă întrecere ne va reuni iarăși la startul ei. Firește, spre această întrecere se îndreaptă și cele mai mari speranțe ale mele. Vreau să fac o cursă frumoasă, să simt căldura tricoului galben și să reușesc împreună cu coechipierii mei o victorie pe echipe. Apoi, „Turul Franței" și „Tour de l'Avenir", adevărate campionate mondiale, ne vor capta atenția și ne vor determina la pregătiri intense, căci și acolo vrem să obținem rezultate de prestigiu."

NICOLAE VIERU (secretar general al federației de gimnastică) :

„Anul 1973 a început pentru noi prin cursurile de perfecționare a antrenorilor, în cadrul cărora vor fi abordate probleme tehnico-metodice foarte moderne. La aceste cursuri au fost invitați și doi antrenori sovietici care ne vor împărtăși din experiența lor. Sub aspect competițional, gîndurile noastre se îndreaptă spre Campionatele europene de la care așteptăm o afirmare a gimnaștilor români la individual. Ne gîndim la Dan Grecu (pentru inele), Gheorghe Păunescu (sol), Anca Grigoraș (bîrnă și paralele), Ileana Coman (sărituri) și Elena Ceampelea (sol), care pot ocupa poziții fruntașe la aceste aparate. Loturile naționale și-au început deja pregătirile și, după felul în care se lucrează, sîntem convinși că, anul 1973 va fi fructuos".

Declarații consemnate de Horia ALEXANDRESCU

CEI MAI BUNI SPORTIVI AI CLUBURILOR ÎN ANUL 1972

DINAMO

Ivan Patzaichin și Nicolae Martinescu	— caiac-canoe
Argentina Menis și Ion Țiriac	— atletism, tenis
Dan Iuga	— tir
Ion Alexe	— box
Petre Ceapura și Ștefan Tudor	— canotaj
Gheorghe Novac	— baschet
Cornel Dinu	— fotbal
Cornel Penu	— handbal
Dinu Popescu	— polo
Vasile Teodor	— ciclism

STEAUA

Ilie Năstase	— tenis
Gheorghe Berceanu	— lupte
Roman Vartolomeu	— caiac-canoe
Gheorghe Gruia	— handbal
Carol Corbu	— atletism
Mihai Țiu	— scrimă
Ileana Gyulai	— scrimă
Gyula Bartha	— volei
Gabriel Kicsid	— handbal
Bujor Hălmăgeanu	— fotbal

STEAGUL ROȘU BRAȘOV

Stere Adamache	— fotbal
Vasile Sălăgean	— atletism
Ortwin Scheible	— atletism
Samoilă Tomoș	— schi
Aurel Puiu și Constantin Pescaru	— auto
Adam Krisbay	— moto
Const. Moldovan	— lupte
Nicolae Pescaru	— fotbal
Marin Olteanu	— fotbal
Ion Kornuta	— lupte

SPORT CLUB BACAU

Em. Dembrovschi	— fotbal
Aristide Ghiță	— fotbal
Condurat Dinu	— box
Adrian Popa	— lupte
Gelu Constantinescu	— handbal
Felicia Dornea	— gimnastică
Victor Brențiu	— lupte
Nicolae Voinea	— handbal
Ion Catargiu	— fotbal
Gabriela Trușcă	— gimnastică

PETROLUL PLOIEȘTI

Carol Partoș	— șah
Elisabeta Turcu	— gimnastică
Aurel Stoica	— călărie
Nicolae Ionescu	— fotbal
Cristu Vînătoru	— popice
Marian Grigoraș	— haltere
Mihai Ionescu	— fotbal
Dragoș Aldea	— natație
Gabriel Oană	— atletism
Const. Mandache	— natație

ȘCOALA SPORTIVĂ Nr. 1 BUCUREȘTI

Viorica Draga	— scrimă
Adrian Horvath	— înot
Dan Nimu și Eugen Ghiță	— canotaj
Cristian Nicolau	— judo
Carol Weiss	— polo
Emil Rebedea	— volei
Gheorghe Șchiopu	— ciclism
Ștefania Trandafir	— gimnastică
Petrică Buricea	— scrimă
Mihai Bocan	— handbal

FILMUL SPORTIV — IMPORTANT MIJLOC DE EDUCAȚIE ȘI PROPAGANDĂ

● Numai în ultimii cinci ani s-au realizat 60 de filme cu tematică sportivă ● Numeroase premii cucerite la festivalurile internaționale

Filmul a pătruns tot mai profund printre mijloacele cele mai uzitate în lumea sportului pentru demonstrarea virtuților tehnice și popularizarea frumuseților diferitelor ramuri sportive. Cea de a șaptea artă a permis afirmarea, și pe această cale, în arena internațională, a sportului românesc.

Activitatea cinematografică legată de acest domeniu al vieții sociale s-a simțit, pînă la înființarea în 1967 a „Comisiei film sportiv", ca o prezență sporadică, datorată, în special, străduințiilor unor creatori pasionați de la studioul „Al. Sahia".

Avînd ca punct de plecare necesitatea de a contribui cît mai eficient la dezvoltarea sportului la noi în țară, comisia și-a structurat munca pe patru direcții principale : **filme cu caracter istoric și educativ, tehnico-metodic, de popularizare destinate tineretului și de popularizare în rîndul maselor de toate vîrstele.**

Apelîndu-se la regizori care și-au cucerit o binemeritată reputație — **Eugen Popiță, Erwin Szekler, Eugenia Gutu, Savel Stiopul, Andrei Blaier, Lucian Bratu, Florica Holban, Octavian Ioniță. Constantin Vaeni** — producția de filme sportive a cunoscut o tot mai mare dezvoltare și sub aspect cantitativ, dar, în primul rînd, sub cel calitativ.

Dintre cele 60 de filme realizate în răstimpul a numai 5 ani, multe au reușit să se impună în cadrul unor festivaluri internaționale, cucerind, în concurență cu pelicule din țări cu o bogată tradiție, multe locuri fruntașe. De la Oberhausen (R.F. a Germaniei) în 1968, cînd **„Lecția de educație fizică"** a fost distinsă cu mențiune, și pînă în 1972, numărul filmelor premiate la Grenoble, Cortina d'Ampezzo, Budapesta, Kranj, Moscova, Reims a fost în continuă creștere. Astfel, **„Lupta la semicerc", „Zborul în alb", „20 de secunde", „Minivolei", „De la 3 la 5 ani"** s-au aflat printre cele mai apreciate de juriile internaționale, fiind, în același timp, solicitate spre achiziție de diverse țări — Algeria, Tunisia, R.F. a Germaniei, Ungaria, Franța, Anglia, Canada — considerîndu-se că au un conținut tehnic și educativ deosebit, purtînd un vibrant mesaj despre sport.

Dar, în afara preocupărilor pentru realizarea unor producții cinematografice de un bun nivel calitativ, s-a trecut la organizarea unor filmoteci, menite a fi nucleele de difuzare în întreaga țară a filmului sportiv. Dotate cu întreaga bază materială necesară, centrele de la Cluj, Iași, Brăila, Brașov, Timișoara și București au constituit în toți acești ani puncte de lucru, capabile să pună la dispoziția antrenorilor, instructorilor, profesorilor de educație fizică, studenților de la facultățile de specialitate un material documentar util.

Trecînd în revistă realizările filmului românesc în anii socialismului, nu se pot omite cîteva producții de importanță majoră. Ne referim la **„Sub steagul partidului", „Sportul în România", „File din istoria sportului în România"**, pelicule care prezintă realizările mișcării de educație fizică și sport din țara noastră în luminosul pătrat de veac.

Inexistentă în trecut, cinematografia sportivă românească a cunoscut în acești ani o dezvoltare impetuoasă. Este încă o dovadă că sportului, ca mijloc de educație a oamenilor, cu multiple posibilități de a acționa favorabil asupra tuturor cetățenilor, de la tineri la vîrstnici, i se acordă de către partid și stat importanța cuvenită. Iar cei care slujesc sportul prin intermediul filmului, se străduiesc să facă acest lucru cu rezultate mereu mai bune.

Emanuel FANTĂNEANU

PĂȘIM ÎN NOUL AN CU AVÎNT TINERESC

(Urmare din pag. 1)

său Niki și-l spune : **„Te log să cîștigați Cupa și campionatul, și tă treteți și de tulul al teilea al Cupei cupelor".** Sărutările pe care i le oferă cu dărnicie, fiului și nepotului, constituie o dovadă că frații Dumitriu sînt de acord cu dorințele micuțului Dorin.

SUS, LA MUNTE...

Nu știm alții cum sînt, dar noi, muntenii, cînd spunem iarnă și Anul Nou și Revelion, ne gîndim întotdeauna la troienele copilăriei, la oameni de zăpadă, ghețuș și lunecări pe schiuri...

Și, dacă noul an nu i-a întîmpinat pe schiori și boberi cu zăpadă — căci despre ei vreau să spun cîte ceva — s-au dus ei în întîmpinare, acolo unde îi poartă destinul de concurenți. Astfel, boberii **Panțuru, Panaitescu, Focșeneanu, Tancov** și **Juncu** au făcut revelionul în tren, îndreptîndu-se spre Königsee (R.F.G.), unde, începînd din 2 ianuarie, au început antrenamentele în vederea participării lor la „Cupa Națiunilor" și în continuare la campionatele europene de la Cervinia (Italia).

O cupă de șampanie cu soții Mona și Nicolae Navasart.

Schiorii, dacă n-au avut obișnuitul alb imaculat în jur, în care se simt bine, au urcat sus la cabanele din munți, unde zăpada a mai rămas păstrată la „frigiderele" iernii și acolo au sărbătorit în decorul de care se simt legați sosirea noului an. O singură excepție, adică două de fapt, **Dan Cristea** și **Maria Cîmpeanu,** ambii campioni naționali de schi pe anul 1972, care au rămas în Brașov, cu părinții, sărbătorind o logodnă anunțată din vară. Intermezzo scurt, în plin sezon, căci începînd din 2 ianuarie Dan Cristea va lua startul la dificilele întreceri de schi cuprinse în „Cupa Europei".

GÎNDURILE TINERILOR RUGBYȘTI

Revelion în familia unui antrenor de rugby — **Ion (Cornel) Munteanu** de la Clubul sportiv școlar... Decor adecvat, cu crengi de brad, becuri multicolore și masă îmbelșugată.

Lumea este veselă, destinsă, cu multe nădejdi în 1973. Antrenorul Munteanu nu face excepție.

— Ați fost de curînd în tabără, cu elevii dvs...

— Da, la Malnaș, pentru o săptămînă. O ușoară schimbare de climat pentru rugbyștii mei, foarte necesară după un trimestru de muncă intensă, rodnică pentru cei mai mulți.

— Ce ați făcut acolo, pe planul pregătirii sportive ?

— Am căutat să folosim fiecare zi a taberei pentru sporirea rezistenței fizice. În rugby, un asemenea atu nu este de neglijat.

Antrenorul Munteanu, cunoscut și apreciat modelator de talente, are printre altele, la activ performanța de a fi obținut aproape de 10 ori titlul de campion național de juniori cu XV-le Clubului sportiv școlar.

— În 1973 echipa își va adăuga încă un titlu de cea mai bună formație de juniori din țară ?

— Nu, anul acesta o asemenea performanță este mai greu de realizat... Lotul trece printr-o prefacere, mulți sportivi — absolvind liceul — s-au transferat la alte cluburi. Cu tinerii promovați în toamnă încerc acum să reomogenizez lotul. Este o operație de durată, care cere în primul rînd răbdare. Dar, anul viitor, cine știe...

Fiindcă, în primăvară, România va fi gazda ediției 1973 a turneului din cadrul „Cupei națiunilor FIRA" la rugby, îi solicităm antrenorului Munteanu un pronostic cu privire la șansele noastre. Remarc optimismul său :

— Nu-i ușor, desigur, să cîștigi un asemenea turneu. Dar cînd vii după un frumos succes în deplasare **(n.n. anul trecut, la Roma, România a fost cîștigătoarea turneului),** ei bine, ai toate șansele să îl reeditezi. Nu ducem lipsă nici de elemente de valoare și nici de antrenori care să asigure lotului o foarte bună pregătire.

— Apropo de antrenori : ce impresie vă lasă quartetul Denischi-Carnabel-Vizitiu-Doiciu ?

— Sînt patru tehnicieni foarte dotați, cu rezultate remarcabile, fiecare în parte, și la echipele respective și la lotul cadeților. Nu văd cum din efortul lor colectiv, sincer și neprecupețit, să nu rezulte o pregătire a lotului la nivelul a ceea ce dorim cu toții : ca România să poată alinia în turneul de la București, o echipă redutabilă, solidă pe toate compartimentele, cu o netă personalitate în joc.

— Deci, să așteptăm cu nădejdi turneul din aprilie.

— Evident !

DOUĂ NUNȚI CLUJENE

Din mapa cu adresele Revelionului trag una la întîmplare și citesc : restaurantul „Gambrinus". Alerg. Înăuntru — nuntă mare, Mire : o cunoștință mai veche ex „U"-istul **Stăncel,** azi jucător la Minerul Baia Mare, echipă care pregătește asaltul spre prima divizie. Susținători de bază : foștii coechipieri de la „U", printre care **Ștefan, Solomon** și **Uifăleanu.** Cînd orologiul bate ora 0 și întreaga sală e cuprinsă de frenezie, prin clinchetul de pahare se descifrează și urări pentru „U", formație care în 1972 a cunoscut piscul și depresiunea primei divizii. Dorința unanimă : regăsirea drumului spre... „înalta societate". Pînă atunci, însă, „noroc și la mulți ani !" — după generoasele legi ale tinereții și Revelionului, legi pe care reprezentanții ciubului semicentenar le-au deprins de la înaintașii care susțineau că „U" s-a născut și trăiește din voință, cîntec și elan.

Pentru „U" și mesagerii lui s-a mai toastat la o nuntă : cea a baschetbalistului **Matei Rührig.** Principala dorință ce-a răzbit din animata tabără a „giganților" a fost „locul II", realizare pentru împlinirea căreia „trebuie mai întîi să te montezi" — după cum spunea fericitul mire. Așa că, fiecare pahar închinat de sărbători trebuie să cuprindă și leit-motivul „pentru... Cupa cupelor" — sfătuia el, sorbind cu voluptate din paharul care a și văzut conturată silueta mult doritului trofeu.

...Ceasul a trecut de miezul nopții. Formez 12181 și aștept. Cînd vocea de la celălalt capăt al firului răspunde : **„Casa Silai",** mă recomand, și întreb unde își petrece Revelionul finalista de la München.

— La telefon sînt chiar eu, Ileana.

— N-ai... „evadat" ?

— Îmi place să fac revelioanele în familie. Mai ales că în timpul anului sînt destul de mult plecată de acasă.

— Ce întîmplare de-a lui '72 ai încercat să „înec" în paharul băut la răscrucea anilor ?

— N-a fost o întîmplare, ci o idee: că lumea a început să mă uite. De aceea, pentru 1973 mi-am propus un nou record la 800 m sau 1 500 m, proba de care mă apropii din ce în ce mai convingător.

— Succes, și la mulți ani !

Nușa DEMIAN

INSTANTANEE GĂLĂȚENE

A fost destul de dificil să ne alegem „subiectele" reportajului nostru, deoarece majoritatea sportivilor gălățeni au sărbătorit Anul Nou în familie. Și totuși...

Căpitanul echipei de hochei Dunărea Galați, **Octavian Corduban,** împreună cu soția sa Ana, au fost vădit surprinși de vizita noastră nocturnă. Invitații lor, colegii de echipă Sorin Ciobotaru, Ion Bălăneanu, Stelian Rusu veniseră de mult și, în momentul intrării noastre, tocmai degustau un excelent vin de Cotnari. După urările de rigoare, i-am rugat pe hocheiștii gălățeni să ne răspundă la tradiționala întrebare : „Ce satisfacții v-a adus anul trecut și ce gînduri nutriți pentru anul care sosește ?" Notăm, dintre răspunsuri... **Corduban :** „Calificarea în prima serie a campionatului și promovarea examenului de antrenor. Aș vrea, de asemenea, ca din cadrul grupei de copii pe care o conduc să scot la lumină trei-patru talente" ; **Ciobotaru :** „Să termin cu bine cursurile Facultății de filologie din București, iar pe linie de sport să contribui ca Dunărea Galați să aibă un cuvînt mai greu de spus în viitoarele întreceri. Avem o echipă de mare perspectivă ..".

*

Miezul nopții ne-a găsit în compania apreciatului cavaler al fluierului, medicul **Grigore Bîrsan.**

— Cum a fost, doctore, 1972 ?

— Un an plin de satisfacții pe ambele planuri : profesional și... de arbitraj. Aștept de la noul an — fără falsă modestie — confirmarea valorii prin care pot ajunge pe lista F.I.F.A.

Nu am scăpat ocazia, firește, să iau o scurtă declarație și soției doctorului, Helga, maestră a sportului, în prezent profesoară la Liceul Pedagogic : **„Sînt fericită că în anul care a trecut arbitrul Bîrsan nu mi-a mai oferit ocazia să întîlnesc oameni care să mă privească ironic sau chiar compătimitor .".**

*

În sfîrșit, mult după miezul nopții, l-am găsit și pe boxerul Vasile Lehăduș, care își petrecea revelionul împreună cu familia. Notăm primele gînduri din 1973 : **„Aș vrea, în primul rînd, să mulțumesc antrenorului emerit Petre Mihai pentru încrederea acordată, știut fiind că el m-a readus pe linia de plutire. A fost un an de muncă grea, în scopul reafirmării mele. Anul acesta nu voi precupeți nici un efort pentru a da maestrului meu și spectatorilor gălățeni satisfacția cuceririi titlului de campion — abia aștept să mă întîlnesc cu Alexe ! — și selecționarea în prima echipă a țării".**

T. SIRIOPOL, — coresp. județean

„Noroc și mulți ani fericiți" — urează mirilor Doina și Matei Rührig „pivoții" Horia Demian, Gheorghe Oczelak, antrenorul Vasile Gelerin.

Foto : Marta APOR — Cluj

SCHI

În întîlnirea cu Italia, BIATLONIȘTII ROMÂNI AU CÎȘTIGAT DOAR ȘTAFETA

Într-o atmosferă care sugera mai curînd primăvară, la Poiana Brașov s-a disputat întîlnirea internațională de biatlon dintre echipele României și Italiei.

Alegerea traseului, prin pădurea Orendi, și construirea unei poteci de zăpadă, pentru intrarea și ieșirea din poligon, au constituit greutăți organizatorice. Dar, cu mari eforturi, arbitrii s-au descurcat mai mult decît onorabil.

A venit, apoi, rîndul schiorilor. Biatloniștii italieni, în garnitura completă de la Sapporo, erau cunoscuți schiorilor români ca niște concurenți ambițioși, temperamentali, bătăioși și echilibrați în ambele componente — tir și alergare pe schiuri. Ei s-au comportat bine în proba individuală, ocupînd în ordine primele patru locuri prin **Bertin, Astegiano, Jordan** și **Clementi.** Cei mai buni români au fost **N. Vești** și **I. Țeposu,** clasați pe locurile 5 și 6. **N. Cristoloveanu** și **Gh. Girniță** au ocupat pozițiile 9 și 10. Dacă concurenții români nu îi se poate reproșa prea mult în ceea ce privește alergarea pe schiuri, în schimb au fost foarte slabi la tir, unde au acumulat — toți patru — 30 min. de penalizare față de cele 15 min. realizate de adversarii lor. Faptul că se aflau într-o prea recentă convalescență, după gripă, ori că erau la primul concurs al sezonului, explică numai parțial acest insucces. În rest însă, se constată și o insuficientă pregătire la trasul cu arma.

Surprinzătoare, generată de o reacție de orgoliu rănit, apare victoria din proba de ștafetă. Concurenții români, perfect mobilizați pentru concurs, concentrați, în special, asupra tragerii cu arma, au realizat victoria într-o manieră categorică. Decisivă a fost — paradoxal — tocmai proba de tir, în care cei patru români au avut o singură tură de penalizare, față de cele trei ale italienilor.

Cu acest prilej, biatloniștii noștri au intrat în plin sezon competițional. În urma comportării fluctuante din întîlnirea cu reprezentativa italiană, ei trebuie să desprindă toate învățămintele ce decurg din această primă luare de contact internațional.

REZULTATE TEHNICE: individual: 1. W. Bertin (I) 1h 10:52 (6 min. pen.); 2. G. Asteggiano (I) 1h 11:52 (2 min. pen.) ; 3. L. Jordan (I) 1h 12:07 (4 min. pen.) ;4. A. Clementi (I) 1h 13:21 (3 min. pen.) ; 5. N. Vestea (R) 1h 14:05 (5 min. pen.) ; 6. I. Țeposu (R) 1h 15:39 (7 min. pen.) ; **ștafetă 4×7,5 km :** 1. România I (Vestea, Cimpoia, Țeposu, Girniță) 2h 09:54 ; 2. Italia (Bertin, Asteggiano, Clementi, Jordan) 2h 11:57; 3. România II (Mîrza, Voicu, Cristoloveanu, Fontana) 2h 16:16.

Mihai BÎRA

PATINAJ

AZI, LA TUȘNAD CEI MAI TINERI VITEZIȘTI INAUGUREAZĂ SEZONUL '73

Azi, pe inelul de gheață de pe lacul Ciucaș din Tușnad începe primul concurs de patinaj viteză al noului an, tradiționala competiție, **„Cupa speranțelor",** rezervată „alergătorilor" pînă la 16 ani. Timp de trei zile, vor evolua la Tușnad cei mai tineri și înzestrați patinatori din **Brașov, Miercurea Ciuc, Sibiu, Cluj, București** și **Tg. Mureș.** Probele clasice se vor disputa tot pe pista de 300 m, deoarece eforturile administrației bazei sportive din stațiune, de a mări cu 100 metri inelul de gheață, nu s-au materializat.

*

Biroul Federației române de patinaj a stabilit datele de desfășurare ale întrecerilor finale ale campionatelor republicane — seniori, senioare, juniori, junioare și copii : **16—21 ianuarie, la Tușnad.**

*

Comisia tehnică a federației de specialitate a alcătuit lotul țării noastre care ne va reprezenta la concursul internațional, **„Cupa prietenia",** ce se va desfășura, în prima parte a lunii viitoare, în Uniunea Sovietică. Selecționerii au ținut cont de evoluția celor mai tineri patinatori la concursul inaugural, **„Cupa 30 Decembrie",** ce a avut loc săptămîna trecută și au inclus în lot pe următorii viteziști : **Sanda Frum, Carmen Dragoman** (Șc. sp Sibiu), **Eva Szigeti, Livia Vassi** (Șc. sp. M. Ciuc) și **Eniko Giliga** (Mureșul Tg. Mureș) — la fete, **L. Focht** (Dinamo Brașov), **L. Lazăr** (S.C. M. Ciuc), **A. Demeter** (Agronomia Cluj), **Gh. Dumitrescu** (Constructorul București) și **M. Vrînceanu** (Șc. sp. Sibiu).

REGHINUL — CETATEA SCHIULUI ROMÂNESC

● Gamă diversă de produse ● Calitatea — un imperativ ● Sînt materiale, dar nu sînt oameni

Dintr-un nucleu experimental cu ani în urmă, astăzi fabrica de schiuri a Complexului de prelucrarea lemnului din Reghin a devenit o unitate de bază a industriei materialelor sportive. De fapt, producția nu se rezumă numai la schiuri, ci de pe liniile tehnologice înaintează în flux continuu spre depozite și beneficiari, zeci de mii de săniuțe, mii de crose de hochei, rachete de tenis, bețe de schi, aparate de gimnastică, ambarcațiuni, mese de tenis etc., demonstrînd prin diversitate și prin cantități, uriașul efort realizat pentru însușirea unei game productive atît de bogate. Alături de marile investiții materiale a fost nevoie și de mari investiții afective, căci realizarea unei crose perfecte, a unei rachete ideale, a unei bărci suple ca o vioară sau a unui schi rezistent și frumos pretinde pe lîngă metodica și rigoarea inginerească suflete și fantezii de artist.

Vizitînd Reghinul din nou în aceste zile, conduși de aceiași ghizi — ing. Andrei Ghenci și tehnologul Ivan Polen — printre complicatele procese de fabricație, am simțit din nou senzația pregnantă de înaltă calificare, profilul de constantă căutare a calității pe care colectivul (nu prea numeros) al fabricii de schiuri se străduie să-l imprime activității sale cotidiene.

Ne interesau schiurile în mod deosebit pentru că am intrat în sezon. Am aflat lucruri interesante. Cînd am vizitat magazia de produse finite, tocmai se ambalau și se pregătea expedierea a 1 000 perechi de schiuri pentru F.R. Schi cu care acesta, completînd stocurile existente, urmează să doteze numeroase școli de munte. Tot în magazie așteptau livrarea și un lot de schiuri de înaltă performanță destinate liceului de schi de la Predeal.

— Cum stați cu livrările de schiuri pe anul 1972, l-am întrebat pe ing. Andrei Ghenci, șeful secției.

— Obligațiile contractuale pe anul 1972, însumînd un total de cca. 24 000 perechi, sînt practic rezolvate. Au rămas de expediat — fiind terminate ca fabricație — cîteva sute de schiuri „Razant", dar și acestea în cîteva zile nu vor mai fi în fabrică.

— Care au fost sortimentele realizate ?

— Pentru copii schiul „Turist" (simplu și cu legătură) schi de lemn cu dimensiuni cuprinse între 60—180 cm. și schiurile SUPER și COMBI R, din lemn cu cant metalic și folie de plastic la dimensiunile de 100—160 cm. De asemeni schiul RAZANT, un model care cuprinde în structura sa și fibre de sticlă.

— Acestea ar fi modele medii, dar vă rugăm să ne spuneți și despre modelele de performanță.

— Pentru fondiști, am continuat tipul SĂGEATA ZĂPEZII schi cu talpă de frasin, schi agil și ușor și cu un preț mult mai scăzut față de modelul cu talpă de hichory.

— Se mai vorbea și de alte două modele, din plastic...

— Aveți dreptate, era vorba despre un model cu folii de plastic și al doilea cu talpă din fibre de sticlă, dar nu au intrat în producție din lipsa unor materiale... și a prețului aprobat.

— Să revenim la schiul de performanță alpin...

— Da, am fabricat tipul START, cu fibre de sticlă și schiul DIAMANT, schi metalic realizat pentru toate cele trei discipline, slalom, slalom uriaș și coborîre. În plus, trebuie menționat schiul de instruire (sau minischiul) CEAHLĂU, la dimensiunile 65—100—130 și 160 cm.

— Care sînt perspectivele anului 1973 ?

— Paradoxal, deși acum sîntem mai bine utilați, cifrele absolute și în procente contractate cu noi de comerț pe anul 1973 sînt mai mici comparativ cu anii anteriori și cu capacitățile noastre !

— Explicația ?

— Se spune că ultimele ierni au fost ușoare și că cererea de schiuri a scăzut, că în depozite se află suficiente.

— Dar pentru performanță, unde se simte o acută lipsă ?

— ICRTI (comerțul) nu cunoaște sau nu centralizează necesitățile mișcării sportive, ale cluburilor, asociațiilor și nu am primit comenzi. Situația este valabilă și pentru bastoane. Avem de pildă materiale (țeavă conică, din Suedia, rondele din plastic și manșoane plastice realizate la Plascomplex Tg. Mureș) pentru cca 5 000 bastoane, dar n-avem comenzi...

Am vizitat întreaga fabrică și ne-am dat seama că există reale condiții pentru cantități din ce în ce mai mari de produse și la o calitate crescută spre a putea valorifica complet și la modul optim investițiile tehnice realizate. Dar pentru aceasta credem a fi necesar ca relația comerț-industrie să fie îmbunătățită. Mai credem că expunerea în principalele orașe ale țării, — prin magazine speciale sau în expoziții itinerante — a sortimentelor fabricate, ar stimula cererea de material sportiv.

Astfel, se întîmplă — din păcate — ca schiorii să caute cu sufletul la gură schiuri... iar fabrica să aștepte comenzi.

B. MIHAI

Cîștigătorii anchetei ziarului nostru:

„PRIMII 10 SPORTIVI ROMÂNI AI ANULUI 1972"

După cum se știe, în numărul de sîmbătă 30 decembrie 1972 a fost publicată lista celor mai buni 10 sportivi români ai anului, alcătuită pe baza sondajului de popularitate organizat de ziarul nostru și a valorii performanțelor obținute în anul olimpic 1972

Din cele aproape 2500 de răspunsuri primite la redacție, circa 100 au fost foarte apropiate de clasamentul final al primilor 10 sportivi ai anului. Acestea au participat la o tragere la sorți, în urma căreia următorii cititori ai ziarului nostru au cîștigat cîte un abonament la **SPORTUL** pe anul 1973 :

1. **Simion Moraru** — Cluj — str. Mărginașe 22
2. **Ion Sărăcuiac** — Botoșani — str. Salcâmilor 6
3. **Nicolae Jurcă** — comuna Curățele nr. 133 — (jud. Bihor)
4. **Victor Tomm** — Sinaia — Calea București nr. 44
5. **Profira Jugravu** — București — Aleea Ucea 11 Bl. P sc. 2 ap. 71 (s. V.)
6. **Vasile Melinte** — Gura Humorului — str. V. Alecsandri Bl. 1 sc. B ap. 11
7. **Ion Garcea** — Brașov — Aleea Petuniei 6 sc. C ap. 19
8. **Ladislau Max** — Deva — str. I. L. Caragiale 10
9. **Constantin Ganea** — Alexandria — str. 1 Mai 107 (jud. Teleorman)
10. **Alexandru Agopcia** — com. Florești — str. Avram Iancu 229 (jud. Cluj).

fotbal

GÎNDURI PENTRU NOUL AN

Ca la orice început de An Nou, redactorii noștri l-au „interceptat" și pe cei din lumea fotbalului. Cu ce gînduri pornesc în 1973, jucătorii, antrenorii, arbitrii ? Aveți primele răspunsuri în cele ce urmează...

Florea Dumitrache: „AM SĂ-L COPIEZ PE DINU ÎN PRIVINȚA DĂRUIRII ȘI TENACITĂȚII !"

„Gîndurile mele pentru '73 se îndreaptă în primul rînd spre clubul la care m-am consacrat. Doresc ca echipa Dinamo să cîștige titlul de campioană, ceea ce ar însemna o dublă satisfacție, atît pentru noi, jucătorii, dar mai ales pentru antrenorul Ion Nunweiller. Știu că și rivala noastră din totdeauna, echipa Steaua, va avea un cuvînt greu de spus în această privință, dar, pînă la urmă cred că jucătorii militari se vor mulțumi doar cu Cupa României...

Faptul că prietenul și coechipierul meu Cornel Dinu a cîștigat din nou titlul de cel mai bun fotbalist al anului, m-a bucurat foarte mult. Promit să-l copiez, mai ales în privința dăruirii și tenacității sale, astfel ca la sfîrșitul acestui an să mă pot număra și eu printre laureați. În anul în care am pășit de curînd vreau să încep cîștigarea titlului de golgeter, iar prin evoluțiile de calitate să reeditez succesele din anul premergător C.M. din Mexic".

Vasile Aelenei (Steaua): „UN PAS HOTĂRÎTOR PENTRU O TITULARIZARE DEPLINĂ"

„Anul care de abia a trecut mi-a adus, în cea de a doua jumătate a sa, satisfacția unui început de titularizare în prima echipă. Pentru mine, acest lucru a constituit o reală dovadă de încredere din partea antrenorilor și un îmbold ca să muncesc mai mult și mai bine pentru a justifica un asemenea credit. Nu știu în ce măsură am reușit să mă achit de obligațiile morale ce-mi reveneau în anul 1972. Știu însă că în acest an 1973 va trebui să-mi înzecesc eforturile, să lupt cu propriile mele insuficiențe și să fac acel pas hotărîtor pentru o deplină titularizare în unsprezecele de bază al formației mele. Și cu această formație, în care sper să-mi aduc un aport de calitate cu prilejul meciurilor în care voi evolua, aș dori să cîștigăm — noi, Steaua — ediția a 55-a a campionatului republican.

Dincolo de performanța sportivă, gîndurile mele se îndreaptă și către un alt obiectiv la fel de important, pe care mi-l doresc realizat în acest an 1973. Este vorba de absolvirea celui de al X-lea an de studii, pentru care mă pregătesc în prezent și pe care vreau să-l promovez cu bine în vară, odată cu... cîștigarea titlului de campion cu echipa".

Ion Rus — arbitru (Tg. Mureș) „UN AN CU CINCI STELE"

„1973 aș vrea să fie, așa cum s-a încheiat pentru mine 1972 la Brașov, în ultima etapă de campionat, un an cu «cinci stele» ! Asta înseamnă că îmi doresc numai arbitraje bune și foarte bune, indiferent de categoria competițională unde voi fi delegat să conduc meciuri. Îmi mai doresc, de asemenea, să reușesc, în acest nou an, în tentativa de a ocupa, în clasamentul general al cavalerilor fluierului, un loc care să-mi dea dreptul de a promova în lotul de arbitri F.I.F.A. Cam atît în privința dorințelor strict personale.

Mai doresc, în 1973, întreceri de bună calitate și mai ales, fără cartonașe roșii și galbene ; spectatori mulți, entuziaști și obiectivi ; un clasament final care să reflecte, cît mai aproape de adevăr, valoarea echipelor. În sfîrșit, gîndurile mele se îndreaptă, cu justificate speranțe, spre o reușită a echipei naționale, pe care aș vrea să o văd din nou în rîndurile participantelor la turneul final al unui campionat mondial, cu bilete de călătorie asigurate pentru München 1974".

Antrenorul Nicolae Proca: „OLTEANU SĂ-ȘI REIA ANTRENAMENTELE"

— *Alo, clubul Steagul roșu ?*
— Da.
— *Cu antrenorul Nicolae Proca, vă rog !*
— Eu sînt.
— *Vă rog să ne spuneți ce vă doriți în anul în care am pășit.*

— În primul rînd vreau să transmit pe această cale tuturor antrenorilor, jucătorilor și suporterilor echipelor să albă parte numai de satisfacții, de jocuri de calitate, de rezultate bune, într-un cuvînt îndeplinirea tuturor idealurilor sportive. În privința echipei Steagul roșu aș dori ca jucătorii care o compun să fie... mai tineri cu patru-cinci ani. Atunci sînt sigur că nu vom mai avea probleme pînă

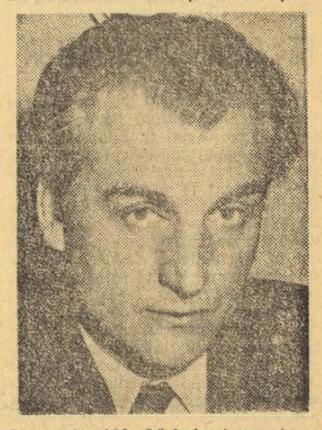

în anul 1976. Lăsînd gluma la o parte, vreau ca în acest an să-l am cît mai curînd la antrenamente pe *Olteanu*. Să se însănătoșească după accidentul suferit la genunchi, în așa fel în cît să-și reia locul în formație.

SELECȚIONATA DE TINERET DUPĂ TURNEUL DIN GRECIA ȘI ÎNAINTEA SEZONULUI DE PRIMĂVARĂ

— De vorbă cu antrenorul CORNEL DRĂGUȘIN —

— Tovarășe Drăgușin, ați condus echipa reprezentativă de tineret în recentul ei turneu în Grecia. Socotiți că scopul deplasării a fost atins ?

— Ținînd seama că, pînă la primul joc oficial, din mai, lotul de tineret nu se va mai reuni decît cu ocazia partidei din aprilie, cu formația similară a U.R.S.S., concluziile acestui turneu sînt foarte importante. Lăsînd la o parte rezultatele, care au contat mai puțin, se poate spune că scopul turneului a fost atins, obiectivele fixate fiind îndeplinite în proporție de 80 la sută.

— Care au fost obiectivele, și de ce s-au realizat numai în proporție de 80 la sută ?

— Mai întîi, scopul : cîștigarea experienței internaționale în confruntări cu adversari superiori ca vîrstă și valoare ; prelungirea activității competiționale a unor jucători mai puțin folosiți, din diferite motive, la echipele lor (Iordache, Dumitriu IV, Bölöni etc) ; omogenizarea formației și integrarea dublurilor în echipă, în vederea partidelor din primăvară. În fond, a fost vorba de verificarea unor viitori internaționali A, nu ? Procentajul ar fi fost sută la sută dacă am fi cîștigat toate cele trei jocuri, cu toate că, repet, nu rezultatele au interesat în acest turneu... Cea mai reușită a fost comportarea din a doua partidă, pe care am și cîștigat-o cu 2—0 în fața formației Trikala, din prima divizie a Greciei, cînd echipa noastră a jucat la valoarea partidei oferite cu cîtva timp în urmă în compania lotului A. Primul meci, așa cum se știe, l-am încheiat cu un scor alb, în compania selecționatei clubului din Lamia. În sfîrșit, am pierdut cu 2—1 întîlnirea susținută cu selecționata Larisa. Este drept, nici băieții mei nu au jucat grozav, dar am întîlnit și un arbitru care a vrut să cîștige neapărat echipa din Larisa. A mai contribuit la procentajul de 80 la sută și faptul că nu toți jucătorii au dat randamentul scontat. Unii dintre ei din motive obiective, mai precis o stare de sănătate nu tocmai corespunzătoare.

— Cum a arătat formația de bază pe care ați întrebuințat-o ?

— Notați : Iordache — Tănăsescu, Ciugarin, Sameș, Anghelini — Mulțescu (Moldovan), Bölöni, Beldeanu — Troi, Roznai, Aelenei. De-a lungul întregului turneu s-au comportat bine Iordache, Tănăsescu, Ciugarin, Sameș, Bölöni, Beldeanu, Moldovan și Troi. Partial bine (cîte o repriză), Anghelini și Aelenei. Sub posibilități, din motivele arătate, la care se adaugă și o anumită oboseală acumulată datorită schimbării regimului de antrenament și eforturilor, Mulțescu și Roznai. Dintre cei întrebuințați mai puțin, Grigoraș, Dumitriu IV, Petreanu și Ștefan au justificat selecționarea și perspectivele.

— Într-adevăr, ce perspective întrevedeți băieților pe care i-ați condus în Grecia ?

— Față de echipa de tineret care a luat parte la ediția trecută a Campionatului Europei, sînt destule nume noi, mai ales în linia de atac. Este o generație dotată, care printr-o pregătire și mai accentuată, făcută la cluburi, ar putea să completeze foarte bine prima reprezentativă a țării. Caracteristica ei — tehnicitatea ; dacă jucătorii ar lupta mai mult, firește în limitele regulamentului, echipa nu ar avea decît de cîștigat pe toate planurile, și în primul rînd — firește — pe cel al rezultatelor.

Mircea TUDORAN

PE ITINERARIILE VACANȚEI

(Urmare din pag. 1)

pe cei din preajma lui într-un nor de zăpadă. Dorel și-a scos schiurile, și-a aranjat ținuta și, poate sesizînd privirea profesorului **Adrian Ciocîlteu**, directorul taberei, care vroia să însemne : „Ce aștepți ? Din nou pe pîrtie, dacă vrei să cîștigi iar titlul de campion", s-a făcut nevăzut și, pînă către sfîrșitul programului, nu l-am mai întîlnit.

În tabăra de la Cioplea, ca și la Gîrbova, ca și la Clăbucet-plecare, au venit elevi ai școlilor sportive cu profil de schi, deci aceia cărora de timpuriu performanța nu le este străină. Printre ei — revenind la Cioplea — i-am întîlnit pe **Cornel Buta**, și el campion național de copii, pe **Radu Buta**, campion național al școlilor sportive — amîndoi din Vatra Dornei. Apoi, sînt cei veniți din Sinaia : **Elena Machedon, Leonida Onea, Daniel Miloș, Constantin Potcoavă, Ionuț Pitiș, Doina Croner** și alții. Copiii aceștia lucrează pe pîrtie patru ore neîntrerupt pe zi, trebuind nu numai să schieze, dar să se supună și altor exerciții fizice — dictate de profesorii specialiști care îi însoțesc — de natură să le fortifice întregul organism, să le mărească rezistența la efort, în sfîrșit să-i obișnuiască cu disciplina atît de riguroasă a unui sport pe cît de dur, pe atît de frumos cum este schiul. Și ca și cum mersul pe schiuri n-ar fi și alergare în același timp, cu toții fac lungi crosuri prin pădure, aceasta fiind, ca să spunem așa, partea extra-schi a programului.

Sigur, este plăcut să schiezi, este plăcut să stai din 23 decembrie pînă în 8 ianuarie la hotelul de pe Cioplea, nemaiavînd grija învățării lecției la limba română ori la matematică ; este plăcut, cu alte cuvinte, să te știi în vacanță. Cum arată, însă, această vacanță pentru cei 40 de elevi care fac și vor face schi de performanță, am încercat să descriem mai înainte. Și este cu totul remarcabil că elevi și profesori, într-un colectiv bine sudat, lucrează așa de tare, într-un ritm atît de dinamic, toate eforturile fiindu-le subordonate dorinței ca în noul sezon — cei amintiți și cei neamintiți în însemnările noastre — să cucerească noi titluri de campioni ai țării. Cu atît mai de luat în considerație este efortul acestor copii, cu cît în chiar vecinătatea lor, în alte tabere, se află mulți elevi veniți doar la odihnă. Și ei schiază, desigur, dar o fac pentru a se amuza și în nici un caz într-un ritm atît de îndrăcit.

Dar, cum spuneam, micii schiori de acum, de pe Cioplea — poate mari într-un viitor nu prea îndepărtat — au drept scop final performanța. Iar performanța are legile ei dure, și nici o abatere de la ele nu este permisă...

În sala de sport a Școlii generale nr. 72 s-a desfășurat un concurs de tir cu arma cu aer comprimat. Iată un instantaneu de la această competiție. Asistați de prof Ghiță Marin, apar în imagine (de la stînga la dreapta) Mircea Cristal (Șc. gen. 76), Florin Căruțașu (Șc. gen. 76) și Ilie Ion (Șc. gen. 77).

In sălile de sport ale școlilor...

Vacanță nu înseamnă numai tabere la munte pentru învățarea sau perfecționarea în sporturile de iarnă. Vacanță, pentru foarte mulți elevi, înseamnă participarea la o seamă de competiții organizate în sălile de sport ale școlilor.

Consiliul municipal pentru educație fizică și sport București, cu sprijinul organizațiilor de pionieri și de tineret, a organizat întreceri la mai multe discipline, la încheierea cărora cîștigătorii au primit, sau urmează să primească, trofeul „Cupa vacanței". Cîteva astfel de manifestări au și avut loc. Sala liceului nr. 24 a fost gazda unei atractive competiții de handbal, la care au participat echipele tuturor liceelor din sectorul I, iar sala liceului „M. Sadoveanu" a primit pe jucătorii de tenis de masă ai mai multor școli.

Asemenea manifestări au cuprins și alte discipline sportive, cum ar fi volei, tir și șah.

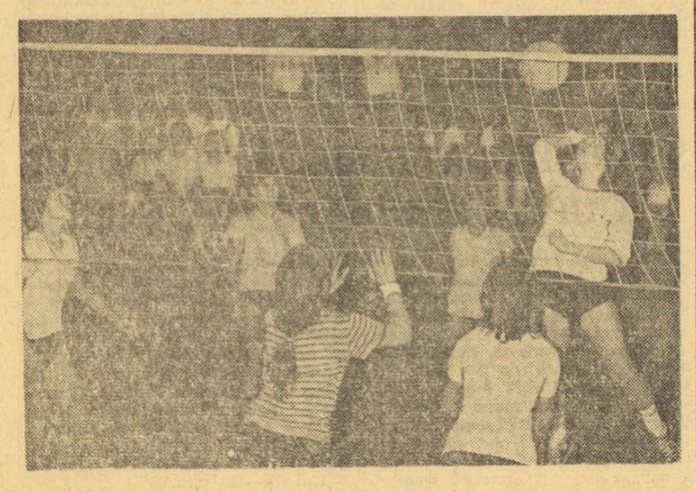

O imagine din întîlnirea de volei fete dintre echipele școlilor generale nr. 111 și 118 Fotografii de Theo MACARSCHI

„CUPA F. R. BOX"

O FINALĂ REUȘITĂ ÎNTRE DOUĂ FORMAȚII DE VALOARE DIFERITĂ

Ultimul act al competiției pugilistice dotată cu „Cupa F. R. Box" s-a încheiat în ultimele zile ale anului care s-a scurs. În finala întrecerilor s-au întîlnit formațiile **Constructorul Galați** (după o victorie categorică obținută în fața pugiliștilor de la Farul Constanța) și **selecționata Cluj** (învingătoare la limită asupra echipei din Cîmpulung Muscel).

Luînd ca bază performanțele anterioare ale celor două candidate la trofeul competiției, majoritatea specialiștilor apreciau că reuniunea va fi de slabă calitate, datorită disproporției valorice dintre cele două combatante. Firește, se prevedea o victorie facilă a boxerilor gălățeni, pregătiți de antrenorul emerit **Petre Mihai.**

Dar, a început reuniunea... Fostul campion național al semimuștelor, gălățeanul **Petre Ganea**, l-a întîlnit pe tînărul **Alexandru Kacso.** Fără să se intimideze de renumele adversarului, Kacso a boxat cu multă siguranță, s-a deplasat frumos și a contrat spectaculos la multe din atacurile insistente ale puternicului său adversar. Numai tenacitatea lui Ganea l-a ajutat să smulgă decizia de învingător.

Ne-am gîndit atunci că este vorba de o întîmplare. Meciurile care au urmat ne-au întărît însă convingerea că formația clujeană, antrenată de **Eugen Douda și Iosif Mihalic n-a venit** la București să facă un simplu act de prezență la finala celei mai mari competiții pe echipe a țării. Cu o garnitură compusă din mulți boxeri aproape necunoscuți spectatorilor din Capitală, selecționata Cluj a oferit un exemplu de sportivitate, apărîndu-și cu strășnicie șansele în fața unei adversare ce pornea în întrecere categoric favorită.

Trei victorii consecutive, realizate de **Cornel Jivcovici, Ladislau Mathe** și **Alexandru Popa**, au făcut ca rezultatul întîlnirii să devină egal după disputa de la categoria semimijlocie : 7—7. De la această categorie, „artileria grea" a maestrului Petre Mihai nu mai putea pierde, în mod normal, nici un punct. **Sandu Tirilă, Constantin Cojocaru, Marcel Florea** și **Vasile Lehăduș** erau net superiori adversarilor lor din Cluj. De fapt, Tirilă, Florea și Lehăduș au obținut victorii rapide (abandon în prima repriză), așa cum era de așteptat. Și totuși, în întîlnirea dintre cele două formații, de valoare diferită, a existat un moment de suspense. După ce **Sandu Tirilă** a cîștigat ușor meciul cu **Ștefan Popa**, a urmat întîlnirea dintre **Constantin Cojocaru** și clujeanul **Ion Moldovan.** Disputa s-a încheiat cu o victorie surprinzătoare a boxerului din Cluj, care a făcut ca rezultatul să devină iar egal : 9—9. În acel moment, toți cei prezenți se întrebau dacă vor asista la o surpriză de proporții. Surpriza nu s-a produs, pentru că Florea și Lehăduș n-au greșit cu nimic, depășindu-și categoric adversarii.

În legătură cu înfrîngerea lui Cojocaru, ne simțim datori să revenim cu unele explicații pe care nu le-am putut da la timpul potrivit. Gălățeanul a urcat în ring bolnav de gripă și a încercat să obțină o victorie înainte de limită, nesimțindu-se capabil să lupte timp de 9 minute. Adversarul său, deși depășit categoric în prima repriză, a rezistat asaltului. În cea de a doua, lupta s-a mai echilibrat, iar în ultimul rund, Cojocaru, epuizat, a primit multe lovituri în plină figură. Într-un astfel de moment, cînd pugilistul gălățean era în evidentă dificultate și trebuia numărat de arbitrul din ring, acesta l-a oprit și i-a dat avertisment pentru țineri repetate (?!). Într-o astfel de situație, secundul gălățeanului și-a chemat elevul la colț, abandonîndu-l.

Victoriile categorice ale celor doi pugiliști de la Constructorul (Florea și Lehăduș) au stabilit scorul final al întîlnirii în favoarea echipei care s-a dovedit superioară și care a meritat fără discuție succesul. Dar, replica boxerilor clujeni a fost neașteptat de viguroasă, făcînd astfel ca nivelul tehnic și spectacular al întîlnirii finale să poată fi apreciat ca foarte bun.

Mihai IRANCA

Deschiderea cursului de perfecționare a antrenorilor

Ieri, în sala Dinamo din Capitală, a început cursul central de perfecționare a antrenorilor de Div. A, B și tineret-rezerve. În cuvîntul său de deschidere, tov. **Ion Balaș** — vicepreședinte al F.R.F. — a făcut aprecieri generale despre turul campionatului și a expus unele sarcini de viitor de care trebuie să țină seama toți antrenorii. În continuare, tov. **Ion Siclovan** a prezentat modul de desfășurare a cursului de perfecționare, eșalonat în trei etape ; prima la București între 3—5 ianuarie ; a doua între 15 ianuarie și 15 mai, în care se va urmări experimentul practic și controlul periodic la cluburi, iar ultima — în lunile iunie-iulie, — care va cuprinde examenul final.

A urmat o amplă analiză a desfășurării turului campionatului diviziilor A, B și de tineret, în care prof. **Angelo Niculescu** a enumerat o serie de deficiențe manifestate la nivelul diverselor eșaloane. Expunerea a fost exemplificată cu două jocuri (C.F.R. Cluj — Dinamo și Rapid — Jiul) înregistrate pe film de antrenorul **Ion Voica.** Astfel, antrenorii și-au putut da seama „pe viu" de unele aspecte de joc din campionat. S-a arătat că mai sînt încă multe echipe care au tendința de a miza pe jocurile susținute acasă, în cele din deplasare urmărind doar apărarea cu orice preț. În timp ce capacitatea de efort s-a îmbunătățit, aspectul eficacității lasă încă mult de dorit. Din punct de vedere tehnico-tactic, există încă multe carențe care se manifestă prin : acțiuni purtate lent, demarcări greoale, conducerea exagerată a mingii, toate acestea fiind contrare cerințelor actuale ale jocului. S-a mai arătat că durata, volumul și intensitatea antrenamentelor nu ating parametrii corespunzători.

Apoi s-a exprimat convingerea că există posibilitatea de dezvoltare a jocului și s-a trasat unele cerințe de care vor trebui să țină seama antrenorii în activitatea viitoare, cum ar fi, creșterea capacității de acțiune a jucătorilor ; susținerea jucătorului cu mingea ; urmărirea participării conștiente și active a jucătorilor la procesul de instruire. Au fost evidențiate unele cluburi care au arătat preocupare în privința promovării elementelor proprii.

La discuții au participat doar patru antrenori (**I. Iovicin, C. Teașcă, Tr. Ionescu, C. Rădulescu**). Nu putem trece cu vederea indiferența în care s-au complăcut ceilalți antrenori — unii dintre ei, chiar criticați — care au preferat să nu ia cuvîntul, deși cu alte ocazii au fost mult mai activi.

Lucrările cursului de perfecționare au continuat după-amiază.

AZI A APĂRUT NUMĂRUL 345 AL REVISTEI FOTBAL

din sumarul căreia vă recomandăm :

● Cei 16 antrenori divizionari A fac un **scurt bilanț al realizărilor echipelor lor în anul trecut și își expun proiectele pentru Noul An.**
● Comentarii... cifrice la turul Diviziei A
● O pagină de „Intimitățile gazonului" **(Ilie Savu, Mihai Flamaropol și Iosif Cavai).**
● Un interviu cu cîștigătorul „Trofeului Fotbal '72", **Cornel Dinu**
● Dialog cu cititorii
● **Pagina de Magazin extern**
● „Cangurii" visează să ajungă în Europa (un reportaj despre aspirațiile fotbalului australian)
● **Fotbalul internațional în primele săptămîni ale lui 1973**
● U.E.F.A. discută stimularea fotbalului ofensiv
● Rubricile permanente : **Carnetul scriitorului, Carnet extern, Campionatele în Europa, Prim plan, Din fotbalul internațional**

LOTO — PRONOSPORT

Așa arată o variantă cu 13 rezultate exacte la concursul Pronosport Nr. 53, etapa din 30 Decembrie 1972.

I. Cagliari—Napoli	1
II. Fiorentina—Ternana	1
III. Juventus—Atalanta	X
IV. Lanerossi—Roma	X
V. Lazio—Bologna	X
VI. Milan—Torino	1
VII. Palermo—Internazionale	2
VIII. Sampdoria—Verona	2
IX. Bari—Genoa	X
X. Catania—Arezzo	1
XI. Como—Catanzaro	1
XII. Mantova—Foggia	2
XIII. Reggina—Brescia	1

FOND DE PREMII 261.904 lei

Plata premiilor la acest concurs se va face astfel : în Capitală de la 5 ianuarie pînă la 14 februarie 1973, inclusiv, în țară : de la 10 ianuarie pînă la 14 februarie 1973 inclusiv.

PRONOSPORT

CÎȘTIGURILE CONCURSULUI Nr. 53 DIN 30 DECEMBRIE 1972 :

Categoria I (12 rezultate) = 5,40 variante a 12.125 lei

Categoria II (11 rezultate) = 94,95 variante a 827 lei

Categoria III (10 rezultate) = 1047,15 variante a 113 lei

LOTO

NUMERELE TRAGERII SPECIALE A REVELIONULUI DIN 1 IANUARIE 1973 :

Extragerea I : 67 36 8 65 43 13 80 1 60

Extragerea II: 32 21 31 20 9 73 24
Extragerea III : 54 27 13 71 85 26
Extragerea IV : 71 56 28 61 10 84
Extragerea V : 25 64 50 65 69 51 16 58

FOND DE PREMII PROVIZORIU: 4.822.000 lei.

PRONOEXPRES

NUMERELE EXTRASE LA CONCURSUL SPECIAL AL NOULUI AN DIN 3 IANUARIE 1973 :

FOND GENERAL DE CÎȘTIGURI: (provizoriu) 4.156.999 lei din care : 1.337.999 lei REPORT.

Extragerea I : 25, 43 26, 7, 34, 42
Extragerea II : 33, 31, 22, 3 10
Extragerea III : 3, 12, 18, 24, 1, 30
Extragerea IV : 12, 10, 15 28, 34, 6
Extragerea V : 4, 22, 1, 41, 42, 12, 10, 34.

PRONOEXPRES

CÎȘTIGURILE CONCURSULUI Nr. 52 DIN 27 DECEMBRIE 1972 :

Extragerea I : Categ. 2 : 1,10 variante a 64.338 lei ; Cat. 3 : 15,90 a 4.451 lei ; Cat. 4 : 50,30 a 1.407 lei ; Cat. 5 : 97,45 a 726 lei ; Cat. 6 : 3.759,20 a 40 lei.

REPORT CATEGORIA I: 1.186.165 lei.

Extragerea II : Categ. B : 5 variante a 16.527 lei ; Cat. C : 47,80 a 1.729 lei ; Cat. D : 1.951,30 a 60 lei ; Cat. E : 101 a 200 lei ; Cat F : 2.330,30 a 40 lei.

REPORT CATEGORIA A : 151.834 lei.

Premiul de categoria 2 de 64 338 lei a revenit lui LUNGU ILIE din Arad.

Rubrică redactată de LOTO-PRONOSPORT

sportul în lume

CAMPIONATUL MONDIAL UNIVERSITAR DE HANDBAL MASCULIN

ECHIPA ROMÂNIEI ÎN FINALĂ CU SELECȚIONATA U.R.S.S.

În Suedia au continuat să se dispute partidele din cadrul celei de a 5-a ediții a Campionatului mondial universitar de handbal masculin. Evoluînd la fel de bine ca și în primele jocuri, reprezentativa studențească a țării noastre a obținut noi victorii, depășind formațiile Poloniei (cu 14—13) și Italiei (cu 32—6).

În urma acestor rezultate, echipa română a ocupat, neînvinsă, locul întîi în grupa preliminară D, acumulînd 6 puncte. Ea a fost urmată, în ordine, de echipele Poloniei (4 p), Danemarcei (2 p) și Italiei (0 p).

În primul joc susținut în cadrul grupei semifinale B — din care mai fac parte reprezentativele universitare ale Iugoslaviei, Cehoslovaciei și Poloniei — formația țării noastre a obținut o nouă victorie, depășind de această dată puternica garnitură a Cehoslovaciei, cu scorul de 14—11 (9—6). Comentatorii prezenți la această partidă au apreciat că echipa română a prestat un joc foarte rapid, derutant pentru adversari, în care punctul forte l-au constituit pătrunderile pe semicerc și aruncările în forță de la distanță. Golurile echipei noastre au fost marcate de *Voina* (5), *Birtalan* (3), *Tudosie* (2), *Cîrlan* (2), *Chircu* (1) și *Cosma* (1). Pentru formația Cehoslovaciei au înscris *M. Horvat* (5), *Lafko* (3), *Popernik* (1), *R. Horvat* (1) și *Hnenovski* (1). A arbitrat cuplul suedez *Larsson — Niellson*. În celălalt meci din grupă Iugoslavia — Polonia 21—11 (13—6).

Iată și alte rezultate înregistrate în grupele preliminarii: URSS — Bulgaria 22—14 (11—5), Suedia — Norvegia 24—7 (8—4), R. F. a Germaniei — Franța 23—13 (10—8), Spania — Belgia 31—9 (16—5), Cehoslovacia — Algeria 30—17 (14—9), Iugoslavia — Islanda 16—15 (11—7).

În grupa semifinală A s-au calificat formațiile URSS, Suedia, R. F. a Germaniei și Spania. Primul rezultat: R. F .a Germaniei — Suedia 21—14 (8—5).

★

În cursul zilei de ieri, competiția a continuat cu meciurile din grupele semifinale (ultimele partide).

Din sursă neoficială am aflat rezultatele:

România — Iugoslavia 11—6 (9—4).

U.R.S.S. — R.F.G. 23—15 (11—9).

În urma acestor rezultate, echipele României și U.R.S.S. s-au clasat pe primele locuri în grupele semifinale. Ele se vor întîlni în finala competiției (5 ianuarie). Pentru locul 3 vor juca R.F.G. și Iugoslavia.

C. C. E. LA HANDBAL MASCULIN SE APROPIE DE FAZA SEMIFINALELOR

La Zagreb a avut loc partida retur dintre formațiile *Partizan Bielovar* (Iugoslavia) și *Banyk Karvin* (Cehoslovacia) contînd pentru optimile de finală ale Cupei campionilor europeni la handbal masculin. Partida s-a încheiat cu rezultatul de 22—13 (10—6) în favoarea handbaliștilor iugoslavi, care s-au calificat în sferturile de finală. Jocul a fost condus de cuplul român *G. Popescu — P. Țircu*.

În cadrul aceleiași competiții, formația *Lokomotiv Sofia* a întîlnit la Helsinki echipa finlandeză *Ifk Helsinki* pe care a întrecut-o cu scorul de 30—24 (18—13). Partida retur va avea loc la Sofia, în ziua de 7 ianuarie.

Tragerile la sorți, pentru desemnarea cuplurilor care vor evolua în semifinale vor avea loc simbătă, 6 ianuarie.

HANDBALIȘTII DE LA STEAUA AU CÎȘTIGAT TURNEUL DIN BERLINUL OCCIDENTAL

În Palatul sporturilor din Berlinul Occidental s-a desfășurat un turneu internațional de handbal masculin. La întreceri s-au aliniat formațiile Steaua București, precum și selecționatele orașelor Paris, Viena și Berlinul Occidental.

Comportîndu-se excelent, handbaliștii români au cucerit locul întîi, cîștigînd toate cele trei partide pe care le-au susținut. În primul meci ei au întrecut echipa orașului Paris, cu 16—6 (7—3), apoi au repurtat victoria în partida cu selecționata orașului Viena: 18—10 (11—3). În meciul decisiv, la care au asistat peste 5 000 de spectatori, campionii țării noastre au întîlnit reprezentativa Berlinului Occidental pe care au întrecut-o, la capătul unui joc de mare frumusețe, cu scorul de 13—11 (7—7).

Jucătorul român Gruia a primit trofeul acordat golgeterului competiției. El a înscris în acest turneu 16 goluri.

Iată și celelalte rezultate înregistrate: Paris — Berlinul Occidental 8—7 (3—4), Berlinul Occidental — Viena 18—5 (9—2), Paris — Viena 7—6 (4—4).

★

La Berlin s-a disputat tradiționalul turneu internațional de handbal organizat în ziua Anului Nou la care au participat selecționatele orașelor Göteborg, Praga, Megdeburg, precum și formațiile Dynamo Berlin și o selecționată de tineret a României. După ce au întrecut echipa orașului Praga cu 15—13 (8—5), tinerii noștri jucători n-au mai putut face față ritmului competiției, fiind întrecuți de celelalte echipe și clasîndu-se în final pe locul șase. Turneul a fost cîștigat de selecționata orașului Göteborg.

TURNEUL DE ȘAH DE LA HASTINGS

LONDRA, 3 (Agerpres). — În runda a 6-a a turneului internațional de șah de la Hastings, marele maestru danez Bent Larsen l-a învins pe Barcza, Hort pe Eley, iar Browne a cîștigat la Radulov. Confirmînd rezultatele bune înregistrate pînă în prezent, șahistul englez William Hartston a obținut o nouă victorie, de data aceasta în fața suedezului Ulf Andersson. Partida dintre marii maeștri Tukmakov și Uhlmann s-a încheiat remiză.

În clasament conduc Uhlmann (R.D. Germană) și Hartston (Anglia) cu cîte 4,5 puncte fiecare, urmați de Larsen (Danemarca) — 4 puncte, Browne (Australia) — 3,5 puncte (1), Westerinen (Finlanda) — 3,5 puncte, Hort (Cehoslovacia) și Radulov (Bulgaria) — 3 puncte, etc.

NICOLAE MUSTAȚĂ — locul 11 în „Crosul de la San Silvestro"...

SAO PAULO (Agerpres). — Tradiționala competiție internațională de cros, care se desfășoară în noaptea Anului nou pe străzile orașului Sao Paulo, a fost cîștigată în acest an de atletul columbian Victor Mora. Învingătorul, care a realizat pe distanța de 8 000 m timpul de 23:24,2, a obținut o victorie clară, întrecîndu-l cu circa 100 m pe mexicanul Mario Perez, clasat pe locul doi în 24:06,2. Au urmat în clasament Pekka Paivarinta (Finlanda) — 24:17, David Black (Anglia) — 24:25,4, Tapio Kantanen (Finlanda) — 24:27,2 și Willy Polleunis (Belgia) — 24:31. Dublul campion olimpic în probele de 5 000 m și 10 000 m la Jocurile de la München, finlandezul Lasse Viren, cotat drept marele favorit al cursei, s-a situat pe locul opt cu 24'37.

O comportare remarcabilă a avut sportivul român Nicolae Mustață, care a ocupat locul 11 în 25:15, întrecînd numeroși atleți de valoare, printre care și pe finlandezul Seppo Tuominen, clasat pe locul 12 în 25:19. De remarcat că este pentru prima oară cînd un sportiv român participă la această celebră întrecere, care reunește anual pe cei mai buni fondiști din lume.

Cea de-a 48-a ediție a competiției, care a reunit 200 de concurenți din 25 de țări, a fost urmărită de peste 80 000 de spectatori. De la startul cursei a lipsit americanul Frank Shorter, campion olimpic la maraton, care, în ultimul moment, a anunțat pe organizatori că nu poate face deplasarea la Sao Paulo din motive familiale.

...și învingător în proba de 10 000 m

Participanții la tradiționalul „Cros de la San Silvestro" au fost marți prezenți la startul unui concurs atletic desfășurat pe stadionul „Pacaembu". **Printre protagoniștii întrecerilor s-a numărat și atletul român Nicolae Mustață, care a terminat învingător în proba 10 000 m** cu timpul de 30:46. Pe locurile următoare s-au clasat Quevado (Guatemala) — 30:59,4, Renato (Italia) — 31:42,4 și Ramos (Argentina) —32:08,6. Cîștigătorul „Crosului de la San Silvestro", sportivul columbian Victor Mora, s-a situat pe primul loc în proba de 5 000 m cu 14:29,6, fiind urmat de spaniolul Haro — 14:48. Cursa de 3 000 m s-a încheiat cu victoria belgianului Willy Polleunis, cronometrat în 8:04,2. Proba de 1 500 m a revenit brazilianului Americo Neto cu rezultatul de 3:54,2.

SĂRITORII POLONEZI AU DOMINAT CONCURSUL DE LA ENGELBERG

MUNCHEN, 31. — Concursul internațional de sărituri cu schiurile desfășurat în nocturnă la Engelberg a fost dominat de sportivii polonezi, care s-au clasat pe primele trei locuri. A cîștigat Tadeusz Pawlusiak cu un total de 212,8 puncte și sărituri de 59 m și 58,5 m, urmat de Stanislaw Bobak — 210,7 puncte și Ceslaw Janik — 198,7 puncte. Pe locul patru s-a situat concurentul elvețian Heinrich Müller cu 183,1 puncte. Campionul olimpic de la Sapporo, polonezul Wojcieh Fortuna, a evoluat sub posibilități, ocupînd în final locul 23.

TELEX

Numeroși spectatori au urmărit la Viena meciurile internaționale amicale de hochei pe gheață dintre echipele Austriei și Poloniei. Oaspeții au obținut victoria cu scorul de 9—1 (1—1, 1—0, 6—0) în primul meci, și cu 9—4 (3—0, 3—1 3—3) în cel de la doilea.

■

Cu prilejul unui concurs de patinaj viteză desfășurat pe patinoarul „Medeo" (situat la o altitudine de 1 691 m) din Alma Ata, cunoscuta campioană Vera Krasnova a stabilit un nou record unional în proba de 500 m cu rezultatul de 43.1 sec. În cursa similară masculină, Valeri Muratov a fost cronometrat în 38.7 sec., timp ce reprezintă cea mai bună performanță mondială a sezonului.

■

În cadrul campionatelor internaționale de tenis ale Australiei, la Melbourne, în finala probei de simplu femei s-au întîlnit cunoscutele jucătoare australiene Margaret Court și Evonne Goolagong. După 64 de minute de joc spectaculos, victoria a revenit în două seturi, cu 6—4 7—5, Margaretei Court. Învingătoarea în vîrstă de 30 de ani, a demonstrat în acest turneu o revenire la forma sportivă care a consacrat-o în anii trecuți drept una din cele mai bune tenismane ale lumii.

■

Turneul internațional de tenis pentru juniori dotat cu trofeul „Orange Bowl" a luat sfîrșit la Miami Beach cu victoria jucătorului suedez Bjorn Borg. În finala competiției, Bjorn Borg l-a întrecut în trei seturi cu 7—5, 6—2, 6—1 pe tenismanul american Vitas Gerulaitis.

■

Campionatele europene de haltere se vor desfășura în anul 1973 în organizarea federației de specialitate din Spania. Întrecerile se vor disputa între 10 și 13 iunie în Pala ul Sporturilor din Madrid. La cea de-a 32-a ediție a acestei competiții și-au confirmat participarea peste 180 de sportivi reprezentînd 30 de țări.

AGENDA LUNII IANUARIE

7—18 Lagos. **Jocurile Africane.**
9—11 Meciurile în C.C.E. și Cupa cupelor la baschet **(Dinamo București — T.S.K.A. Moscova).**
13 Napoli. **Italia — Turcia în C.M. la fotbal (calificări).**
13—14 Wengen. **Probe masculine în cadrul Cupei Mondiale la schi.**
15 Adelboden. **Probe masculine în cadrul Cupei Mondiale la schi.**
16—17 Grindelwald. **Probe feminine în cadrul Cupei Mondiale la schi.**
17—18 Meciuri în C.C.E. și Cupa cupelor la baschet **(T.S.K.A. Moscova — Dinamo București).**
19—21 Megève. **Probe masculine în cadrul Cupei Mondiale la schi.**
20 St. Gervais. **Probe feminine în cadrul Cupei Mondiale la schi.**
20—21 Cervinia. **Campionatul european de bob două persoane.**
22 Kingston. **Joe Frazier — George Foreman, pentru titlul mondial la toate categoriile.**
24 Meciuri în C.C.E. și Cupa cupelor la baschet **(Ignis Varese — Dinamo București și Steaua — Iugoplastika Split).**
25—26 Chamonix. **Probe feminine în cadrul Cupei Mondiale la schi.**
27—28 Grenoble. **Campionatele europene de patinaj viteză (m).** Cervinia. **Campionatul european de bob patru persoane.** Kitzbühel. **Probe masculine în cadrul Cupei Mondiale la schi.**
31 Meciuri în C.C.E. și Cupa cupelor la baschet **(Dinamo București — Ignis Varese și Iugoplastika Split — Steaua.**

În turneul de hochei de la Biel

SELECȚIONATA DE JUNIORI A ROMÂNIEI PE PRIMUL LOC

ZURICH, 3 *(prin telex)*. Partidele din cea de a doua grupă a competiției de hochei rezervată formațiilor reprezentative de juniori și dotată cu *„Trofeul celor 6 națiuni"* s-au încheiat marți seara, cînd pe patinoarul artificial din Biel a fost programat meciul final dintre selecționatele *României* și *Elveției*. Peste 1 000 de spectatori au asistat la un joc de bună calitate, în care ambele formații au luptat cu multă energie pentru victorie. În cele din urmă învingători au ieșit tinerii hocheiști români, care s-au dovedit ceva mai siguri în apărare și au fost, aproape tot timpul, foarte activi în atac, inițiind serii de acțiuni ofensive, rapide și foarte combinative. Scor final: 5—2 (2—1, 1—1, 2—0) pentru reprezentativa României. Golurile au fost marcate în ordine de: *Ruegger (min. 11) 0—1, Nistor (min. 16) 1—1, Olenici (min. 17) 2—1, Pisaru (min. 28) 3—1, Lauener (min. 39) 3—2, Olenici (min. 47) 4—2, V. Hutanu (min. 48) 5—2*. Jocul a fost condus de arbitrii *Langhammer (Austria)* și *Noncev* (Bulgaria).

În etapa anterioară *selecționata României* a învins pe cea a *Bulgariei* cu scorul de 9—0 (4—0, 4—0, 1—0). O mare surpriză a fost înregistrată în meciul Italia — Austria, în care victoria a revenit primei formații cu scorul de 3—2 (0—2, 2—0, 1—0). Jocul a fost condus de *Turceanu* (România) și *Messinger* (Ungaria).

Clasamentul final este următorul: *1. ROMÂNIA 10 puncte (29—6) 2. Elveția 6 puncte (43—15), 3. Ungaria 6 puncte (39—16), 4. Italia 4 puncte (10—39), 5. Austria 4 puncte (16—20), Bulgaria 0 puncte (4—47).*

HANS HUG
S.I.Z. Zürich

PALMARESUL DIN CE ÎN CE MAI BOGAT AL SPORTIVILOR CUBEI

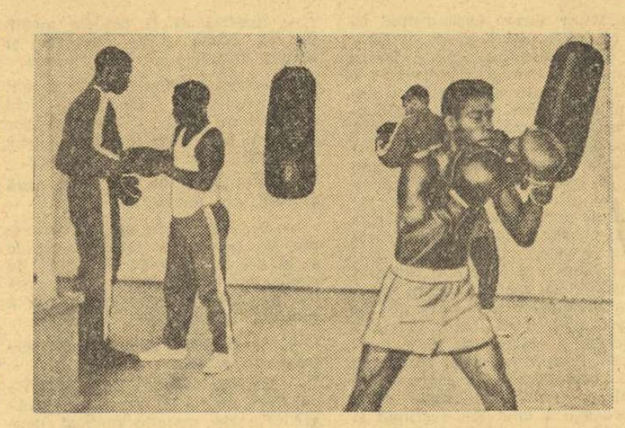

De nenumărate ori prezenți în România și apreciați de spectatorii noștri, iată-i pe pugiliștii cubanezi antrenîndu-se — cu prilejul ultimei lor vizite la București — în sala „23 August"

Poporul cubanez a sărbătorit, în acest început de an, cea de a 14-a aniversare a „Zilei eliberării". Data de 1 ianuarie 1959, cînd detașamentele armatei revoluționare de eliberare au înlăturat regimul dictatorial al lui Batista, a marcat începutul unei ere istorice noi pentru poporul cubanez, care a obținut, de atunci încoace, succese de seamă în dezvoltarea politică, economică și socială a patriei sale, sub îndrumarea partidului comunist și a guvernului său revoluționar.

Drumul ascendent străbătut în acești ani de poporul cubanez se reflectă pregnant și în activitatea legată de întărirea sănătății maselor largi ale populației, în angrenarea tineretului într-o activitate sportivă fecundă, adeseori cu ample implicații în domeniul performanței.

Comportarea sportivilor cubanezi la cea de a XX-a ediție a Jocurilor Olimpice de vară de la München a ilustrat într-un mod deosebit de convingător progresul înregistrat de mișcarea sportivă a Cubei în cei 14 ani de viață liberă. Cea mai puternică impresie au lăsat-o pugiliștii cubanezi — în mare parte cunoscuți și de reprezentanții boxului nostru — care au dobîndit în dificilul turneu olimpic trei medalii de aur, una de argint și una de bronz. A rămas încă vie în memoria noastră, evoluția de un înalt nivel tehnic a „greului" Teofilo Stevenson, căruia specialiștii prezenți la München i-au decernat „Trofeul Barker" pentru excelenta sa comportare. Demne de laudă au fost succesele obținute de Martinez la categoria cocoș, de Correa la categoria semimijlocie.

Sportivii cubanezi s-au mai impus în probele atletice feminine, cucerind două medalii de bronz: la 100 m prin Silvia Chivas și la ștafeta de 4x100 m (Marlene Elejarde, Fulgencia Romay, Carmen Valdes, Silvia Chivas). În sfîrșit, trebuie subliniată și buna comportare a echipei de baschet, care a terminat pe locul III turneul olimpic.

Datorită acestor rezultate, reprezentativa Cubei a totalizat 52 de puncte în clasamentul neoficial, în care precede țări cu vechi tradiții sportive ca Olanda, Iugoslavia, Norvegia, Elveția ș.a.

La numai cîteva luni după succesele de la München, sportul cubanez a adăugat palmaresului său, din ce în ce mai bogat, un nou și mare succes. În ediția 1972 a campionatelor mondiale de baseball, desfășurate în prima parte a lunii decembrie, echipa Cubei și-a apărat cu succes titlul de campioană a lumii pe care îl deține de mai mulți ani.

SCHIORI ROMÂNI LA IMPORTANTE CONCURSURI INTERNAȚIONALE

În vederea participării la o suită de concursuri internaționale (în cadrul cărora se vor acorda punctaje F.I.S.), un lot de schiori români, alcătuit din *D. Cristea, V. Brenci, Gh. Vulpe și M. Burchi*, a plecat marți din țară. Dan Cristea va participa la patru concursuri, contînd pentru Cupa Europei, în Italia, R.F.G. și Austria, în timp ce Brenci, Vulpe și Burchi vor concura în Austria și Iugoslavia.

AUREL URZICĂ PE LOCUL 3 ÎN CAMPIONATUL EUROPEAN DE ȘAH PENTRU JUNIORI

În runda a 4-a a turneului final al campionatului european de juniori ce se desfășoară la Gröningen (Olanda), șahistul român Aurel Urzică l-a învins pe Marianovici (Iugoslavia). Dieke (Olanda) a cîștigat la cehoslovacul Spacek, iar Romanișin (U.R.S.S.) a obținut victoria în 34 de mutări la Kernan (Irlanda); Buchal (R.F. a Germaniei) a cîștigat partida cu englezul Miles.

În runda a 5-a, reprezentantul României, Aurel Urzică, l-a învins pe vest-germanul Stephan Buchal. Liderul clasamentului, Oleg Romanișin (U.R.S.S.) a cîștigat la șahistul iugoslav Marianovici. Alte rezultate: Miles (Anglia) — Dieks (Olanda) 1—0; Spacek (Cehoslovacia) — Martin (Spania) 1—0.

După o zi de odihnă, campionatul a continuat cu partidele din runda a 6-a. Doi dintre fruntașii clasamentului au suferit înfrîngeri: sovieticul Romanișin a pierdut la vest-germanul Stephan Buchal, iar românul Aurel Urzică a cedat în fața englezului Anthony Miles. Marianovici (Iugoslavia) l-a învins pe Baljon (Olanda). Partida Kernan (Irlanda) — Spacek (Cehoslovacia) s-a încheiat remiză.

În clasament continuă să conducă Romanișin (U.R.S.S.), cu 5 puncte, urmat de Miles (Anglia) — 4,5 puncte, Urzică (România), Buchal (R. F. a Germaniei) — 4 puncte, etc.

Lotul național de hochei își continuă programul de pregătire

DUPĂ JOCURILE CU SELECȚIONATA SECUNDĂ A ELVEȚIEI

Doru Tureanu (în centru) fructifică această pasă primită de la Fl. Sgincă (stînga). Fază din ultimul joc Selecționata divizionară — Elveția B (8—0)

Echipa secundă de hochei pe gheață a Elveției a susținut, între 27 decembrie și 2 ianuarie, un turneu de patru jocuri în țara noastră, întîlnind selecționata divizionară română, care se pregătește pentru grupa B a campionatului mondial.

După Sparta Praga, formația din țara cantoanelor a constituit desigur, un adversar mult mai ușor, dar acesta a și fost, potrivit părerii conducerii tehnice a lotului nostru, scopul testului, adică acela de a verifica potențialul actual al „naționalei" în compania unui partener cam de valoarea celor pe care îi vom întîlni în seria secundă a întrecerii mondiale.

Gazdele au obținut victoria în toate întîlnirile: 6—4 (3—0, 1—4, 2—0), la Poiana Brașov, 8—2 (1—0, 3—1, 4—1) și 4—3 (0—2, 2—1, 2—0) la Miercurea Ciuc și 8—0 (3—0, 3—0, 2—0), marți seara, în ultimul joc, la București. Este, fără îndoială un bilanț bun, promițător, care arată că pregătirea formației noastre se desfășoară corespunzător planului adoptat la începutul toamnei trecute.

Lucrul cel mai important urmărit în cele patru jocuri l-a constituit îmbunătățirea apărării, capitol la care — așa cum s-a văzut în meciurile cu Sparta Praga — reprezentativa se arăta deficitară. Reintrarea lui Varga (restabilit) în liniile de fundași și omogenizarea perechilor existente a îngăduit un oarecare progres în acest domeniu. De asemenea, înaintașii — care manifestă o bună pregătire în inițierea acțiunilor de atac — au fost instruiți pentru participarea mai activă și mai eficientă la momentele de defensivă, lăsate altădată doar pe seama apărătorilor „de meserie". Ceea ce era cum nu se poate mai rău. Echipa noastră se apropie, oarecum, de ceea ce trebuie să fie: „un tot", „un mecanism", adaptat la orice situație ce se poate ivi pe gheață.

Creșterea ritmului de joc, realizarea contraatacurilor rapide și aplicarea unui pressing rațional, au fost alte teme puse hocheiștilor în aceste jocuri.

Antrenorul principal Mihai Flamaropol și secundul său, Ion Tiron, sînt satisfăcuți, dar, după cum ne declarau marți seara, mai rămîn destule lucruri de retușat.

Dacă, în general, eficacitatea a fost bună (26 goluri marcate), în schimb nu trebuie uitat că selecționata a primit 9 goluri, iar două reprize le-a pierdut (în jocurile de la Poiana Brașov și Miercurea Ciuc), trebuind să depună uneori mari eforturi în fața unei echipe, e drept, talentate și promițătoare, dar foarte tinere și lipsite de experiență. Atunci cînd s-au mobilizat și au luptat cu toate puterile, elvețienii nu erau prea ușor de depășit.

La sfîrșitul acestei săptămîni va începe turul 4 al campionatului național. În afara luptei care se dă pentru titlu, această manșă a întrecerii prezintă o importanță deosebită în cadrul programului de pregătire al lotului, ținînd seamă că la alcătuirea lui colaborează mai mult decît două echipe, cum era în trecut.

O indisponibilitate de ultim moment s-a ivit în rîndul dinamoviștilor. Doru Tureanu s-a autoaccidentat în jocul de marți seara (luxație de umăr) și — după cele mai optimiste previziuni — va avea nevoie de un repaus de minimum zece zile. Probabil că pe locul lui, alături de Costea și Axinte va fi folosit Moiș.

În general, sugerăm antrenorilor să dea mai mult credit tinerilor jucători, să-i rodeze cu curaj, pentru că reprezentativa are nevoie de elemente noi, capabile să la locul jucătorilor care, prin forța împrejurărilor, vor trebui să părăsească scena competițională. Or, la această oră, baza de selecție pentru echipa națională este extrem de restrînsă, preferințele tehnicienilor neputînd depăși un cadru de 20—25 de jucători.

Valeriu CHIOSE

INTENSĂ ACTIVITATE LA HOCHEI PE GHEAȚĂ

● **La Bloomington (Minesota)**, în cadrul **„Cupei Mondiale" la hochei pe gheață**, s-au întîlnit reprezentativa orașului Moscova și selecționata de tineret a Canadei. Net superiori, hocheiștii sovietici au obținut victoria cu scorul de 12—3 (4—1, 2—1, 6—1). Într-o altă întîlnire, reprezentativa Cehoslovaciei a întîlnit o selecționată universitară a **S.U.A.** Hocheiștii cehoslovaci au terminat învingători cu scorul de 8—2 (2—1, 4—1, 2—0). Cel mai bun jucător de pe teren a fost Jaroslav Holik, care a înscris trei goluri.

● Aflată în turneu în Finlanda, echipa de hochei pe gheață Spartak Moscova a jucat la Helsinki în compania formației locale IFK. La capătul unui meci echilibrat, hocheiștii sovietici au obținut victoria cu scorul de 4—3 (1—1, 0—2, 3—0). Golurile echipei învingătoare au fost înscrise de Andreev (2) și Șalatov (2).

● Echipa cehoslovacă Tatra Koprivnika, aflată în turneu în Iugoslavia, a jucat la Belgrad cu formația locală Partizan. Net superiori, hocheiștii cehoslovaci au terminat învingători cu scorul de 8—1 (2—1, 3—0, 3—0).

● În primul meci al turneului pe care-l întreprinde în Canada, echipa suedeză Tymra a evoluat în localitatea Galt în compania formației „Galt Hornets". Gazdele au obținut victoria cu scorul de 8—7 (1—2, 3—4, 4—1). Cel mai bun jucător de pe teren a fost canadianul Monteith, care a înscris patru goluri.

● Continuîndu-și turneul în R.D. Germană, echipa de hochei pe gheață Spartak Hradek Kralove a jucat la Berlin cu formația locală S.C. Dynamo. Hocheiștii cehoslovaci au terminat învingători la limită cu scorul de 4—3 (1—0, 1—0, 2—3).

● Numeroși spectatori au urmărit la Wetzikon întîlnirea internațională amicală de hochei pe gheață dintre reprezentativele Elveției și Poloniei. Victoria a revenit sportivilor polonezi cu scorul de 5—2 (1—0, 3—0, 1—2).

ECHIPA DE BOX A ROMÂNIEI PLEACĂ LA COPENHAGA

Astăzi, în cursul dimineții, pleacă spre Copenhaga echipa de box a României care va întîlni, în seara zilei de vineri, formația Danemarcei, într-un meci revanșă, după vizita pugiliștilor danezi la București anul trecut.

Delegația română este condusă de ing. Teodor Oprică, președintele C.J.E.F.S. Galați.

S-au pregătit pentru acest meci, sub conducerea antrenorului emerit Ion Popa și a antrenorului Dumitru Gheorghiu, următorii boxeri: *Paul Dragu* (semimuscă), *Traian Cerchia* (muscă) *Dinu Condurat* (cocoș), *Constantin Ștefanovici* și *Gabriel Pometcu* (ambii la pană — potrivit cererii federației daneze), *Paul Dobrescu* (ușoară), *Marcel Lupu* (semimijlocie), *Ion Mocanu* (mijlocie mică), *Ion Peter* (mijlocie), *Ion Silițe* (semigrea) și *Ion Alexe* (grea).

După cum se vede, selecționerii au format o echipă în compoziția căreia tinerețea se aliază cu experiența. Se așteaptă cu interes debutul în echipa națională de seniori a tinerilor pugiliști Dragu, Ștefanovici și Lupu. De asemenea, trebuie să confirme speranțele puse în ei Cerchia, Condurat și Mocanu. Forța selecționatei stă însă în rutinații pugiliști Alexe, Pometcu și Dobrescu, a căror contribuție trebuie să fie hotărîtoare în stabilirea rezultatului final, la Copenhaga. Meciul acesta reprezintă de asemenea un nou test pentru boxerii Silițe și Peter. Cu aportul tuturor, scorul final ar trebui să fie în avantajul echipei României.

NEWCOMBE ÎNVINGĂTOR LA MELBOURNE

Conform pronosticurilor, cunoscutul tenisman australian *John Newcombe* a cîștigat proba de simplu bărbați din cadrul campionatelor internaționale ale Australiei, desfășurate la Melbourne. În finală, Newcombe l-a întîlnit pe neozeelandezul *Onny Parun* pe care l-a întrecut în patru seturi, cu *6—3, 6—7, 7—5, 6—1*.

SURPRIZĂ LA MARIBOR, ÎN CADRUL „CUPEI MONDIALE" LA SCHI

„Cupa Mondială" la schi a programat la Maribor (Iugoslavia) o probă feminină de slalom special, la startul căreia au fost prezente 72 de concurente. Victoria a revenit sportivei franceze **Patricia Emonet** (în vîrstă de 16 ani). Pe locurile următoare s-au situat schioarele vest-germane **Pamela Behr** și **Rosi Mittermaier. Judy Crawford** (Canada) s-a clasat pe locul 6, iar **Isabelle Mir** (Franța) a ocupat locul 8. Datorită traseului deosebit de dificil, numai 13 concurente au reușit să încheie cursa. În urma rezultatelor înregistrate în acest concurs, situația în clasamentele „Cupei Mondiale" este următoarea: INDIVIDUAL: 1. Annemarie Proell (Austria) — 75 puncte; 2. Patricia Emonet (Franța) — 51 puncte; 3. Pamela Behr (R.F. a Germaniei) — 45 puncte; PE ECHIPE: 1. Austria — 344 puncte; 2. Franța — 170 puncte; 3. Italia — 131 puncte.

Redacția și administrația: București, str. Vasile Conta nr. 16; telefoane: centrala 11.10.05, secția corespondenți 11.51.09, interurban 72 și 286; telex: sportrom buc. 180. Tiparul I. P. „Informația", București 40 358

Biblioteca municipală Târgu-Mureș

PROLETARI DIN TOATE ȚĂRILE, UNIȚI-VĂ!

Sportul

ZIAR AL CONSILIULUI NAȚIONAL PENTRU EDUCAȚIE FIZICĂ ȘI SPORT

ANUL XXIX — Nr. 7287 | 4 PAGINI 30 BANI | Vineri 5 ianuarie 1973

JOI 11 IANUARIE

ÎN CADRUL C.C.E.

MECIUL DE BASCHET DINAMO-Ț.S.K.A. MOSCOVA REDESCHIDE PORȚILE SĂLII FLOREASCA

„Iată ce vom face astăzi", explică prof. Dan Niculescu înaintea începerii antrenamentului de joi pe care dinamoviștii l-au efectuat în renovata sală Floreasca.

Foto: Dragoș NEAGU

Spre bucuria amatorilor de spectacole sportive din Capitală, sala Floreasca va redeveni gazda competițiilor de amploare. Evenimentul se va petrece în seara zilei de 11 ianuarie, printr-o întrecere cu adevărat demnă să redeschidă porțile sălii complet renovată și anume meciul de baschet Dinamo București — Ț.S.K.A. Moscova, din cadrul grupelor sferturi de finală ale Cupei campionilor europeni.

Pînă atunci, să vedem cu ce s-a înnoit „Floreasca" în cele cîteva luni în care devenise realmente un șantier. În acest scop, am solicitat amănunte tovarășului **Nicolae Blindu**, șeful șantierelor I.E.A.B.S. și I.C.M. 2, care ne-a declarat:

„După mai bine de 20 de ani de utilizare, era absolut necesar ca sălii Floreasca să i se facă reparații capitale. Acestea au fost încheiate și în momentul de față ne aflăm în stadiul de finisare a lucrărilor. De altfel, spațiul sălii este deja utilizat pentru antrenamente. Referitor la reparațiile propriu-zise, voi preciza că au fost schimbate în întregime instalațiile electrice, de încălzire centrală și sanitară, a fost înlocuită podeaua. În plus, s-a urmărit îmbunătățirea condițiilor de antrenament, de joc și de vizionare prin placarea holului cu ceramică, zugrăvire cu Vinacet, montarea de bănci și cuiere noi în vestiare, amenajarea unei noi mese a presei, vopsirea pereților sălii cu ulei, montarea unor panouri de protecție a jucătorilor (buret tip latex) pe pereții din dreptul coșurilor de baschet. De asemenea, au fost montate panouri și plase noi". Tovarășul **Toma Posmagiu**, directorul complexului de fotbal Koebenhavns Boldklub. Sala are o capacitate de 3500 de locuri.

Boxerii români nu au mai avut prilejul să facă antrenament, dar se crede că ei sînt destul de bine pregătiți pentru a face față cu succes meciului împotriva echipei Danemarcei. Orele de odihnă ei și le petrec la elegantul hotel „Viking".

MOGENS JACOBSEN
„Berlingske Tidende"-Copenhaga

(Continuare în pag. a 4-a)

Astă seară, meci de box, la Copenhaga

DANEMARCA—ROMÂNIA

COPENHAGA, 4 (prin telex). — Joi după ora prînzului, echipa de box a României a sosit la Copenhaga cu o întîrziere provocată fără îndoială de ceață. Pe aeroportul Kastrup, delegația română a fost salutată de Frede Anthonsen, în numele federației daneze de box.

Meciul de box Danemarca—România, așteptat aici cu mult interes, din pricina bunei faime a oaspeților, se va disputa vineri seară, începînd de la orele 20,15, în vestita sală K.B., aparținînd cunoscutului

CE V-AȚI PROPUS PENTRU 1973?

Interviu cu trăgătorul

DAN IUGA

Dinamovistul bucureștean, Dan Iuga, distins, recent, cu titlul de maestru emerit al sportului

Sînteți sportivul nr. 1 al tirului românesc pe 1972. Anul care a trecut v-a adus satisfacții sportive dintre cele mai mari: titlul de campion al continentului la pistol cu aer comprimat, medalia de argint la J.O. în proba de pistol liber. Peste cinci săptămîni vă veți prezenta la ediția 1973 a campionatelor europene de tir la arme cu aer comprimat. Ce speranțe sînteți să realizați la această primă întrecere de amploare a noului an sportiv?

— Toți cei ce dețin mari performanțe — ne-a răspuns maestrul emerit al sportului Dan Iuga, au de luptat cu tracul provocat de privirile mereu ațintite spre ei. Mulți spun, și poate au dreptate, că e mai greu să aperi o poziție fruntașă decît să o cucerești. Într-o astfel de postură mă aflu și eu. Aceasta nu înseamnă însă că nu mă voi „bate" din toate puterile pentru a-mi apăra titlul cucerit în urmă cu un an la Belgrad.

Tot în anul 1973 voi mai fi prezent la încă un campionat european, cel la arme cu glonț, unde va trebui să-mi apăr prestigiul cîștigat la Olimpiadă. Dar proba mea

Toma RABȘAN

(Continuare în pag. a 4-a)

CAMPIONATUL MONDIAL UNIVERSITAR DE HANDBAL

ECHIPA ROMÂNIEI, CONFIRMÎND SPERANȚELE, LUPTĂ PENTRU MEDALIILE DE AUR

● În meciul cu Iugoslavia, portarul Penu a apărat 7 aruncări de la 7 m ● Partida finală, România — U.R.S.S., are loc azi la Malmö ● Licu și Dan Marin, indisponibili

Socotit, pe bună dreptate, ca fiind competiția de verificare și afirmare a speranțelor handbalului din întreaga lume, campionatul mondial universitar stîrnește la fiecare ediție a sa un mare interes, în special pentru faptul că dă posibilitate tuturor iubitorilor acestui sport, și în mod deosebit tehnicienilor, să aprecieze modul în care evoluează raportul de forțe pe plan internațional. Este de la sine înțeles că nici actuala ediție a acestei frumoase întreceri, care are loc în aceste zile în mai multe orașe din Suedia, nu a făcut excepție în acest sens, ba am putea spune că a fost urmărită cu mai multă atenție, deoarece ea a fost plasată între Jocurile Olimpice și campionatul mondial din 1974.

Din acest punct de vedere, desigur, concluziile nu au încă un contur precis, urmînd ca abia după încheierea disputei, ajunsă în faza finală, tehnicienii prezenți în Suedia să-și formuleze ideile și să aprecieze, cît de cît corect, perspectivele în evoluția luptei pentru supremație în handbalul masculin mondial. Pînă atunci, însă, să notăm cu satisfacție că, și de această dată, reprezentanții țării noastre nu au dezmințit bunul renume de care se bucură pe plan mondial, reușind să se califice în finala competiției, alături de selecționata Uniunii Sovietice.

Rezultatul obținut de tinerii handbaliști din echipa studențească a țării noastre este cu atît mai valoros cu cît el a fost obținut în condiții ceva mai grele decît era de prevăzut înainte de începerea întrecerii. În acest sens vom preciza că principalul realizator al echipei **Simion Schobel**, a fost nevoit să se întoarcă acasă, din motive familiale, chiar după primul meci, **Gh. Licu** s-a accidentat în partida cu Polonia, iar **Dan Marin** acuză o stare de slăbiciune generală ca urmare a unei intoxicații rebele. Deci, **fără să beneficieze de aportul a doi realizatori de primă mînă** (Schobel și Dan Marin) și **fără un apărător de bază** (Licu), selecționata țării noastre a avut totuși capacitatea fizică și tactică de a depăși dificilele momente ale jocurilor din grupa semifinală învingînd pe rînd Cehoslovacia (14—11) și, în ultima partidă, Iugoslavia (11—6).

Din cauza orei tîrzii la care s-a încheiat jocul cu Iugoslavia, nu am putut oferi în numărul trecut al ziarului prea multe amănunte. Azi vom face acest lucru, ca urmare a unei convorbiri telefonice în care antrenorii echipei, E. Trofin și R. Sotiriu ne-au furnizat cîteva date legate de această întîlnire. În primul rînd ei ne-au corectat rezultatul la pauză: nu 9—4, așa cum ni se comunicase aproape de miezul nopții de la comisia de organizare, ci 5—3, făcînd totodată precizarea că pînă în min. 37 evoluția scorului a fost foarte strînsă. Abia din acest moment, echipa română s-a detașat, în special datorită jocului atent în apărare și a felului calm și bine orientat tactic din atac. În apărare, formația noastră a contat foarte mult **pe forma excepțională a portarului Cornel Penu, care a apărat nu mai puțin decît 7 aruncări de la 7 m, adică toate aruncările de acest gen de care a beneficiat formația iugoslavă. Este, să recunoaș-**

(Continuare în pag. a 4-a)

PE TEME DE SEZON

CE NE ARATĂ UN PRIM RAID-ANCHETĂ LA NOILE PATINOARE ARTIFICIALE?

Cu toate că în ultimii ani iernile au fost ceva mai... blinde, fapt care a impietat asupra activității patinajului și hocheiului, de o bună bucată de timp, în unele orașe ale țării, iubitorii acestor sporturi nu mai sînt obligați să se uite mereu la termometre, așteptînd înghețul. Motivul nu-i prea greu de bănuit. În cîteva mari centre au fost date în folosință, recent, moderne patinoare artificiale, grație cărora sezonul de activitate în sporturile specifice gheții se prelungește de la cîteva săptămîni la cîteva luni.

În dorința de a vedea ce a însemnat apariția unui patinoar artificial pentru organele sportive și — în general — pentru amatorii de sport din aceste orașe (Sibiu, Constanța, Timișoara, Cluj) am întreprins un raid-anchetă, încercînd să desprindem unele concluzii legate de gospodărirea acestor moderne baze sportive și de perspectivele funcționării lor în ajutorul sportului de performanță.

Patinoarul din Cluj nu are cabine, hocheiștii trebuind să vină echipați de la club.

Sibiu: AGREMENT, PERFORMANȚĂ ȘI PROIECTE ÎNDRĂZNEȚE

Remarcabilele rezultate obținute de tinerii viteziști, antrenați de profesorul de desen Petre Tivadaru, care — împreună cu cîțiva inimoși părinți — a pus, pe... uscat, bazele practicării patinajului la Sibiu, au avut darul să creeze un curent de opinie favorabil acestui sport în orașul de pe malurile Cibinului. Receptivi la necesitățile impuse de creșterea elementelor dotate pentru performanță, factorii interesați în dezvoltarea sporturilor de iarnă de aici au reușit — printr-un efort colectiv — să amenajeze, în zona de Sub Arini, un patinoar artificial de dimensiuni olimpice, inaugurat la 19 noiembrie 1972. Se cuvine să subliniem faptul că majoritatea lucrărilor acestei construcții sportive au fost efectuate de tineri și virstnici prin muncă patriotică, contribuție care valorează, după cum ne-au declarat localnicii, cîteva milioane de lei.

Noul patinoar artificial este în prezent folosit atît pentru activitatea de agrement, cît și pentru cea de performanță. Pe gheață patinează zilnic în momentele de răgaz 4—500 de tineri, iar sîmbătă și duminică numărul lor se ridică la aproape 1 000. În perioada vacanței de iarnă sînt prevăzute întreceri distractiv-recreative, de natură să atragă cît mai mulți elevi pe gheață. Pentru aceștia s-au amenajat vestiare în clădirea Fabricii de gheață. Primul ciclu de inițiere, condus de instructorii Ioan Bitea, Ioan Frisch și Alfred Hrastel, a fost absolvit de peste 60 de copii, iar în continuare lecțiile sînt frecventate de un număr sporit de fete și băieți.

Proiectanții bazei sportive s-au gîndit și la nevoile viitorilor performeri. În consecință, colțurile patinoarului au fost prevăzute cu o rază de 6 metri, exact cît se cere pentru o pistă de 125 metri, pe care să se organizeze concursuri de viteză și unde s-ar putea stabili chiar recorduri republicane.

Gospodarii patinoarului, tovarășii de la Comitetul municipal U.T.C., n-au uitat nici hocheiul. Astfel, s-a procurat materialul necesar mantinelei. Recent, s-au întreprins studiile geotehnice, stabilindu-se adîncimea fundațiilor în vederea acoperirii patinoarului. Sînt proiectate tribune cu o capacitate de 3000 de locuri, vestiare, grup sanitar, magazie de echipament, atelier pentru montarea și ascuțirea patinelor, cabinet medical și o sală de încălzire sub tribune, toate acestea urmînd a fi realizate din resurse locale în anii viitori.

Amintind celor care răspund de destinele patinajului din Sibiu că în oraș există lacul de la Valea Aurie, pista de dirt-track Voința și complexul Școlii sportive care pot fi transformate, cînd va permite vremea, în terenuri de gheață, așteptăm cu justificat interes materializarea frumoaselor proiecte sibiene...

Constanța: DEȘI CU UN INVENTAR INCOMPLET...

Inaugurarea patinoarului artificial a bucurat nespus pe amatorii de sport din Constanța. Prima zi de activitate (26 noiembrie 1972) a fost deschisă tuturor posesorilor de patine și de atunci noua bază sportivă este frecventată de nenumărați tineri și vîrstnici. Din păcate, însă, nu toți pot intra pe gheață, deoarece centrul de închiriere a patinelor nu satisface încă cerințele publicului. Și mai este un impediment: în rafturile magazinelor cu articole sportive din Constanța nu se găsesc ghete, patine și crose, lo-

— *Cosmonauți?*
— *Un fel de cosmonauți, că sînt în aer... cu cabinele!*

Desen de AL. CLENCIU

Raid anchetă realizat de
Nușa DEMIAN
Traian IOANIȚESCU
cu ajutorul corespondenților
județeni Petre ARCAN și
Cornel POPA

(Continuare în pag. a 2-a)

PE ITINERARIILE VACANȚEI

LA CABANA VOINEA 200 DE TINERI ATLEȚI „ȚES" PLANURILE MARII PERFORMANȚE...

La cabana Voinea, splendidă perlă turistică apărută pe harta României în anii puterii socialiste, și-au stabilit lăcaș de vacanță aproape 200 de elevi și eleve, atleți. Acolo la 900 de metri altitudine (24 km Nord de Cîmpulung Muscel), în moderna construcție rezervată iubitorilor de munte, tineri și tinere din Craiova, Rîmnicu Vîlcea, București și Cîmpulung se gîndesc la mari performanțe sportive. Pentru împlinirea lor muncesc de dimineață și pînă seara, cu migala și răbdarea unor artizani și numai rareori își îngăduie răgazul de a asculta susurul vijelios al Rîului Tîrgului, ori de a contempla fermecătoarea pălărie a Păpușii

Așa l-ani cunoscut pe elevul *Cristudor*, acest tînăr atlet din Cîmpulung, mult prea serios pentru vîrsta lui — abia 17 ani — autorul unui 10,5 secunde pe 100 de metri, încrîncenat în ideea de a lăsa în amintire acest record personal, deosebit de prestigios pentru un elev în clasa a XI-a.

— *Asta ar vrea să însemne...*

— Că în anul 1973 îmi propun să corectez recordul... 10,4 și chiar 10.3.

— *Nu este un calcul mult prea optimist?*

— Sincer vorbind, nu. Mai ales atunci cînd și în vacanță te antrenezi cîte 5, 6 ore pe zi...

N-am cerut explicații tînărului atlet din Cîmpulung. A doua zi, însă, la o oră destul de matinală, l-am întîlnit în holul cabanei Voinea, gata pregătit pentru o nouă ședință de antrenament. Crosuri pe banda de asfalt ce duce către comuna Bughești, sprinturi scurte, repetate de nu știu cîte ori. Iar după-amiază, antrenament de sporire a forței, a rezistenței. Vizavi de cabană, într-o clădire special amenajată, conducerea taberei a montat nu mai puțin de trei mese pentru lucrul de forță și a pus totodată la dispoziția elevilor patru haltere olimpice. Și sub acest aspect condițiile de pregătire a atleților de la Voinea sînt excelente!

Ca și sîrguinciosul atlet din Cîmpulung lucrează absolut toți ceilalți.

Tiberiu STAMA

O parte dintre miniatletele din tabăra de la Voinea; scurt popas pe Păpușa... Foto: dr. C. MARINESCU — Cîmpulung Muscel

(Continuare în pag. a 2-a)

O MODERNĂ CONSTRUCȚIE DESTINATĂ SPORTULUI ÎNFRUMUSEȚEAZĂ STAȚIUNEA MAMAIA ȘI LITORALUL

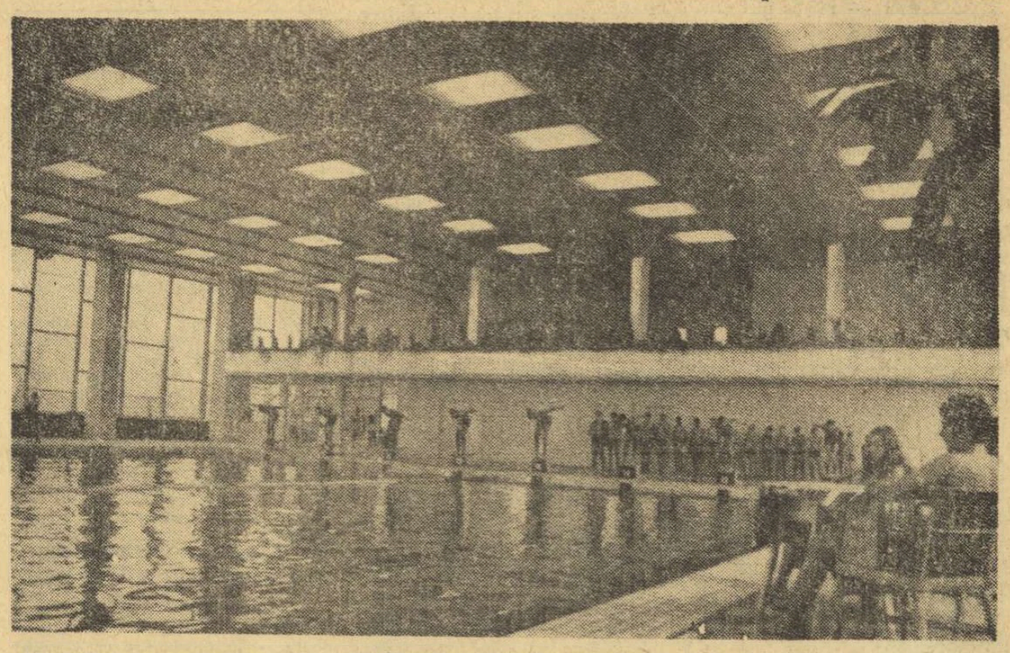

De curînd, în prezența tovarășului **Vasile Vîlcu**, membru al Comitetului Executiv al C.C. al P.C.R., prim-secretar al Comitetului județean Constanța al P.C.R., a fost tăiată panglica inaugurală a unei noi și moderne construcții sportive în stațiunea Mamaia, bazinul olimpic acoperit.

Noua realizare arhitectonică are în alcătuirea sa un bazin de înot cu dimensiuni olimpice, precum și spații rezervate antrenamentelor, saună, vestiare, cabinete medicale. De asemenea, există spațiu pentru montarea unor tribune, care vor putea găzdui circa 1.000 de spectatori.

Construit în imediata vecinătate a modernului și elegantului hotel „Parc" din stațiunea Mamaia, bazinul acoperit va sta la dispoziția sportivilor înotători din asociațiile sindicale și școlare din municipiul Constanța, fiind una dintre cele mai moderne construcții de acest tip din țara noastră.

Întreprinderea constructoare T.C.L. Constanța, a realizat acest nou edificiu într-un timp record, fiind dat în folosință cu 20 de zile mai devreme conform angajamentului luat în cinstea aniversării a 25 de ani de la proclamarea Republicii.

Noua construcție vine să se adauge astfel la realizările mai vechi și mai noi în domeniul sportului din municipiul Constanța, deschide largi perspective înotului, această disciplină spectaculoasă și cu o largă adeziune în rîndurile copiilor, ale tineretului.

De altfel, imediat după darea în folosință a bazinului, au și început antrenamentele — sub supravegherea unor profesori specialiști — aproape 500 de copii pînă la vîrsta de 14 ani.

Liviu BRUCKNER

În fotografie: o imagine de ansamblu a bazinului olimpic din Constanța.

DUMINICĂ, LA BUCUREȘTI, INCEPE O NOUĂ RUNDĂ A CAMPIONATULUI DE HOCHEI PE GHEAȚĂ

După o suită de partide internaționale, programate cu scopul de a verifica capacitatea celor mai buni jucători de care dispunem, precum și pentru a încerca omogenizarea unor formule de echipă, lotul reprezentativ de hochei și-a încheiat o etapă de pregătire. Acum, pe agenda activității din acest sport apare o altă rundă a campionatului republican. Mai precis este vorba de cel de al IV-lea tur al primei grupe a diviziei A, competiție în care se întrec cele mai bune patru formații de club din țara noastră.

Întrecerea solicită interesul amatorilor de sport prin faptul că lupta pentru titlu nu este încă decisă. Cele două pretendente la primul loc, **Dinamo București** și **Steaua** se află departajate tot de o distanță minimă, materializată prin două puncte în plus în „zestrea" dinamoviștilor. Ultima confruntare dintre aceste două formații a avut loc la Galați, în luna decembrie, cu prilejul celui de al III-lea tur al campionatului și s-a încheiat cu un rezultat de egalitate: 3—3. Este de așteptat, deci, ca în disputa care începe duminică pe patinoarul artificial „23 August" din Capitală, ambele echipe să forțeze victoria, Dinamo cu scopul de a-și asigura un avans decisiv, iar Steaua pentru a rămîne în cursa pentru primul loc.

Nu lipsită de frumusețe este și disputa dintre S. C. Miercurea Ciuc și Dunărea Galați, aflate la egalitate de puncte (3) în lupta pentru locul III în campionat. Interesant este de subliniat faptul că la Galați, în turul III, hocheiștii de la Dunărea nu au putut materializa avantajul terenului propriu, meciul dintre aceste două formații încheindu-se tot nedecis: 3—3.

Dar, iată clasamentul înaintea rundei a IV-a de la București: 1. **Dinamo București 16 p** (54—24), 2. **Steaua 14 p** (40—19), 3. **S.C. Miercurea Ciuc 3 p** (31—53), 4. **Dunărea Galați 3 p** (14—39). Duminică, în prima etapă, sînt programate următoarele meciuri: **ORA 16,30: Steaua — Dunărea Galați, ORA 18,30: Dinamo — S. C. Miercurea Ciuc.**

FOTBALUL REVINE ÎN PRIM-PLAN

Citiți în pag. a 3-a reportaje, declarații și știri din actualitate, precum și o amplă analiză a traseului Jiului în partea întîi a campionatului.

PRIMUL CONCURS DE ATLETISM ÎN SALĂ AL ANULUI

Mîine, începînd de la orele 16 și duminică, începînd de la ora 9, sala „23 August" din Capitală va găzdui primul concurs de atletism al anului dedicat juniorilor II și copiilor, în organizarea comisiei municipale de atletism.

201

Din viața secțiilor

UN ANTRENOR INIMOS A ADUS CONSTANȚEI O NOUĂ ECHIPĂ DE LUPTE ÎN PRIMA DIVIZIE

Sportul luptelor este cunoscut de multă vreme în marele port maritim al țării noastre — Constanța. Dar, parcă, niciodată nu s-a vorbit și nu s-a scris atît de mult despre luptătorii constănțeni ca în ultimii ani. Cu cîtăva vreme în urmă, reprezentanta orașului de pe malul Mării Negre — echipa de „libere" — a promovat în prima divizie a țării. Acum cîteva săptămîni, cealaltă selecționată constănțeană, cea de greco-romane. și-a cîștigat și ea dreptul de a evolua alături de cele mai bune echipe din țară în cadrul campionatului de anul viitor.

Nicolae Dumitru (provenit de la Medgidia), după patru ani de activitate la Tomistex Constanța, a făcut parte din echipa reprezentativă a României participantă la J.O. de la München. În lotul olimpic a fost selecționat și colegul său de sală, **Iancu Vangheliei.**

Loturile naționale de juniori și tineret au avut și au mereu în componența lor tineri talentați proveniți din Constanța, iar multe titluri de campioni naționali de juniori au luat drumul, în ultimii ani, spre orașul de pe malul mării. Succesele repurtate de luptătorii constănțeni, în competițiile interne și chiar internaționale, au făcut ca unele tinere talente provenite din sălile constănțene să fie foarte bine cunoscute, iar orașul să fie apreciat, pe bună dreptate, ca un puternic centru al luptelor din țara noastră. Nume ca **Mircea Neagu, Alexandru Neagu, Constantin Alexandru, Ion Tirizică, Constantin Salop, Mihai Dreșcaru, Vasile Duțu, Gheorghe Păduraru** (greco-romane) — elevi crescuți sub îndrumarea inimosului antrenor **Constantin Ofițerescu** — se bucură de o bună apreciere, iar sportivii respectivi au fost considerați demni de a face parte din diferitele loturi republicane.

Am amintit numele antrenorului Constantin Ofițerescu. Credem că nu exagerăm afirmînd că în cea mai mare măsură succesele luptelor din Constanța sînt legate de activitatea acestui pasionat activist pe tărîm sportiv. Cine dintre cei prezenți, în juruł saltelelor de concurs nu-l cunoaște pe acest îndrăgostit de profesia sa, care-și încurajează elevii, îndrumîndu-i spre succese?

Și nu s-ar putea spune că entuziasmul său în muncă n-a fost recompensat de satisfacția succeselor elevilor săi. În anul 1967 a început să inițieze în tainele luptelor greco-romane pe primii tineri veniți în sală la A. S. Energia. În 1970 a trecut cu întreaga secție la Voința, unde după doi ani și după ce și-a întărit echipa cu tinerii pregătiți la Șc. sp. 2, a cîștigat dreptul de participare în turneul final de calificare pentru divizia A. Succesele sportivilor pregătiți de el au convins pe conducătorii clubului Farul să includă în rîndul secțiilor sale și pe cea antrenată de Constantin Ofițerescu Și previziunile celor ce au luat această hotărîre s-au dovedit înțelepte... Două luni mai tîrziu, reprezentanta clubului constănțean s-a înscris în rîndul primelor formații din țară.

Vizita noastră la unul dintre antrenamentele secției, chiar înainte de disputarea partidelor din cadrul turneului final de calificare, l-a surprins în plină activitate pe antrenorul C. Ofițerescu. El ne-a prezentat, fără să-i solicităm, toate documentele de planificare, corect și îngrijit întocmite. Dar ceea ce ne-a plăcut cel mai mult în sala respectivă a fost preocuparea conducătorului antrenamentului de a transmite cît mai multe cunoștințe numărului mare de sportivi prezenți la pregătire.

Constantin Ofițerescu ne-a mărturisit convingerea că elevii săi vor reuși bune evoluții în prima divizie a țării și că, odată ajunși aici, maturizarea lor le va permite să se mențină la nivelul celei mai mari competiții pe echipe.

Seriozitatea cu care muncește acest antrenor, ca și rezultatele obținute de el în munca de creștere a juniorilor sînt argumente care ne dau dreptul să considerăm justificat optimismul lui Ofițerescu.

Mihai TRANCA

Campionul național Alexandru Neagu *(Șc. sp. 2 Constanța), unul dintre concurenții care au realizat cele mai spectaculoase meciuri la recentul concurs republican de toamnă desfășurat la Craiova. Iată-l evitînd o situație critică în finala cu campionul european* N. Gingă *(Rapid București)*

CEI MAI BUNI SPORTIVI AI UNOR JUDEȚE ÎN ANUL 1972

JUDEȚUL PRAHOVA

Carol Partoș (Petrolul) — șah
Ion Panțuru (S.B.C. Sinaia) — bob
Elisabeta Turcu (Petrolul) — gimnastică
Petre Purje (Flacăra Cimpina) — popice
Vasile Baicu (Voința Ploiești) — modelism
Aurelian Stoica (Petrolul) — călărie
Ștefan Chițu (Poiana Cimpina) — moto
Vasile Stan (Aeroclubul Ploiești) — parașutism
Teodor Puterity (Metalul Plopeni) — ciclism
Nicolae Ionescu (Petrolul) — fotbal

JUDEȚUL TIMIȘ

Maria Micșa (C.F.R. Timișoara) — canotaj
Roland Gunesch (Politehnica) — handbal
Petre Cernău (C.F.R. Tim.) — lupte
Gertrude Baumstarck (Medicina) — șah
Nadire Ibadula (Universitatea) — handbal
Doina Bărdaș (Voința Tim.) — canotaj
Tiberiu Horvath (Vulturii Lugoj) — lupte
Terezia Popa (Universitatea) — handbal
Helmut Orban (Victoria Tim.) — navomodelism
Mihai Suciu (Universitatea) — rugby

JUDEȚUL GALAȚI

Petre Poalelungi (Dunărea) — lupte
Ilie Băiaș (Constructorul) — popice
Mircea Toni (Constructorul) — box
Marin Dumitru (Dunărea) — lupte
Fița Rafira (Inst. pedagogic) — atletism
Gheorghe Anghel (Politehnica) — navomodelism
Iosif Tismănaru (Constructorul) — popice
Aurel Neagu (Dunărea) — lupte
Octavian Amăzăroaie (Constructorul) — box
Gheorghe Ciobotaru (Dunărea) — lupte

JUDEȚUL BRAȘOV

Stere Adamache (Steagul roșu) — fotbal
Dan Cristea (Dinamo Bv) — schi
Alexandru Floricioiu (Dinamo Bv.) — alpinism
Alexandru Turei (Dinamo Bv.) — box
Judith Dibar-Cohn (Dinamo Bv.) — tenis
Ion Zangor (A.S.A. Bv.) — bob
Irene Oancea (Rulmentul) — handbal
Emilian Cristian (Dinamo Bv.) — lupte
Virgil Brenci (A.S.A. Bv.) — schi
Laurențiu Ilovici (Activul Bv.) — tir

JUDEȚUL IAȘI

Dan Irimiciuc (Politehnica) — scrimă
Radu Gavrilaș (C.S. Municipal Iași) — atletism
Emil Butu (Nicolina) — lupte
Adriana Surdu (Liceul nr. 2 Iași) — atletism
Florentina Itu (Penicilina) — volei
Dan Lucache (Medicina) — tir
Maria Bosi (Liceul nr. 2 Iași) — handbal
Gioconda Pinzaru (C.S. Municipal) — călărie
Ion Marica (Politehnica) — rugby
Ștefan Enache (Nicolina) — lupte

JUDEȚUL NEAMȚ

Eleonora Monoranu (C. A. Roman) — atletism
Viorica Neagu (C. A. Roman) — atletism
Eugen Cucuț (Biruința Gherăiești) — oină
Ion Postolache (Relonul Săvinești) — volei
Gheorghe Matache (Ceahlăul) — box
Gheorghe Ana (Ceahlăul) — volei
Cristinel Bircă (C. A. Roman) — atletism
Mihai Gherghina (Ceahlăul) — fotbal
Mihai Samson (Relonul) — handbal
Aurel Tololoi (Șc. sp. P. Neamț) — handbal

RAID-ANCHETĂ LA NOILE PATINOARE ARTIFICIALE

(Urmare din pag. 1)

calnicii fiind nevoiți să și le procure din București sau din alte orașe.

Avînd la dispoziție o asemenea bază sportivă s-a trecut la primele acțiuni menite să răspîndească patinajul și hocheiul în rîndurile tineretului constănțean. Astfel s-a înființat comisia județeană de specialitate, s-a deschis un curs de inițiere, sub conducerea profesorilor Octavian Rusu (patinaj artistic) și Lucian Ureche (hochei). Se preconizează formarea unor secții de hochei și patinaj la școlile sportive nr. 1 și 2, iar în curînd va începe o școală de instructori voluntari. Primul concurs de patinaj a fost programat pentru mîine și va fi intitulat: **„Pe luciul gheții"**. Întrecerile vor fi rezervate tuturor posesorilor de patine obișnuite, avînd drept scop depistarea elementelor talentate. Tot în cursul lunii ianuarie va avea loc o demonstrație de patinaj artistic, la care își vor da concursul membrii lotului republican.

Patinoarul este gospodărit de către Comitetul județean U.T.C. Dar că la orice început de drum există unele greutăți: vestiarele sînt încă insuficiente, iar din „inventarul" patinoarului lipsesc ustensilele strict necesare pregătirii și întreținerii gheții, lipsuri pe care proprietarii bazei sportive sînt hotărîți să le remedieze în cel mai scurt timp.

Timișoara: ANTICIPĂRI LA O PREMIERĂ SPORTIVĂ

Patinoarul artificial aparținînd I.G.C.T. Timișoara funcționează în condiții bune: gheață corespunzătoare, vestiare încăpătoare și încălzite, instalații sanitare bine întreținute, punct alimentar cu program continuu. În primele trei săptămîni de la darea în exploatare, afluența de public a fost mare: 1 000—1 500 de amatori de patinaj în cele 12 ore cît funcționează zilnic baza sportivă. Credem însă că numărul cetățenilor de diverse vîrste și profesii ar fi mai mare dacă: 1. **ar exista un centru de închiriere a patinelor**; 2. **cele trei magazine profilate pentru materialul sportiv ar avea patine și ghete necesare copiilor între 10—16 ani.**

Avînd o bază materială în vederea dezvoltării activității sportive de iarnă, s-a trecut la organizarea primei secții de patinaj la asociația Olimpia, în fruntea căreia se află prof. Alexandru Cerghi. Totodată, au fost recrutate ca instructoare Maria Ghiață și Elisabeta Rîță. Primele inițiative: un curs de inițiere, un concurs de selecție pentru cei susceptibili de promovare în grupele de performanță și un schimb de experiență la Miercurea Ciuc, privind hocheiul (metode de organizare, selecție, antrenament etc.).

Ar fi prematur să facem pronosticuri asupra perspectivei hocheiului pentru care, deocamdată, nu sînt create condiții specifice. Dar, cunoscînd pasiunea timișorenilor pentru sport în general, credem că se va forma în curînd o bază de masă, care să poată constitui o primă sursă de selecție pentru jocul cu pucul și crosa.

Cluj: PERFORMANȚA INTRĂ PE UȘILE DIN DOS

De la data de 23 octombrie 1972, cînd Clujul a inaugurat noul său patinoar artificial, acesta deservește atît secțiile de performanță, cît și publicul larg, mare amator al alunecării pe patine. Receptiv la solicitările acestuia — lucru foarte apreciat în primă instanță — proprietarul patinoarului (Administrația parcurilor și străzilor), a căzut, însă, ulterior, în totală... robie a veniturilor percepute din încasări, așa încît performanța suferă profund, din cauza unui orar total necorespunzător. Reținînd că publicului i s-au rezervat zilnic orele 9,30—11, 17—22 și că între orele 11—15 patinoarul este închis pentru curățire, deducem clar că în privirile și mentalitatea proprietarului performanța clujeană este o... cenușăreasă, ce poate fi înghesuită în niște „ferestre" (patinajul) sau expediată după orele 22 (hocheiul). Iată, de altfel, motivul pentru care reprezentanții secțiilor de patinaj au și plecat să-și continue pregătirile la Poiana Brașov (artistic) și Tușnad (viteză), iar hocheiul caută prin împrejurimi o gazdă primitoare — și mai ales înțelegătoare — fiindcă Clujul nu-i poate asigura numărul de ședințe de antrenament necesar decît aproape de miezul nopții.

Programului total necorespunzător i se adaugă și o defectuoasă întreținere a patinoarului, fapt ce determină ca gheața să aibă asperități, iar întreg platoul să se prezinte vălurit. Materialul de întreținere este compus din simple mături de stradă (ce lasă în urma lor frînturi de nuiele, care prin înghețare creează multiple obstacole), un furtun, o stropitoare și... apă rece. Consultîndu-i pe antrenorii care lucrează cu secțiile de performanță, am aflat că gheața n-a fost răzuită niciodată și nici nu va putea fi, întrucît nu există nici un dispozitiv metalic necesar acestei operații. **„Bineînțeles** — ne spunea antrenorul de patinaj artistic Bela Horosz, **nu pretindem o costisitoare „Rolbă", dar un tractoraș cu un cuțit metalic pentru răzuirea gheții și un rezervor cu apă caldă sînt mai mult decît necesare".**

La fel de necesare sînt: improvizarea unor bараci în care să se schimbe hocheiștii pentru a nu mai circula pe străzi în echipamentul de antrenament și leoarcă de transpirație, instalarea plasei de sîrmă pentru hochei (stopată nemotivat după ce s-au plantat șapte dintre stîlpii susținători), muzica pentru „artistic" etc., etc....

★

Să încercăm o concluzie. Din cele redate mai sus reiese clar că amatorii de patinaj și hochei își leagă speranțele de apariția noilor patinoare artificiale. După cum se poate vedea, însă, dotarea cu materialele strict necesare bunei lor funcționări, precum și judicioasa împărțire a orelor rezervate activității de agrement și celei de performanță reprezintă, în momentul de față, problema cea mai importantă. Ca atare, trebuie insistat pe lîngă factorii răspunzători pentru rezolvarea acestor probleme, deoarece altfel ni se pare anormal a se vorbi de perspectivă și rezultate superioare atîta timp cît nu este asigurată o bază corespunzătoare pregătirii lor.

PE ITINERARIILE VACANȚEI

(Urmare din pag. 1)

băieții și fetele: *Virgil Miloiu* (49 secunde pe 400 metri), *Mariana Naru* (47,72 metri la aruncarea discului), *Andrei Iță* (10,8 secunde pe 100 metri), *Viorica Jitaru* (4:36,4 pe 1 500 metri), *Mircea Zamfirescu* (58,60 metri la aruncarea ciocanului), *Sanda Toma* (11,82 metri la aruncarea greutății) ș.a.m.d.

Munca sportivă își găsește în tabără o binevenită completare, în special pentru elevii din „anii mari" prin studiu intens în vederea concursului de admitere în superior. Leau și Cristudor se gîndesc cu toată hotărîrea la Institutul de Educație Fizică și Sport, Zamfirescu la Medicină, dar sînt foarte mulți care ar dori să îmbrățișeze Mecanica, Cibernetica, Științele Sociale. Dupăamiezele și serile, cîte o oră, în liniștea ce se așterne peste tot, lectura, studiul individual se realizează cu rezultate care depășesc așteptările!

Într-altă zi, tinerii atleți din tabăra de la Voinea au urcat la „Păpușa". Nu știu cînd au părăsit cabana — nu se luminase prea bine — i-am revăzut la întoarcere, după aproape 8 ore de drumeție. Toți erau numai rîs și voie bună. Iar unii dintre ei, cu bronz pe fețe. „Păpușa" i-a primit cu un zîmbet cald, invitîndu-i din nou, peste cîteva zile, cu nădejdea discretă că va avea pălăria tapisată cu blăniță de hermină...

Pînă atunci, alte incursiuni prin împrejurimi — una obligatorie, la Iezer și, poate, o tentativă de a trage la copcă cu „meșterul vulpoi", cum îi spun cei mai mici lui nea *Petrică Capșa*, specialist în prinsul păstrăvilor.

— *Măi, flăcăi, acu'iarna e greu să tragi la copcă. Peștele se duce la fund, iar pădurile de gheață sînt groase de cîțiva metri. Dar, la vară, să veniți iar pe aci, să mergem pe firul apei pînă sus în munte. Vă promit la fiecare cîte un păstrăvior...*

— *Este greu să fii un bun pescar, nene Capșa?*

Omului de peste 60 de ani, această întrebare i-au pus-o aproape toți copiii. Același răspuns:

— *Mi-au trebuit aproape 40 de ani pînă să învăț toate secretele, toate ascunzișurile acestei arte. Fiindcă este, într-un fel, o artă. După cum artă este și ce faceți voi, măi flăcăi, de a bate recorduri la alergări, la aruncări, la sărituri.*

La sfîrșitul acestui reportaj, cîteva rînduri cu care, de fapt, trebuia să încep... Programul taberei de la Voinea se desfășoară „ca la carte" nu numai pentru că elevii sînt harnici și disciplinați, ci fiindcă colectivul de profesori care coordonează activitățile — responsabil, *prof. Mihai Răuțoiu*, împreună cu profesorii *Mihai Nistor* — Craiova, *Ioan Balog* — București, *Constantin Dinconescu* — Rm. Vîlcea etc. cu inimosul medic, *dr. Constantin Marinescu* — știu să împace toate gusturile, toate preferințele. Serbarea închinată aniversării a 25 de ani de la proclamarea Republicii — cu recitări, cu cîntece și, desigur, cu o impresionantă frescă prezentată de profesorul de istorie *Ștefan Carteleanu* — poate constitui un model. În fine, ambianța de la „Voinea" este de neuitat și fiindcă acolo există un cabanier șef cum am dori să întîlnim pretutindeni (*Mitică Lupu*), precum și un personal stilat, care știe să respecte toate sensibilitățile vizitatorilor. Chiar și atunci cînd aceștia au vîrsta lui *Mihăiță Nistor*: abia 9 ani...

De pe cuprinsul țării

• Reușite întreceri sportive — la fotbal și tenis de masă — organizate la Școala generală din comuna Dîrja, jud. Cluj. Nu contează cîștigătorii, cert este că elevii noștri au dorit să-și dovedească astfel dragostea lor pentru sport.

prof. Petru CORDOȘ

LA MINȚIUL GHERLII, PASIUNE PENTRU SPORT

La Mintiu, comună apropiată de orașul Gherla, sportul este îndrăgit de la mic la mare. În această așezare — cu aproape 2 000 de locuitori, în mare parte cooperatori — există asociația sportivă „Vulturul" care datează încă din 1954.

Principalele ramuri sportive, practicate fără întrerupere în această asociație patronată de către C.A.P., sînt fotbalul, voleiul, handbalul și atletismul — ultimele trei discipline atrăgînd în mare măsură și fetele. **Există echipe ale „Vulturului" din Mintiu care participă la diferite competiții intercomunale și care au ajuns de mai multe ori în finalele edițiilor județene ale Cupei Tineretului de la sate — atît la fete cît și la băieți.** Prin fotbal s-au pus bazele asociației sportive în 1954, iar din 1957 echipa de fotbal din Mintiu activează în campionatul județean. Cel mai mare succes al acestei formații a fost obținut anul trecut, cînd Vulturul s-a clasat pe locul II în campionatul județean, după Cimentul Turda. Și să nu uităm că Vulturul are comportare meritorie alături de formații cu pretenții și tradiție ca: Libertatea, C.M.C. Cluj, C.F.R. Dej, Someșul Gherla ș.a. De altfel, fotbaliștii din Mintiu au ajuns la „U" Cluj, Minerul Baia Mare, mulți au plecat la diferite divizionare C. La un moment dat, jumătate din echipa C.I.L. Gherla era formată din cei de la Mintiu.

În luna decembrie 1972 Vulturii din Mintiu s-au întrecut la diferite discipline — în „Cupa aniversării Republicii" — cu sportivi din satele vecine: Bunești, Nima și Petrești.

Dumitru VATĂU, coresp.

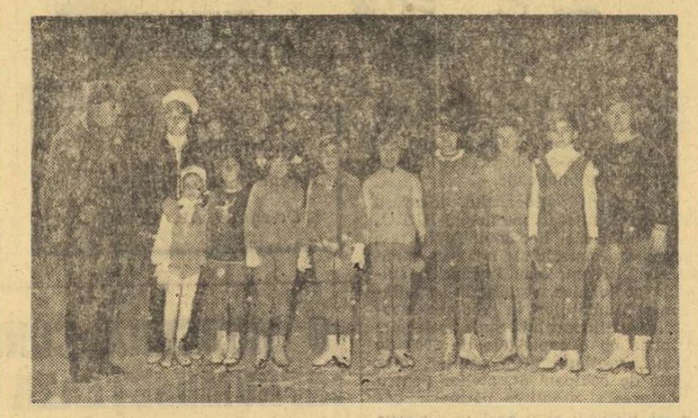

• Comitetul județean U.T.C. Hunedoara a organizat la Lacul Cincis o tabără de inițiere pentru președinții asociațiilor sportive din școli. Pe timp de 8 zile aici vor fi inițiați peste 40 președinți ai asociațiilor din județ.

Ion JURA, coresp.

STELELE GHEȚII DIN BRAȘOV...

Mercurul termometrelor a scăzut în multe locuri din țară sub zero grade. De pretutindeni ne sosesc vești privind activitatea ce se desfășoară în jurul patinoarelor naturale sau artificiale existente, la orașe sau sate. Pe de o parte amatorii de a practica acest sport, pe de alta micuții care au început să se pregătească din vreme pentru sportul de performanță.

Într-una din fotografiile primite la redacție — pe care v-o prezentăm în rubrica de față — ne este prezentat tocmai un astfel de grup. **Sînt componenții secției de patinaj artistic a cunoscutului club Dinamo Brașov, alături de tot atît de bine cunoscutul lor antrenor R. Turușanco. De fapt, micuțele stele ale gheții din Brașov.**

M. FLORESCU

RIM AJUTOR LA BAZELE SPORTIVE

La Timișoara s-a încheiat de curînd instruirea unui grup de 20 activiști voluntari de Cruce Roșie în probleme de prim ajutor la bazele sportive. Cursul de instruire a fost inițiat de către Dispensarul de Medicină sportivă — director dr. Titus Petrovici — cu sprijinul Comisiei județene de Cruce Roșie. S-a realizat astfel, pentru prima oară în țară, pregătirea unor cadre — activiști de Cruce Roșie — în probleme de igienă și prim ajutor pentru acordarea asistenței de urgență la competițiile sportive ce se organizează în municipiul Timișoara.

Activul pregătit este de un real ajutor atît pentru cadrele medico-sportive cît și pentru organizațiile sportive. Cursul de pregătire a durat șase săptămîni și a fost predat de către cadre cu experiență în această specialitate.

dr. Petru MANCIU

CENTRUL DE TENIS DE LA GODENI — MUSCEL

Recent, în comuna Godeni de Muscel — județul Argeș — s-a dat în folosință un teren de tenis de cîmp, cu zgură, amenajat de elevii Școlii generale și tinerii din comună. Imediat, după terminarea terenului, a și luat ființă un centru de inițiere la care s-au înscris peste 40 de amatori de sport. Pentru început, centrul — condus de prof. Gheorghe Bulescu — și-a procurat materiale necesare prin contribuția componenților săi. În fotografia noastră prof. Gh. Bulescu și o parte din iubitorii de tenis din comună.

Ilie FEȚEANU, coresp. județean

• În 1972, elevii Școlii generale din com. Silivașu de Cîmpie jud. Bistrița-Năsăud au cucerit titlurile de campioni județeni la orientare turistică, tenis de masă (echipe și individual) și șah, obținînd frumoase succese și la fotbal, volei, tenis de cîmp. Prin munca patriotică a elevilor s-au construit două terenuri de handbal și volei, pistă de alergare și sector de aruncări. Elevii au dedicat succesele lor aniversării Republicii.

prof. Voivod Emilian VASILE

AGENDA vînătorului și pescarului sportiv

VÎNĂTORI COLECTIVE LA IEPURI ȘI FAZANI

Asociațiile vînătorilor și pescarilor sportivi de sector, din Capitală, organizează duminică, 7 ianuarie a.c. vînători colective la iepuri și fazani, astfel:

Asociația din sectorul I organizează vînători colective pe terenurile: Tunari, Grădiștea, Jilava, Nuci, Roata, Vadul-Lat, Cocora, Frumușani, Cartojanu, Bolintinul, Drăgănești-Olt, Țăndărei și Crevedia.

Asociația din sectorul III — vînători colective pe terenurile Cerveniа, Pielea, Plevna și Între-Oluri.

Asociația sectorului V pe terenurile Seaca, Fetești-Baltă, Ciulnița, Căbăl și Bordușani.

Asociația sectorului VIII — pe terenurile Răzvani, Dor-Mărunt, Tărtășești, Pitaru, Platonești, Săveni și Sărulești.

Înscrieri pe listele de participare și alte amănunte — la sediile asociațiilor.

Cu aceasta, se încheie actualul sezon de vînătoare la iepuri. Se va vîna în continuare la fazani și mistreți, ca și la răpitoare.

EXPOZIȚIE SPORTIV-COLUMBOFILĂ

Astăzi, 5 ianuarie a.c., are loc deschiderea tradiționalei Expoziții Naționale Columbofile de la începutul fiecărui an. Expoziția este găzduită în pavilionul „Z" din Piața Scînteii și va dura pînă la 9 ianuarie. Vor fi expuși aproximativ 550 de porumbei călători standard și de performanță (viteză și fond), precum și porumbei de agrement și ornamentali.

De asemenea, va fi expus porumbelul campion al ultimului zbor (Varșovia — București, 8 iulie 1972), care a parcurs distanța de 1 150 km în 13 h 25', stabilind un nou record european (aproximativ 84 km/h).

Cu acest prilej, Uniunea Columbofilă din România face un apel către toți crescătorii de porumbei călători neorganizați, să se înscrie în asociațiile sale, pentru a putea primi îndrumarea tehnică necesară și a contribui, astfel, la promovarea sportului columbofil din țara noastră.

ÎN ATENȚIA CORESPONDENȚILOR ZIARULUI

Întrucît valabilitatea actualelor legitimații de corespondent al ziarului va înceta la 1 februarie 1973, rugăm pe toți corespondenții noștri să trimită la redacție vechile legitimații în vederea preschimbării lor.

ROMÂNIA FILM prezintă cel mai mare succes de public din istoria cinematografului

PE ARIPILE VÎNTULUI

PRODUCȚIE A STUDIOURILOR AMERICANE

Cu: VIVIEN LEIGH (în rolul Scarlett O'Hara), CLARK GABLE, LESLIE HOWARD, OLIVIA de HAVILLAND

Regia: VICTOR FLEMING — ECRAN PANORAMIC — COLOR

fotbal

LUCRĂRILE CURSULUI CENTRAL DE PERFECȚIONARE PROFESIONALĂ A ANTRENORILOR

Ieri a fost ziua a doua a cursului central de perfecționare profesională a antrenorilor. O zi bogată, cu șapte referate, ținute dimineața și după-amiaza. Primul a vorbit antrenorul echipei naționale, **prof. Angelo Niculescu**, despre **„Concepția de joc în fotbalul românesc și sarcinile secțiilor de fotbal privind înfăptuirea acesteia"**. Un referat amplu care a urmărit, în principal, relevarea sarcinilor suplimentare, pe posturi și în dinamica jocului, ale sistemului 4—3—3 față de sistemul 4—2—2.

Un alt referat (**„Calendarul competițional, element fundamental de referință pentru periodizarea antrenamentelor și obținerii formei sportive"**) a fost prezentat de antrenorul **Constantin Teașcă**. Expunerea a fost punctată și de comparații între diferite tipuri de calendare competiționale din Italia, Anglia, Spania, R. F. a Germaniei, Olanda, Turcia, Austria, U.R.S.S. și țările nordice, urmărindu-se zilele de pauză competițională, de pregătire și de joc, și, mai ales, curba formei sportive.

Două referate pe teme medicale **(„Datele controlului medical și ale măsurătorilor, factori de seamă în programarea și testarea gradului de adaptare la efort"** prezentat de **dr. A. Demeter**, și **„Igiena efortului; procedee de refacere a capacității de efort a organismului"** prezentat de **dr. D. Tomescu**) s-au dovedit interesante și foarte utile mai ales acum, cînd, peste cîteva zile va începe importanta perioadă a pregătirilor pentru noul sezon.

Celelalte expuneri — și ele în spiritul necesității unor antrenamente complexe și ridicării nivelului fotbalului nostru — s-au referit la **„Organizarea activității metodice și de cercetare în fotbal"** (lector **C. Simionescu**), la **„Metodica perfecționării tehnicii și tacticii"** (lector **M. Birsan**) și la **„Filmul, fotografia și înregistrarea video a acțiunilor de joc, căi de analiză și prospectare a conținutului jocului"** (lector **T. Roibu**).

În dimineața aceasta, de la ora 9, tot în sala Dinamo din Capitală, vor avea loc ultimele expuneri pe următoarele teme: **„Metode și mijloace pentru dezvoltarea calităților fizice de bază"** (**I. Voica**), **„Conținutul planului de perspectivă și a planului de pregătire anual. Tehnica alcătuirii planului de pregătire pe etapă. Evidența lucrului efectuat"** (**C. Cernăianu**); **„Metodica alcătuirii și desfășurării lecției de antrenament cu jucătorii divizionari"** (**I. Șiclovan**) și **„Concluzii și indicații tehnico-metodice"** (**I. Șiclovan** și **A. Niculescu**).

După-amiaza, de la ora 16, referatul **„Sarcinile actuale ale fotbalului românesc"**, prezentat de președintele federației de specialitate, **tov. Mircea Angelescu**, va încheia această primă etapă a cursului central de perfecționare profesională a antrenorilor.

ODIHNA S-A TERMINAT! REÎNCEP ANTRENAMENTELE

Vacanța fotbaliștilor s-a încheiat. Antrenorii au sunat adunarea și jucătorii s-au conformat pentru a pregăti asaltul returului.

Cei mai grăbiți — după cum se poate vedea și din fotografia de mai jos — au fost fotbaliștii de la Rapid care, încă de ieri, s-au prezentat la primul antrenament al anului.

Tot ieri și echipa *F.C. Argeș* a început la Pitești pregătirile.

În aceeași zi jucătorii de la *A.S.A. Tg Mureș, Petrolul* și *„U" Cluj* au efectuat controlul medical în vederea reluării antrenamentelor. Astăzi se întîlnesc și fotbaliștii de la *Steaua, Dinamo* și *Sportul Studențesc*.

În zilele următoare și celelalte formații de Divizia A vor fi prezente la primul apel al antrenorilor respectivi: la 6 ianuarie, *Steagul roșu*, la 7 ianuarie, *C.F.R. Cluj* și *Farul*; la 8 ianuarie *U.T.A., Petrolul, Universitatea Craiova* și *Sport Club Bacău*; la 10 ianuarie, *C.S.M Reșița* iar la 12 ianuarie *Jiul*.

UN SURÎS ÎN PLINĂ IARNĂ...

N-o să mă plîng din primele zile ale anului — dar nu pot să nu constat, cu firească uimire, cît de puțin s-au ocupat marii noștri umoriști, la tele-sfîrșitul anului, de uriașul subiect, de eternul subiect care e fotbalul nostru cel de toate zilele. Ce s-o fi întîmplat? Fiind prea etern, fotbalul să se fi învechit ca sursă de umor? Etern, fotbalul să fi devenit și tern? Poate că fotbalul nu mai are umor? Asta ar fi foarte grav. Sau poate că problemele lui sînt prea complicate și nu inspiră nici o veselie? Dacă problemele lui sînt lăsate pe seama filozofilor serioși, scriitorilor tragici și celor care se ocupă cu pompele funebre, unde nu-i voie să rizi? Asta ar fi și mai grav.

Cert e că într-un program atît de simpatic și plin de calități, ca acela din noaptea de revelion, fotbalul nostru n-a avut parte decît de o singură imagine, prea bine știută: Nicu Constantin privind un dans cam decoltat și strigînd „Hai Rapiduleț!", pentru ca soția să nu se prindă la ce se uită dumnealui... Folclorul popoarelor fotbalistice putea da mai mult, de ce să ne mințim? Adevărul e că alte sporturi au oferit subiectele marilor cuplete. Tenisul i-a dat lui Caragiu o apariție memorabilă. Jocurile Olimpice au născut o idee incintătoare pentru Nae Roman și dintr-un scheci care ziceam că va fi așa și așa a ieșit pînă la urmă o performanță umoristică. Ce vreau să spun — ca să nu se mai zică precum că umblu cu ironii prea ascunse?

Vreau să spun că dacă un sport nu mai naște și puțin haz — fie el haz de necaz — acel sport se sclerozează și moare. Dacă fotbalul ne face tot mai încruntați și mai ai dracului, tot mai răzbunători și mai veninoși, — degeaba îl mai practicăm cu piciorul sau cu gura. Firește că de multe ori e cazul să nu mai înveninăm lucrurile, dar a nu le invenina e una, și a le desăra, a le face să-și piardă orice farmec și orice surîs e alta. Nu neg că fotbalul poate fi și un mare subiect de suferință — dar să n-o luăm nici chiar așa, mecanic. Fotbalul e una din acele suferințe care pot fi trăite cu un surîs pe față, cu un zîmbet mare în ochi, cu o glumă bună pe buze. Un joc care interzice sau nu mai cheamă gluma și nu mai știe de glumă e bine să fie abandonat.

Scriu toate acestea gîndindu-mă la ultima scrisoare primită în '72, în care un cetățean din Tulcea îmi dorea, cu foarte puțin haz și cu multă ură serioasă, moartea, chiar moartea, pentru că... Nici n-are rost să spun de ce. Cum poți să dorești moartea cuiva din pricina unui dezacord de opinii fotbalistice? Să zicem că această reacție e într-adevăr excepțională în nebunia ei — dar mă gîndesc la acei confrați, cu totul stimabili, oameni cu mare haz și inteligență în tot ceea ce scriu, care, deodată, la sfîrșit de an, nu uită că un foarte bun fotbalist a glumit mai verde cu ei și atunci pur și simplu îl ignoră, îl uită în bilanturile lor, îl „rad"... E aici o lipsă de umor care mă îngrozește. E aici un venin pe care bila mea nu-l poate secreta, oricît de dragi îmi sînt acești con-frați. Asa, frații mei, n-o să putem juca niciodată bine fotbal și nici alte jocuri.

Și așa stînd lucrurile — corecta retrospectivă a anului '72, semnată de Groman și Vătășescu și comentată de Diamantopol, putea să aibă mai multă flacără, mai multă viață, mai multă fantezie, ca să nu mai vorbim de haz...

CORESPONDENȚA

Ioan Iustin Purza — str. Odobescu 11 — Arad: Nu mă așteptam ca după diferendumul nostru în „problema Ravel — Năstase", să-mi scrieți asemenea rînduri tulburătoare. Sînteți absolut emoționant, atît în teribilismele d-voastră, cît și în ceea ce cred că sînt sinceritățile unui om tînăr și pasionat. Credeți-mă cînd vă urez, din adîncul sufletului, un an bun, cu o carte scrisă cu acei trandafiri din singe, dar și cu supărări — căci, aici mă despart de d-voastră, fără supărări nu se poate crea nimic...

BELPHEGOR

GÎNDURI PENTRU NOUL AN

Și astăzi, cîteva dintre figurile cunoscute ale lumii fotbalului — reprezentînd cele trei principale categorii ale vieții acestuia (antrenori, jucători, arbitri) — ne împărtășesc aspirațiile lor pentru Noul An.

PETRE RĂDULESCU: „CALIFICAREA PENTRU UNA DINTRE CUPELE EUROPENE"

— Doriți un pronostic pentru 1973?

Cu această întrebare ne-a întîmpinat antrenorul **Petre Rădulescu**, cu care ne-am întîlnit în primele zile ale anului nou, înainte de plecarea sa spre Bacău.

— Dacă vreți... — i-am răspuns.

— Iată: campioană Steaua, locul doi Dinamo, locul trei Sport Club.

— Este numai un pronostic sau...?

— Și o dorință. În orice caz, vom lupta din toate puterile pentru realizarea acestei dorințe și a pronosticului. Avem de trecut însă peste un „hop" greu: Universitatea Craiova, pe care o consider drept cea mai serioasă concurentă, cu atît mai mult cu cît cu ea vom juca la Craiova. Dar, sper că vom trece și peste acest handicap cu ajutorul „jocului rezultatelor".

— Țineți în mod special la acest loc 3?

— De ce nu? Vrem să ne calificăm pentru una din cupele europene. De aceea ne vom disputa șansele cu aceeași seriozitate și în Cupa României.

— Și alte dorințe pe care le vreți împlinite în 1973?

— Să avem echipa sănătoasă, adică să fie ferită de accidentări, să-i pregătim și mai bine, pentru echipa națională, pe Dembrovschi pe care eu personal îl consider ca atacantul cel mai eficace și spectaculos în joc, și să mai pregătim un jucător pentru lotul reprezentativ, pe fundașul Mioc, un fotbalist cu perspective certe la ora actuală.

ȘTEFAN ONISIE: „O FINALĂ A CUPEI ROMÂNIEI ÎNTRE STEAUA ȘI UNIVERSITATEA CLUJ!"

„Nu numai că doresc, dar și promit, că în anul 1973 echipa Universitatea Cluj — chiar dacă rezultatele mă vor contrazice — va presta cel mai spectaculos fotbal din campionat. Am și o surpriză. Am de gînd să promovez trei tinere talente, cărora nu le divulg numele, în prima echipă, dar pe care spectatorii îi vor putea vedea în jocurile din campionat.

Mai doresc ca finala **„Cupei României"** să se dispute între Steaua și Universitatea Cluj.

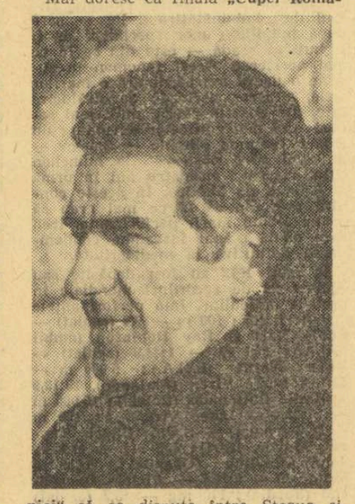

Urez pe această cale multe succese pe tărîm profesional și sportiv jucătorilor, antrenorilor, arbitrilor ca și tuturor oamenilor care se ocupă de destinele fotbalului din țara noastră în așa fel încît echipa reprezentativă a României să se poată clasa la turneul final al C. M. din 1974".

C. TEAȘCĂ: „AM O AGENDA BOGATĂ!"

— Ce vă propuneți pentru 1973, Constantin Teașcă?

— Am o agendă bogată! Mai întîi îmi doresc sănătate mie și familiei, iar băiatului meu, elev în clasa a X-a, să învețe la fel de bine ca și pînă acum. Apoi, la toamnă, să fiu în „A" cu F. C. Galați. Asta presupune: 1. o infuzie cu cîțiva jucători foarte buni; 2. sprijin eficace pe plan local, sprijin dirijat direct pentru promovare (nu pentru perspectivă); 3. muncă, muncă! Tot cu F. C. Galați doresc să ajung în finala „Cupei României". Anul trecut am fost destul de aproape dar vă amintiți, desigur, de meciul cu Rapid...

— Doar atît?

— Mai am! Vreau să-mi public o carte de amintiri.

— Ați și ajuns la capitolul amintiri?

— Trăiesc în fotbal de aproape o jumătate de secol. De cînd mă știu în jurul meu e numai fotbal! Și apoi, cîte nu mi s-au întîmplat! Tot în 1973, ca să revin la prima întrebare, aș dori să vizitez antrenamentele unor mari cluburi de peste hotare. În sfîrșit, doresc fotbalului românesc reușită în preliminariile campionatului mondial, dar și să găsească, în 1973, o altă promoție de tineret cel puțin la fel de valoroasă ca aceea a cărei revelație am avut-o eu într-o seară de toamnă, la Graz, în Austria, în 1967...

O. ANDERCO: „ARBITRAJE DE CALITATE, FĂRĂ CARTONAȘE ROȘII ȘI GALBENE..."

„Aș vrea ca anul 1973 să ne aducă nouă, tuturor cavalerilor fluierului, satisfacția conducerii a cît mai multe jocuri de calitate, cu cît mai puține obstrucții din partea jucătorilor, în așa fel încît — dacă se poate — să nu utilizăm deloc cartonașele galbene și roșii. Personal, doresc să conduc la un nivel superior partidele ce-mi vor fi încredințate, aducîndu-mi astfel contribuția la creșterea valorică a fotbalului românesc. De asemenea doresc ca în anul 1973 echipa națională să cunoască un reviriment și să obțină rezultate dintre cele mai bune și, totodată, calificarea la turneul final al C. M.".

Turul Diviziei A în cifre și comentarii

3. JIUL ȘI NEAȘTEPTATA SA ASCENSIUNE

Fără îndoială că Jiul a realizat la jumătatea acestui campionat una din performanțele sale cele mai bune din ultimii ani. Acest loc 3 în clasamentul turului, la egalitate de puncte cu Petrolul (locul 4), dar la numai două puncte de lider, apare cu atît mai surprinzător dacă vom face o comparație între bilanțul de la sfîrșitul campionatului trecut (adică în vară) și cel de acum, cu doar 5—6 luni mai tîrziu. Iată, de la locul 12 de la acea precară situație ce a amenințat formația din Valea Jiului cu retrogradarea, noua echipă a lui Ștefan Coidum a străbătut aproape întregul clasament și a prins în cele din urmă un loc pe podiumul laureaților de toamnă. Or, numai pentru această ispravă, mai înainte de a trece la a arăta unele realizări și... lipsuri din jocul Jiului, această echipă trebuie evidențiată și felicitată.

Jiul a abordat campionatul 1972—73 în condiții speciale, poate cu totul diferite de celelalte formații. La cîrma echipei a venit un nou antrenor, de fapt o revenire, **Ștefan Coidum**, care a mai lucrat aici în urmă cu cîțiva ani. Pentru noile idei și intenții, Ștefan Coidum avea nevoie de forțe proaspete, de jucători care să fie în măsură să-i pună în practică planurile sale. Meseriaș recunoscut, cu sprijinul mai eficient ca altădată al secției și clubului, Coidum și-a lărgit lotul cu cîțiva tineri de talent, 1-a... reconsiderat pe **Ai. Naghi**, jucător de mare utilitate la mijlocul terenului, care la Oradea era pe punctul de a se despărți de fotbal. Jiul avea să plece la drum și cu cîțiva debutanți: **Ion Gabriel, G. Stan, Szabados**, iar mai tîrziu i-a cooptat pe **Roznai** și **Onuțan**. Prin plecarea lui Georgevici se crease un gol mare în apărare. Dar Coidum a făcut „mutația Tonca" și, pînă la titularizarea lui Onuțan, a jucat cu Naidin fundaș stînga. Și uite așa, din mers, **Jiul a devenit o echipă, în care tinerețea și talentul noilor veniți s-au împletit în mod armonios cu experiența și sobrietatea „bătrînilor". „Noi veniți**, ne spunea Șt. Coidum, **au fost primiți excelent de cei mai vechi, în cadrul echipei neexistînd manifestări, fenomene de respingere, ceea ce m-a ajutat foarte mult în munca mea".**

În explicarea frumoasei comportări a Jiului ar mai fi de adăugat disciplina din cadrul lotului. Toți jucătorii au fost receptivi la efort, dorința de afirmare a celor mai mulți manifestîndu-se pe fondul unui mare volum de muncă. **„Prezența la antrenamente**, ne declara prof. M. Pascu, vicepreședinte al clubului, **a fost excepțională. Nu era vorba de o prezență formală. De regulă, antrenamentele s-au situat aproape de cerințele actuale, ca volum și intensitate"**

Și în acest sezon, dar parcă mai categoric ca altădată, Jiul și-a dovedit forța de joc pe teren propriu. La Petroșani a pierdut doar un punct (0—0 cu Petrolul), și a primit doar un gol — marcat de un fundaș, Stoenescu de la Dinamo, în min. 88 — realizînd scorul de 14—1 (!), un adevărat record, egalat doar de F. C. Argeș. 2—0 cu C.S.M. Reșița, 2—1 cu Dinamo, 2—0 cu C.F.R. Cluj, 1—0 cu Steagul roșu, 3—0 cu S.C. Bacău, 1—0 cu Farul, 3—0 cu Sportul studențesc, aceasta e seria succeselor de acasă. Pe gazonul de lîngă Paring, echipa și-a găsit întotdeauna echilibrul necesar, în care atuurile au fost: **o apărare sigură, chiar de netrecut; o linie de mijlocași laborioasă, utilă în fazele de atac și apărare, în care s-au evidențiat travaliul lui Naghi și Libardi, puterea lor de intuiție; un atac inventiv, bazat pe finețile tehnico-tactice ale lui Mulțescu și pe șutul nou lui venit — Roznai, care a devenit golgeterul Diviziei A, realizînd, astfel, o excelentă performanță pentru un debutant.** Lîngă ei s-au remarcat și **G. Stan**, portarul **Ion Gabriel, Szabados** și în finalul sezonului, tînărul fundaș **Onuțan**. Dar merită să-i evidențiem și pe cei mai vechi, **Georgescu, Tonca, Stocker, Stoian, Urmeș.**

Să întoarcem însă și cealaltă filă, adică să vedem reversul medaliei, **jocurile în deplasare.** În acest caz rezultatele se situează la polul opus. Începutul de sezon a fost mai mult decît bun. Jiul a debutat cu un 2—2 la Cluj, în fața lui „U", iar în etapa a 5-a a învins pe U.T.A., la Arad, cu 4—2! Eficacitate excelentă în deplasare, șase goluri marcate în două meciuri. **Dar cu acest bilanț de trei puncte, Jiul a închis conturile la capitolul meciuri în deplasare și avea să se situeze,** după „U" Cluj, pe locul 2 în privința golurilor primite (18). În deplasare, Jiul a suferit cîteva înfrîngeri severe, care nu prea se împacă cu poziția sa fruntașă: 0—3 cu Steaua, 1—4 cu Universitatea Craiova, 1—4 cu Rapid, 0—2 cu F.C. Argeș. Cum au fost explicate aceste eșecuri de conducerea tehnică? Datorită practicării unui joc deschis și în deplasare, prin grave greșeli individuale în apărare. De acord. Am urmărit partidele cu Rapid și F.C. Argeș, în care Jiul a arătat o insuficientă concentrare în fazele din propriul teren. Da, a jucat deschis, n-a făcut antifotbal, dar asta nu înseamnă că fundașii nu trebuiau să se dubleze, că marcajul strict, mai ales în preajma careului propriu, nu mai era necesar, că jocul mijlocașilor trebuia să se rezume doar la distrugerea acțiunilor adversarului și să nu construiască mai nimic. Cît privește atacul, acest compartiment, neierător la Petroșani, a fost inexistent afară. Roznai a marcat doar trei goluri în deplasare, Mulțescu tot trei (unul din 11 m.), Stoian și Szabados, cîte unul. Dar Roznai n-a mai reușit nici un gol în ultimele patru jocuri, și doar unul în etapele X—XV! Roznai a explicat această... eclipsă prin atenția sporită pe care i-au acordat-o apărătorii adverși, dar am auzit de la Ștefan Coidum că aducerea sa la loturile naționale l-a cam înfumurat (Așa de repede?). Cu Rapid și F.C. Argeș n-a fost marcat „om la om", și nici cu duritate, ci el a jucat slab, ca și colegii din compartimentul ofensiv. Mișcarea în teren a fost lentă, forța de pătrundere scădea subit în preajma careului, și de aici o slabă frecvență a șuturilor (la Pitești, doar trei!). Dar iată raportul loviturilor la poartă: acasă: 127—78; în deplasare: 66—106. Concluziile nu sînt greu de desprins, cifrele fiind elocvente în privința jocului și, implicit, a rezultatelor. **A fost prea mare diferența între evoluțiile de acasă ale Jiului și cele din deplasare. Or, locul ocupat în clasament și aspirațiile de rigoare obligă la mai mult.** Să nu uităm că Jiul a rămas corigentă și în ediția 1972—1973 a „Cupei României", fiind eliminată de Constructorul Galați din Divizia C. Deși nu-i vorba de campionat, acest eșec nu se uită.

Comparînd rezultatele obținute în toamnă cu cele din campionatul trecut, avînd în vedere plusurile și minusurile arătate în acest tur, evoluția Jiului poate fi apreciată, totuși, ca bună. Ne obligă s-o facem, în primul rînd, locul din clasament, faptul că Jiul a lăsat în urmă formații cu pretenții mai mari. Să nu uităm că Jiul a adus pe prima scenă cei mai mulți debutanți. Iată de ce, e de așteptat ca în primăvară jocul său să se îmbunătățească.

Așa cum remarca și Ștefan Coidum, returul va fi mult mai greu. O poziție fruntașă mai greu se păstrează decît se cucerește. Este o lege a sportului, de mult probată.

Constantin ALEXE

GRAIUL CIFRELOR

- Puncte realizate în ultimele trei tururi de campionat: 1970—71: 13; 1971—72: 15; 1972—73: 18.
- Bilanțul la sfîrșitul actualului tur: 15 8 2 5 22—19 18.
- Puncte cîștigate acasă: 15; în deplasare: 3.
- Golaveraj: 14—1 (acasă), 8—18 (în deplasare).
- Cele 22 de goluri au fost înscrise de: Roznai — 9, Mulțescu — 5 (unul din 11 m.), G. Stan — 2, Szabados — 2, Stoian — 1, Tonca — 1, Naghi — 1, Cojocaru (Sp. studențesc) — autogol.
- Jucători folosiți: 19: Tonca, Stocker, Ai. Naghi, Mulțescu — cîte 15 meciuri, Georgescu, Ion Gabriel, Naidin, Libardi, Szabados — 13, Roznai — 12, G. Stan și Stoian — 9, Urmeș — 8, Onuțan — 6, Dodu și Făgaș — 4, Marincan — 3, M. Mihai și Cotormani — 1.
- Jiul este echipa cu cei mai mulți debutanți din Divizia A: Ion Gabriel (fost la Steaua-tineret), G. Stan (Metalul Buc.), Szabados (Mureșul Deva), Roznai (Minerul B. Mare), Onuțan (A.S.A. Tg. Mureș-tineret).
- Rezultatele din tur și locurile ocupate în clasament după fiecare etapă: 2—2 cu „U" Cluj (locurile 6—11), 0—0 Petrolul (9—10), 0—3 Steaua (12), 2—0 C.S.M. (10), 4—2 U.T.A. (7), 2—1 Dinamo (4), 2—0 C.F.R. (locul 1), 1—4 „U" Craiova (6), 1—0 Steagul roșu (2), 1—4 Rapid (5), 3—0 S.C. Bacău (2), 0—2 F.C. Argeș (3), 1—0 Farul (4), 0—1 A.S.A. (7), 3—0 Sp. studențesc (locul 3 la sfîrșitul turului).

ZILE DE VACANȚĂ... FĂRĂ VACANȚĂ, LA PETROLUL

Vacanță... liniște... ger... seară, într-una dintre ultimele seevențe calendaristice ale anului 1972. În aceste condiții, vizita noastră la clubul Petrolul pare, pur și simplu, un act în virtutea inerției. Pentru moment chiar, ai impresia că ai greșit ținta sau că umbli după amintiri. Senzația aceasta începe însă să te părăsească treptat, în clipa cînd în mijlocul unei asemenea atmosfere firești de „relache" întîlnești cel dintîi semn de veghe în slujba activității fără repaus.

...În biroul președintelui clubului Petrolul este lumină și se aud glasuri, angajate într-o discuție obișnuită, de serviciu. La masa de lucru, **Nicolae Pantilie** și pe scaunul din fața sa, contabilul șef **Gh. Morava**. Cîteva clipe mai tîrziu apare și secretarul secției de fotbal, **Mărgel Trestioreanu**... Apoi, parcă totul este ca în plin sezon, pentru că de fapt vorbim din nou de fotbal și despre fotbaliști. Despre jucătorii echipei Petrolul.

— Ce fac băieții dumneavoastră?

— Astăzi au avut zi liberă.

— Cum adică zi liberă? Nu sînt în vacanță?

— Sînt și nu sînt. Mai bine zis, sînt în vacanță cu fotbalul și în activitate cu școala. Unsprezece dintre ei, o echipă completă deci, au început de o săptămînă examenele primei sesiuni la fără frecvență. Pe 24 decembrie, psihologia, pe 26 economia politică, ieri limba română și mîine, biologia.

— Și cum arată o astfel de echipă de elevi studioși?

Secretarul secției de fotbal scoate un carnețel din buzunarul de la piept, îl deschide dintr-o dată, la un semn făcut anume și începe să citească asemenea unui crainic, care anunță formația în momentul intrării sale pe teren: Gh. Toader și Tănase — portari; Tudor, Micluț, Ciupitu și Mureșan — fundași; Cozarec și Cringașu — mijlocași; Dincuță, Grozea și Moraru — atacanți. Majoritatea dintre ei sînt elevi în clasele a XI-a și a XII-a și cu toții, pînă în prezent, promovați. Directorul adjunct al Liceului nr. 2, prof. Aron Duca, este mulțumit în general de modul cum se prezintă jucătorii petroliști, a căror comportare la învățătură este în deplin acord și cu bunele rezultate obținute de ei la sfîrșitul primei părți a campionatului.

— Și despre ceilalți componenți ai lotului ce ne puteți spune?

— Angelescu, Oprișan și Taporea învață și ei. Primii doi se pregătesc pentru admiterea la facultate, cel de al treilea pentru sesiunea de examene, ca student în anul IV la... Petrol. Moldovan a plecat acasă la Mediaș, Ion Constantin la București și N. Ionescu la Tîrgoviște. Avem și un decorat, pe Mihai Ionescu, care a primit, cu ocazia aniversării Republicii, **„Ordinul muncii"**, clasa a III-a.

...O oră mai tîrziu, o scurtă vizită într-unul din blocurile centrale ale Ploieștiului, printre ai cărui locatari se numără foști și actuali jucători ai Petrolului: Marosi, Fronea, Florea, Dincuță. Pregătirile pentru revelion sînt peste tot în toi. Pe paliere, miros îmbietor de friptură și cozonaci. În fața apartamentului său, „tunarul" echipei ploieștene, Dincuță ne întîmpină cu un aer care cere parcă îngăduință.

— Știți, învățam... mîine dau la biologie și nu-i deloc ușor. Apoi sînt trei zile libere, pînă la 3 ianuarie, cînd intrăm din nou în focuri; după care începem imediat... pregătirile pentru retur.

Asta înseamnă, la drept vorbind, că jucătorii de la Petrolul n-au avut aproape de loc vacanță propriu-zisă. Ceea ce însă nu-i ceva neobișnuit pentru ei. În vara lui '72 a fost cam la fel, iar astă toamnă au jucat bine, ocupînd un excelent loc 4 în clasament. Acum, la începutul lui '73, lucrurile nu par a fi mai complicate. Dimpotrivă. Timpul de pregătire este mai lung și ambiția mult mai mare, pentru că în fond petroliștii vor să încheie cu succes, în vară, un dublu retur: acela al campionatului de fotbal și cea de a doua sesiune la învățătură.

Și, după cum se prezintă lucrurile în prezent, au toate șansele să reușească pe ambele fronturi.

Mihai IONESCU

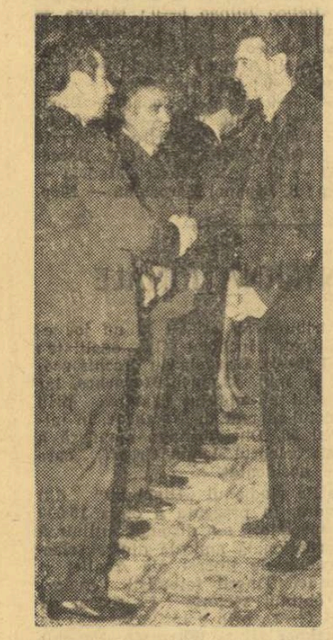

Răsplata binemeritată a unei prodigioase activități: veteranul formației ploieștene, MIHAI IONESCU, primește „Ordinul muncii", clasa a III-a cu prilejul aniversării Republicii.

Foto: Ion POPESCU — Ploiești

START! *Era de așteptat ca cei mai grăbiți în începerea pregătirilor pentru sezonul 1973 să fie rapidiștii. Pentru ei, marile examene încep înaintea campionatului — sînt meciurile din „Cupa cupelor" ieri dimineața, în Giulești s-a dat deci startul antrenamentelor. În absența lui Bazil Marian, prezent la consfătuirea antrenorilor, conducerea acestei prime ședințe a revenit lui Ion Ionescu, antrenorul formației de tineret-rezerve. În finalul primului antrenament, care (cum e normal) a cuprins numai elemente de pregătire fizică, Boc, Dumitriu II, Răducanu et co. au primit îngăduința să facă și o scurtă „miuță", moment surprins de fotoreporterul nostru.*

Foto: Paul ROMOȘAN

VIZA ANUALĂ A CARNETELOR DE LEGITIMARE

Federația română de fotbal reamintește tuturor secțiilor de fotbal care au echipe în campionatele divizionare A, B și C, precum și conducerilor centrelor de copii și juniori care aparțin de F.R.F că în perioada de vacanță au obligația de a viza carnetele de legitimare ale jucătorilor.

Iată perioadele stabilite pentru viza anuală:

- 15 ianuarie — 25 ianuarie pentru divizionarele A și centrele de copii și juniori;
- 26 ianuarie — 10 februarie pentru formațiile din Divizia B;
- 12 februarie — 3 martie pentru echipele din Divizia C.

O NOUTATE! LOTERIA ÎN OBIECTE

În curînd vor fi puse în vînzare, în întreaga țară biletele LOTERIEI ÎN OBIECTE, o nouă formă de joc oferită participanților de către Administrația de Stat Loto-Pronosport.

Fiind o loterie de o largă popularitate, biletele vor putea fi procurate prin unitățile Loto-Pronosport, ale Comerțului de Stat și prin unitățile Cooperației de Consum.

Prin această loterie, Loto-Pronosport oferă participanților posibilitatea de a obține — în număr NELIMITAT — cîștiguri a căror valoare va fi între 100 lei și 70.000 lei. Participanții vor putea să-și aleagă singuri obiectele, în limita sumei cîștigate și conform listelor cu obiecte ce vor fi afișate din timp.

- Tragerea Loto de astăzi, va fi televizată direct din Studioul de Televiziune, cu începere de la ora 18.15.
- Și în luna ianuarie 1973, va continua atribuirea de autoturisme la toate tragerile și concursurile obișnuite Pronoexpres, Loto și Pronosport. Ca și pînă acum, participanții pot opta — în cadrul sumei cîștigate — pentru un autoturism și eventuala diferență în numerar.

Autoturismele ce se oferă în luna ianuarie 1973 sînt: DACIA 1300 (70.000 lei) și SKODA S. 100 (53.790 lei).

PREMIILE TRAGERII LOTO DIN 29 DECEMBRIE 1972:

Extragerea I: 1 variantă 25% a 90 421 lei și 1 variantă 10% a 36 168 lei; a 2-a: 2 a 29 987 lei; a 3-a: 14,05 a 4 269 lei; a 4-a: 28,55 a 2 101 lei; a 5-a: 107,65 a 557 lei; a 6-a: 154 a 389 lei.

Extragerea a II-a: Categ. A: 2 variante 10% a 51 815 lei; B: 1,60 a 33 561 lei; C: 6,20 a 8 661 lei; D: 16,50 a 3 254 lei; E: 25,70 a 2 089 lei; F: 27,10 a 1 931 lei; Z: 1 010,10 a 100 lei.

Premiul de 90 421 lei jucat pe o variantă 25% de la extragerea I, a revenit participantului CHIREAC ALEXANDRU din Iași.

Premiile de 51 815 lei jucate pe variante 10% de la extragerea a II-a au revenit participanților: MIHALACHE ANTON din București și DINU NICOLAE din Sibiu.

Rubrică redactată de LOTO—PRONOSPORT

SE ÎNTĂRESC PENTRU ACEST AN ECHIPELE DE „CUPA DAVIS"

TOM OKKER ŞI NIKOLA PILICI

DIN NOU ÎN FORMAŢIILE ŢĂRILOR LOR

NEW YORK, 4 (Agerpres). — Comentînd componenţa viitoarelor formaţii care vor participa la noua ediţie a tradiţionalei competiţii de tenis „Cupa Davis", agenţiile internaţionale de presă subliniază faptul că echipa S.U.A., deţinătoarea „Salatierei de argint", va avea aceeaşi alcătuire: Stan Smith, Tom Gorman şi Erik van Dillen. Pe de altă parte, se anunţă că tenismanul iugoslav Nikola Pilici, căruia i-a expirat contractul de jucător profesionist, va evolua în echipa ţării sale alături de Zeliko Franulovici. De asemenea, cunoscutul campion Tom Okker va conduce formaţia Olandei în meciurile pe care aceasta le va susţine în actuala ediţie a „Cupei Davis". La rîndul ei, federaţia engleză de tenis a anunţat că va alinia o echipă alcătuită din cunoscuţii jucători Roger Taylor, Mark Cox şi Graham Stilwell.

sportul în lume

CONCURSUL CELOR PATRU TRAMBULINE

Tradiţionala competiţie internaţională de sărituri cu schiurile **„Turneul celor patru trambuline"** a debutat cu concursul desfăşurat la Oberstdorf. Victoria a revenit lui Rainer Schmidt (R.D. Germană) cu 237 puncte şi sărituri de 102 m şi 105 m, urmat de compatrioţii săi Hans Georg Aschenbach — 233,5 puncte şi Harry Glass — 226,2 puncte. Clasat pe locul patru cu 220,3 puncte, sportivul elveţian Hans Schmid a realizat cea mai lungă săritură a concursului: 107 m. Doi dintre marii favoriţi ai concursului: polonezul Wojcieh Fortuna şi japonezul Yokio Kasaya, ambii medaliaţi cu aur la Jocurile Olimpice de la Sapporo, au avut evoluţii modeste, clasîndu-se pe locurile 25 şi respectiv 43.

Intrecerile, care au fost urmărite de peste 15 000 de spectatori, au reunit 108 concurenţi din 18 ţări.

Cel de-al doilea concurs din cadrul competiţiei s-a desfăşurat la Garmisch Partenkirchen şi a reunit la start 100 de sportivi din 18 ţări. Manifestînd o pregătire excelentă în acest sezon, Rainer Schmidt (R. D. Germană) a obţinut o nouă victorie, de data aceasta cu un total de 229,1 puncte şi sărituri de 89,5 m şi 91,5 m.

Pe locul secund s-a clasat compatriotul său Dieter Kampf — 224,4 puncte, urmat de cehoslovacul Jaromir Lidak — 217,3 puncte.

Intrecerile au fost urmărite de peste 15 000 de spectatori.

În urma rezultatelor înregistrate în primele două concursuri, în clasamentul individual, pe primul loc se afla Rainer Schmidt cu 466,1 puncte, urmat de compatrioţii săi Hans Georg Aschenbach — 441,3 puncte şi Harry Glass — 440,8 puncte. În clasamentul de echipe conduce detaşat formaţia R.D. Germane

Tînărul sportiv sovietic Serghei Boşkov a cîştigat la Innsbruck al treilea concurs. El a realizat 231,9 puncte, săriturile sale măsurînd 89 m şi respectiv 90 m. Pe locurile următoare s-au clasat Rainer Schmidt (R.D. Germană) — 228,9 puncte şi Hans-Georg Aschenbach (R.D. Germană) — 224,5 puncte.

După disputarea a trei concursuri, în clasamentul general conduce Rainer Schmidt (R.D. Germană) cu 695 puncte, urmat de compatriotul său Aschenbach — 667,7 puncte şi de elveţianul Hans Schmid cu 644,7 puncte.

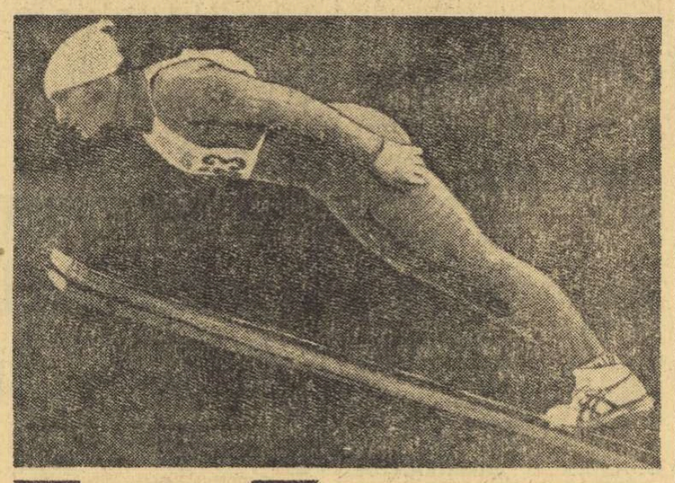

Liderul „Turneului celor 4 trambuline", Rainer Schmidt (R.D.G.) într-o admirabilă săritură.

1972 – ANUL CELOR 49 DE RECORDURI MONDIALE DE ATLETISM

La 17 octombrie, la Suhumi, pe stadionul pe care făcuse cîndva primii paşi în atletism, Viktor Saneev recucerea recordul mondial la triplusalt, aterizînd la 17,44 m de prag. Recordul lui Saneev era ultimul record mondial al anului 1972 şi încheia seria deschisă la 7 aprilie, peste ocean, de prăjinistul suedez Kjell Isaksson cu o săritură de 5,51 m, prima peste „cinci metri şi jumătate" realizată vreodată. Intre aceste două performanţe, sezonul atletic 1972 în aer liber a cunoscut alte 47 de recorduri ale lumii, fiind — din acest punct de vedere — fără precedent în istoria ultimilor 15—20 de ani ai atletismului.

Fără îndoială, explicaţia acestei recolte-„record" de performanţe maxime trebuie căutată în pregătirea — şi ea fără precedent ca volum şi intensitate — pe care marii atleţi ai lumii au efectuat-o în vederea competiţiei majore a anului, Jocurile Olimpice. Fie că au fost realizate înaintea J.O. (urmare a pregătirii făcute în timpul iernii), fie că s-au produs după consumarea Olimpiadei (eliberarea energiilor nefolosite integral la J.O.) — de cele înregistrate chiar la München nu mai vorbim —, toate recordurile mondiale ale anului 1972 sînt legate de Olimpiadă. Tot pe seama Olimpiadei trebuie pusă, desigur, şi cea mai mare parte a recordurilor naţionale. O statistică pe tot anul a tuturor acestor recorduri este greu de ţinut, vom aminti numai că la München, în cadrul concursului olimpic au fost îmbunătăţite peste 230 de recorduri ale cîtorva zeci de ţări

În atletismul mondial se petrece astăzi un fenomen ce poate părea paradoxal, dar care ne dă o imagine clară a ceea ce înseamnă industria sportului de performanţă în zilele noastre. Deşi valoarea performanţelor maxime este tot mai ridicată, ritmul de îmbunătăţire a lor — care după opiniile unor specialişti ar fi trebuit să seadă — este din ce în ce mai accelerat. Acest fenomen presupune o uzură extraordinară a marilor stele, a căror perioadă de strălucire este, din această cauză, mult mai redusă. Cel mai edificator exemplu: un singur campion olimpic — Saneev — a reuşit să-şi păstreze la München titlul cucerit cu patru ani în urmă la Ciudad de Mexico. În aceste condiţii este din ce în ce mai greu să prinzi trenul marii performanţe, tren care odată scăpat înseamnă condamnarea definitivă la mediocritate.

În anul 1972 au fost depăşite sau egalate 20 de recorduri mondiale în probele masculine. Iată performanţele şi autorii lor: **100 m — 9,9 (egalat) — Eddie Hart şi Ray Robinson (ambii S.U.A.); 800 m — 1:44,3 (egalat) — Dave Wottle (S.U.A.); 5 000 m — 13:16,4 Lasse Viren (Finlanda), 13:13,0 — Emile Puttemans (Belgia); 10 000 m — 27:38,4 — Lasse Viren; 4 × 100 m — 38,2 (egalat) — S.U.A. (Black, Taylor, Tinker, Hart); 400 mg — 47,8 — John Akii-Bua (Uganda); 3 000 m obstacole — 8:20,8 — Anders Gaderud (Suedia); 110 mg — 13,2 (egalat) — Rod Milburn (S.U.A.); prăjină — 5,51 m — Kjell Isaksson (Suedia), 5,54 m Kjell Isaksson, 5,594 m Bob Seagren (S.U.A.) şi Kjell Isaksson, 5,63 m Bob Seagren; triplusalt — 17,44 m Viktor Saneev (U.R.S.S.); aruncarea discului — 68,40 m (egalat) şi 68,58 m, ambele Ricky Bruch (Suedia); suliţă — 93,80 m — Ianis Lusis (U.R.S.S.); decatlon — 8 454 p — Nikolai Avilov (U.R.S.S.).**

Trebuie să spunem că înaintea sezonului olimpic recordurile cîtorva dintre aceste probe păreau „condamnate" (5 000 şi 10 000 m, 3 000 m obstacole etc.). În acelaşi timp, altele, de excelentă valoare, păreau să aibă o viaţă mai lungă. Printre cele mai puţin aşteptate se numără cele de la 400 mg, decatlon — aici, mai puţin previzibil era... recordmanul — sau prăjină, probă care regresase în 1971 şi în care era greu de anticipat un cîştig de 14 centimetri. Alte recorduri au reintrat — sau au intrat — în proprietatea unor atleţi recunoscuţi de mai mult sau mai puţin timp drept cei mai valoroşi specialişti ai lumii — 110 mg, triplusalt, suliţă, disc —, chiar dacă nu toţi au devenit şi campioni olimpici.

Şi în acest an atletismul feminin a fost mai harnic: 29 de noi performanţe au fost înscrise pe tabelele recordurilor mondiale, din cele 14 probe „clasice" doar două — 800 m şi săritura în lungime — păstrîndu-şi cifrele din 1971. Iată recordurile realizate în 1972 şi autoarele lor: **100 m — 11,0 (egalat) — Renate Stecher, Elen Strophal (ambele R.D. Germană), si Eva Gleskova (Cehoslovacia); 200 m — 22,4 (egalat) — Renate Stecher; 400 m — 51,0 (egalat) — Monika Zehrt (R.D. Germană); 1 500 m — 4:06,9, 4:06,5, 4:05,1, 4:01,4 — toate Ludmila Bragina (U.R.S.S.); 100 mg — 12,5 — Annelie Erhardt (R.D. Germană), 12,5 (egalat) Pamela Ryan-Kilborn (Australia) şi Annelie Erhardt (de două ori); înălţime — 1,92 m (egalat) — Ulrike Meyfarth (R.F. a Germaniei), 1,94 m — Iordanka Blagoeva (Bulgaria); greutate — 20,63 m şi 21,03 m — ambele Nadejda Cijova (U.R.S.S.); disc —65,42 m — Faina Melnik (U.R.S.S.), 65,48 m Faina Melnik, 66,58 m — Argentina Menis (România), 66,76 m — Faina Melnik, 67,32 m — Argentina Menis (România); suliţă — 62,70 m Eva Gryziecka (Polonia), 65,06 m — Ruth Fuchs (R.D. Germană); pentatlon — 4 801 p — Mary Peters (Anglia); 4 × 100 m — 42,8 (egalat) — R. F. a Germaniei (Krauss, Richter, Micklev, Rosendhal); 4 × 400 m — 3:29,3, 3:28,5, 3:23,0 — R.D. Germană (Kuhne, Lohse, Seidler, Zehrt).**

„Evenimentele" petrecute anul acesta în atletismul feminin internaţional au fost mai spectaculoase decît în probele masculine, recordurile feminine stîrnind, în general, comentarii mai aprinse şi mai numeroase. Cele mai valoroase recorduri ni se par a fi cele de la 1 500 m — probă încă nouă care nu-şi descoperise secretele —, de la ştafeta 4 × 400 m — unde media celor patru componente ale ştafetei este superioară recordului mondial din proba individuală — şi din cele trei probe de aruncări. În timp ce proba de semifond a progresat — ca şi aruncarea greutăţii sau a suliţei — prin meritul unei singure atlete (excepţională), aruncarea discului a trăit — şi a progresat — prin pasionantul duel a două mari atlete: **Argentina Menis şi Faina Melnik** au demonstrat, de la primul pînă la ultimul concurs al anului ce însemnat motor al progresului reprezintă rivalitatea între două supercampioane care au avut ghinionul — sau, poate, norocul — să facă parte din aceeaşi generaţie. Ne bucurăm că, după **Iolanda Balaş şi Viorica Viscopoleanu** avem o nouă recordmană mondială la atletism, ne bucurăm şi îi mulţumim Argentinei că atunci cînd se vorbeşte despre o graniţă fabuloasă, 70 de metri, numele ei este pronunţat primul.

Vladimir MORARU

CAMPIONATUL MONDIAL UNIVERSITAR DE HANDBAL

(Urmare din pag. 1)

tem. o performanţă ieşită din comun! Selecţionata română a beneficiat de 2 aruncări de la 7 m, ambele transformate de Birtalan. De altfel, ca o caracteristică generală, meciul a fost foarte dîrz disputat, ambele echipe luptînd din toate puterile şi fără menajamente pentru victorie. Iată şi autorii golurilor: **Birtalan (3), Cosma (3), Voina (2), Tudosie (2) şi Chircu** pentru reprezentativa noastră, **Pavicevici (2), Dragun (2), Serdarovici şi Halilovici** pentru Iugoslavia. Partida a fost condusă de cunoscutul cuplu internaţional **Karl Olof Nillson şi Lennart Olsson**, ambii Suedia.

Celelalte meciuri de miercuri seara s-au încheiat cu următoarele rezultate: **GRUPA SEMIFINALĂ A: U.R.S.S. — R. F. a Germaniei 23—15 (11—9), Spania — Suedia 15—10 (8—1), GRUPA SEMIFINALĂ B: Cehoslovacia — Polonia 14—14 (9—9).** Ca urmare a acestor rezultate, pentru stabilirea clasamentului final vor avea loc următoarele partide: **LOCURILE 1—2: România — U.R.S.S.** (la Malmö, în Baltinskahallen de la ora 17, ora locală); **LOCURILE 3—4: R. F. a Germaniei — Iugoslavia; LOCURILE 5—6: Cehoslovacia — Spania; LOCURILE 7—8: Suedia — Polonia.** Toate jocurile au loc azi, primele două la Malmö, iar celelalte două la Kvalings.

HANDBALIŞTII DE LA STEAUA AU OBŢINUT O NOUĂ VICTORIE ÎN R. F. A GERMANIEI

La Offenbach s-a disputat jocul internaţional amical de handbal masculin dintre campioana României, Steaua, şi echipa S. C. Dietzenbach care activează în prima ligă a campionatului vest-german.

În prezenţa a peste 800 de spectatori, handbaliştii români au obţinut o frumoasă victorie, depăşind echipa gazdă cu scorul de 29—16 (15—9). Cei mai buni jucători ai teamului român au fost **Gruia şi Kicsid**, care au înscris cîte 7 goluri, în timp ce din formaţia vest-germană s-au remarcat cunoscutul **Herbert Wehnert şi Herzig**, ambii autori a cîte 5 goluri.

RUGBYŞTII NEOZEELANDEZI DIN NOU VICTORIOŞI ÎN ANGLIA

CARDIFF, 4 (Agerpres). — Selecţionata de rugby a Noii Zeelande a jucat la Cardiff în compania combinatei regiunii Glamorgan. Oaspeţii au obţinut victoria cu scorul de 20—9.

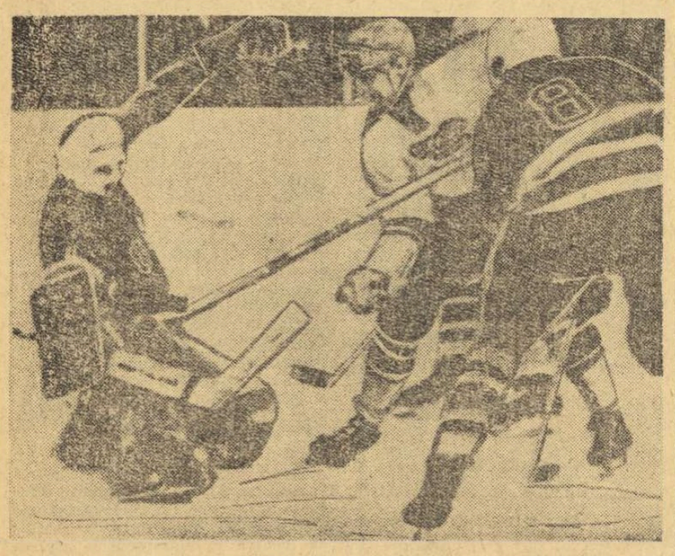

SELECŢIONATA DE HOCHEI A MOSCOVEI A CÎŞTIGAT „CUPA MONDIALĂ"

Desfăşurată în mai multe oraşe din S.U.A., competiţia internaţională de hochei pe gheaţă dotată cu „Cupa Mondială" s-a încheiat la Bloomington (Minesota) cu victoria reprezentantivei oraşului Moscova, care a terminat neînvinsă turneul. Pe locurile următoare s-au clasat în ordine echipa Cehoslovaciei, selecţionata de tineret a Canadei şi selecţionata universitară a S.U.A.

În ultimul meci al turneului, hocheiştii sovietici au întîlnit formaţia studenţilor americani pe care au întrecut-o cu scorul de 13—3 (5—0, 3—1, 5—2). Din echipa învingătoare s-au remarcat Petrov (3 goluri), Harlamov şi Mihailov (ambii cîte 2 goluri). *In telefotografie: aspect din meciul Cehoslovacia — S.U.A.* (Jaroslav Holecek în atac la poarta lui Dick Perkins).

ULHMANN CONDUCE LA HASTINGS

LONDRA, 4 (Agerpres). — În partida centrală a rundei a 7-a a turneului internaţional de şah de la Hastings s-au întîlnit marii maeştri Wolfgang Uhlmann (R.D. Germană) şi Vasili Smislov (U.R.S.S.). Victoria a revenit în 30 de mutări lui Uhlmann. În clasament conduc Uhlmann (R.D. Germană) şi Hartston (Anglia) cu cîte 5,5 puncte fiecare, urmaţi de Larsen (Danemarca) — 4 puncte (1).

AUREL URZICĂ PRINTRE FRUNTAŞII C.E. DE ŞAH PENTRU JUNIORI

HAGA, 4 (Agerpres). — Şahistul român Aurel Urzică continuă să se numere printre fruntaşii clasamentului turneului final al campionatului european pentru juniori, care se desfăşoară în localitatea olandeză Gröningen. După şapte runde, el se află pe locul 2—3, la egalitate cu englezul Anthony Miles, ambii totalizînd cîte 5 puncte. Liderul clasamentului continuă să fie Romanişin (U.R.S.S.) cu 5 5 puncte. Pe locul patru este situat vest-germanul Stephan Buchal cu 4,5 puncte, urmat de cehoslovacul Petr Spacek cu 3,5 puncte.

În runda a 7-a, Aurel Urzică (cu piesele albe) l-a învins pe olandezul Roy Dieks. Spacek a cîştigat la Marianovici şi Martin la Kernan. A fost consemnată remiza în partidele Romanişin—Miles şi Baljon—Buchal.

Duminică încep la Lagos (Nigeria)

JOCURILE AFRICANE LA 11 SPORTURI

Încă din primele zile ale noului an, heralzii vor chema pentru a doua oară la întrecere pe sportivii ţărilor libere şi eliberate din sclavia colonialistă din Africa. Între 7 şi 18 ianuarie se vor disputa la Lagos, în capitala Nigeriei, Jocurile Africane, aflate acum la cea de a doua ediţie.

În programul acestor campionate continentale polisportive figurează următoarele discipline: atletism, baschet (bărbaţi şi femei), box, ciclism (şosea), fotbal, handbal, judo, nataţie, tenis, tenis de masă şi volei. În sporturile de echipă se vor ţine turnee preliminare de calificare. De pe acum se vorbeşte de şansele echipelor Camerun şi Uganda la fotbal, sau Maroc la handbal, precum nu pot fi neglijate pretenţiile atleţilor şi boxerilor din Kenia. Principalele manifestaţii ale Jocurilor Panafricane se vor desfăşura pe noul Stadion naţional din Lagos, abia construit şi destinat accesului unui număr de aproximativ 50.000 de spectatori. Ultima lucrare pregătitoare la noul stadion a fost montarea pistelor din material plastic.

OCHOA — CEL MAI BUN SPORTIV SPANIOL PE 1972

MADRID (Agerpres). — Cel mai bun sportiv spaniol al anului 1972 a fost desemnat schiorul Francisco Fernandez Ochoa, medaliat cu aur la Jocurile Olimpice de iarnă de la Sapporo. Ochoa a totalizat 698 de puncte şi a fost urmat în clasament de atletul Mariano Haro, motociclistul Angel Nieto şi boxerul Jose Legra.

PISTARZII FRANCEZI ÎNVINGĂTORI

GRENOBLE, 4 (Agerpres). — Pe velodromul acoperit din Grenoble s-a disputat meciul internaţional de ciclism dintre echipele de amatori ale Franţei şi Belgiei. Pistarzii francezi au obţinut victoria cu 4—0.

FOTBAL meridiane

CAMPIONATE...

ANGLIA. Iată rezultatele înregistrate în etapa a 25-a a campionatului englez: Stoke City — Arsenal 0—0; Birmingham — Ipswich 1—2; Chelsea — Derby County 1—1; Leicester — West Ham 2—1; Liverpool — Crystal Palace 1—0; Newcastle — Sheffield United 4—1; Norwich — Manchester City 1—1; Southampton — Coventry 2—1. Partidele Manchester United — Everton şi West Bromwich — Leeds au fost amînate. Într-un meci (restanţă) echipa Newcastle United a întîlnit pe teren propriu formaţia Leicester. Partida s-a încheiat la egalitate: 2—2. **CLASAMENT: 1. Liverpool — 38 p** (din 25 de meciuri); 2. **Arsenal — 35 p** (din 26 jocuri); 3. **Leeds — 33 p** (din 24 meciuri).

SCOŢIA. În etapa a 18-a a campionatului s-au înregistrat următoarele rezultate: Airdrie — Dundee United 2—2; Abroath — Falkirk 5—1; Dumbarton — Patrick Thistle 4—2; Dundee — Montherwell 2—0; Hibernian — Aberdeen 3—2; Morton — East Fife 3—1; Rangers — Ayre 2—1; St. Johnstone — Hearts 3—2. Partida Celtic — Kilmarnock a fost amînată. **CLASAMENT: 1. Celtic Glasgow — 28 p** (din 16 meciuri); 2. **Hibernian — 26 p** (din 17 jocuri); 3. **Glasgow Rangers — 25** p. (din 18 meciuri).

CAMPIONATE...

ITALIA. (etapa a 13-a): Internazionale Milano a învins, în deplasare, cu scorul de 2—0 formaţia Palermo, iar A. C. Milan a dispus cu 1—0 de A.C. Torino. Celalte rezultate: Cagliari — Napoli 1—0; Juventus — Atalanta 0—0; Fiorentina — Ternana 1—0; Lanerossi — A.S. Roma 0—0; Lazio — Bologna 0—0; Verona — Sampdoria 1—0. **CLASAMENT: 1. Internazionale** cu 19 p, urmată de **Juventus, A.C. Milan şi Lazio** — cu cîte 18 p fiecare.

ARGENTINA. Au luat sfîrşit întrecerile campionatului argentinian. În finala competiţiei, s-au întîlnit formaţiile **Almagro San Lorenzo şi River Plata.** După un joc viu disputat, care a necesitat prelungiri, fotbaliştii de la **Almagro** au obţinut victoria cu scorul de **1—0 (0—0).** Echipa din San Lorenzo a devenit astfel noua campioană a Argentinei.

PORTUGALIA (etapa a 16-a): Montijo — Atletico 2—0; Leixoes — Benfica 1—5; Boavista — Guimaraes 1—1; Beira Mar — Farense 1—1; Coimbra — Unio Tomar 3—0; Sporting Lisabona — F.C. Porto 0—3; Barreirense — Vitoria Setubal 2—3; Belenenses — C.U.F. 1—0. **CLASAMENT: 1. Benfica Lisabona — 32 p; 2. Belenenses** — 24 p; 3. **Boavista** — 20 p.

GRECIA (etapa a 14-a): Panathinaikos — Kavala 5—0; Olympiakos Pireu — Panionios 2—0; Atromitos — Fostir 1—0; PAOK — Kalamata 3—0; Ethnikos — Panahaiki 0—0; Heraklis — AEK 1—1; Aris — Olympiakos Nicosia 5—0; Olympiakos Volos — Trikala 2—0; Aegaleo — Serrai 1—0. **CLASAMENT: 1. PAOK** — 39 p; 2. **Olympiakos Pireu** — 37 p; 3. **Panathinaikos** — 37 p.

SPANIA (etapa a 16-a): Burgos —Atletico Bilbao 5—0; Malaga — Real Madrid 1—0; Castellon — Real Ovideo 2—0; Gijon — Valencia 1—1; Atletico Madrid — Saragossa 0—0; C.F. Barcelona — Granada 3—0; Real Sociedad — Espanol 4—1; Celta Vigo — Betis 0—0; Las Palmas — Deportivo Coruna 3—0. **CLASAMENT: 1. C.F. Barcelona — 23 p; 2. Atletico Madrid — 22 p; 3. Espanol Barcelona** — 20 p.

„CEL MAI BUN FOTBALIST AL ANULUI"

BAJEVICI ÎN IUGOSLAVIA...

În urma unei anchete la care au participat 171 de ziarişti sportivi din Iugoslavia, **Dušan Bajevici** a fost declarat cel mai bun fotbalist iugoslav al anului 1972. Laureatul, care joacă atacant central la formaţia **Velej Mostar, a** întrunit **114 puncte.**

...ŞI BONEV ÎN BULGARIA

Cronicarii de fotbal din Bulgaria l-au desemnat drept cel mai bun fotbalist bulgar al anului 1972 pe **Hristo Bonev,** căpitanul echipei reprezentative şi component al formaţiei **Lokomotiv Plovdiv.** Bonev, care este şi golgeterul turului campionatului, a totalizat **326 puncte.**

Olandezul Rijsbergen *(în stînga) respinge un nou atac englez, reprezentat aici prin* Kennedy *(centru), în timpul meciului internaţional de tineret („Under 23") care a opus la Londra selecţionatele* Angliei şi Olandei.
Telefoto: A.P.-AGERPRES

MECIURI AMICALE INTERNAŢIONALE

• Cunoscuta echipă **Ajax Amsterdam,** cîştigătoarea „Cupei campionilor europeni" şi a „Cupei intercontinentale", a susţinut un meci amical la Düsseldorf, în compania unei combinate a cluburilor vest-germane **Fortuna Düsseldorf** şi **Borussia Mönchengladbach.** Cei peste 50 000 de spectatori prezenţi în tribune au asistat la un joc echilibrat, încheiat la egalitate: **1—1 (0—1).** Gazdele au deschis scorul în min. 23, prin **Heynekes,** iar oaspeţii au obţinut egalarea prin punctul marcat de **Neeskens,** în minutul 58. Din formaţia olandeză a lipsit celebrul Johan Cruyff, care este accidentat.

• Pe stadionul „Highbury" din Londra, în prezenţa a circa 15 000 de spectatori, s-a disputat întîlnirea internaţională amicală dintre selecţionatele de tineret ale **Angliei** şi **Olandei.** Tinerii fotbalişti englezi au obţinut victoria cu scorul de **3—1 (2—1),** prin golurile înscrise de **Mortimer** (2) şi **Whymark.** Punctul oaspeţilor a fost marcat de **Vanderkernof.**

• În cadrul unui alt meci amical, echipa **Bayern München** a întîlnit formaţia belgiană **Standard Liège.** Partida s-a încheiat cu un rezultat de egalitate: **0—0.**

MECIUL DE BASCHET DINAMO - Ţ.S.K.A. MOSCOVA

(Urmare din pag. 1)

xului sportiv Floreasca, a ţinut să adauge că se lucrează intens şi pentru terminarea instalaţiei de saună, care va fi de un real folos jucătorilor de baschet, handbal, volei şi tuturor celorlalţi după eforturile depuse la antrenamente sau în timpul meciurilor.

PRIMII OASPEŢI, BASCHETBALIŞTII DE LA DINAMO

Din clipa în care a putut fi utilizată, sala Floreasca a şi primit oaspeţi şi anume pe baschetbaliştii echipei Dinamo Bucureşti. Aceştia se antrenează în vederea primei partide cu vestita formaţie sovietică Ţ.S.K.A. Moscova, cîştigătoare de patru ori a „Trofeului l'Equipe" (oferit primei clasate în C.C.E.) şi avînd în componenţă trei dintre membri reprezentativei U.R.S.S., campioană olimpică: S. Belov, Zarmuhamedov şi Edesko. Campionii României şi-au permis doar cîteva zile de odihnă de la întîlnirea cu Universitatea Timişoara (22 decembrie, în divizia A) şi pînă acum. Prof. **Dan Niculescu** ne-a declarat că jucătorii săi s-au pregătit zilnic în sala Dinamo, iar de miercuri seară şi-au mutat locul de antrenament în sala Floreasca, unde vor să se acomodeze cît mai repede cu noile condiţii oferite de bătrîna gazdă a întrecerilor sportive din Bucureşti. În ciuda unor indisponibilităţi ivite pe parcurs (Popa, Georgescu, Dragomirescu, Haneş), dinamoviştii au izbutit să-şi îndeplinească la fiecare lecţie de antrenament sarcinile impuse. Conştienţi de valoarea deosebită a baschetbaliştilor de la Ţ.S.K.A. (de altfel, şi următorii adversari, sportivii de la Ignis Varese şi Slavia Praga, sînt celebrităţi ale baschetului european), Novac, Diaconescu, Niculescu şi ceilalţi componenţi ai reprezentantei României în sferturile de finală ale C.C.E. sînt hotărîţi să facă totul pentru a avea o comportare cît mai onorabilă.

TOATE MECIURILE DIN BUCUREŞTI VOR ÎNCEPE LA ORA 20

Ţinînd seama de numeroasele solicitări primite din partea doritorilor de a urmări prin intermediul televiziunii interesantele dispute ale echipelor Dinamo şi Steaua în cadrul C.C.E. şi Cupei cupelor, federaţia de baschet a stabilit ca toate meciurile să înceapă la ora 20. În felul acesta, partidele cu Ţ.S.K.A. Moscova, Ignis Varese şi Slavia Praga (în C.C.E.), Jugoplastika Split şi Juventud Badalona (în Cupa cupelor) vor putea fi transmise prin T.V. în direct şi în întregime. Pentru jocurile din deplasare, se studiază posibilitatea transmiterii în direct sau prin înregistrare.

CE V-AŢI PROPUS PENTRU 1973?

(Urmare din pag. 1)

preferată, deşi mi-a adus satisfacţii numai în concursurile interne, rămîne pistolul viteză...

— Sînteţi multilateral la tirul cu pistoale — trageţi cu foarte bune rezultate la aer comprimat, la liber, la viteză, la calibru mare, iar cînd eraţi mai tînăr aţi concurat şi la pistol sport. Acum la care dintre cele patru probe vă veţi pregăti mai intens?

— Mă voi pregăti, cu precădere, la pistol cu aer, deoarece am în faţă europenele (14—17 februarie — Linz, Austria) şi la pistol liber, avînd în vedere obligaţia de a-mi onora medalia olimpică.

— La primele două concursuri de selecţie, desfăşurate în decembrie 1972, v-aţi clasat pe locuri mediocre. A fost vorba de o relaxare sau de faptul că nu aţi accelerat încă pregătirile?

— Aşa cum mi-am planificat, abia acum voi intra în formă. La primul concurs de selecţie am tras fără nici un antrenament prealabil, iar la al doilea, cu cîteva ore de pregătire. Acum mă antrenez intens. Sper că voi avea un an bun.

ŞTIRI-REZULTATE • ŞTIRI-REZULTATE • ŞTIRI-REZULTATE

• Turneul internaţional de fotbal (rezervat echipelor de juniori) de la *Alger* a fost cîştigat de selecţionata *Italiei,* care, în meciul decisiv a învins cu scorul de *1—0 (0—0)* reprezentativa *Franţei.* Unicul gol al partidei a fost înscris în minutul 64 de *Bernada.*

Într-un joc pentru locurile 3—4, echipa Marocului a întrecut cu scorul de 4—2 (2—1) formaţia Algeriei.

• În meci retur contînd pentru semifinalele „Cupei ligii engleze", echipa *Norwich City* a învins cu scorul de *1—0 (0—0)* formaţia *Chelsea.*

În cealaltă semifinală, *Tottenham Hotspur şi Wolverhampton Wanderers* au terminat la egalitate: *2—2.* Învingătoare în primul joc, echipa londoneză *Tottenham* s-a calificat de asemenea pentru finala care va avea loc la 3 martie pe stadionul „Wembley", şi în care va întîlni pe *Norwich City.*

Redacţia şi administraţia: Bucureşti, str. Vasile Conta nr. 16; telefoane: centrala 11.10.05, secţia corespondenţi 11.51.09, interurban 18 şi 286; telex: sportrom bue. 180. Tiparul I. P. „Informaţia", Bucureşti 40 368

Biblioteca municipală Tîrgu-Mureș

PROLETARI DIN TOATE ȚĂRILE, UNIȚI-VĂ!

Sportul

ZIAR AL CONSILIULUI NAȚIONAL PENTRU EDUCAȚIE FIZICĂ ȘI SPORT

ANUL XXIX — Nr. 7285 | 4 PAGINI 30 BANI | Sîmbătă 6 ianuarie 1973

— Raid anchetă realizat ieri în săli și bazine —

DIN PRIMELE ZILE ALE NOULUI AN FEBRILĂ ACTIVITATE DE PREGĂTIRE

● ANTRENAMENTELE CONTINUĂ ȘI ÎN AER LIBER ● HĂLMĂGEANU ET COMP. LA ORA EXAMENULUI MEDICAL ● SPORTIVI LA ÎNCEPUTUL CARIEREI, ALȚII LA SFÎRȘITUL EI ● PREGĂTIREA GIMNAȘTILOR PENTRU MONTREAL A ÎNCEPUT

Sute de copii în urmărirea lui.. Nepela. În fiecare seară, la Palatul de Gheață se țes mii de vise.

Noul An a fost întîmpinat și de sportivi cu bucurie și speranțe. **Cu bucurie**, pentru că 1972 a marcat și el — chiar dacă nu la nivelul dorințelor — un evident progres al performanțelor, **cu speranțe**, pentru că în 1973 se pun nădejdi mari. Și pentru ca aceste speranțe să se materializeze integral, pentru ca sportul românesc să progreseze pe măsura condițiilor ce i s-au asigurat, în ritmul înregistrat pe plan internațional, sportivii au luat startul în pregătire chiar din primele zile ale lui '73. Marea majoritate muncesc cu sîrguință, încearcă să fundamenteze acum performanțele din vară. Sperăm că și micul „pluton" al întîrziaților sau al celor ce cred că pînă la vară mai este multă vreme (de pierdut) se va avînta în vîrtejul pregătirilor alături de cei ce au și început bătălia pentru marile performanțe

În acest raid pe la săli și bazine, la Centrul de medicină sportivă și pe terenuri — a cărui primă parte o publicăm în numărul de astăzi al ziarului nostru — am surprins aspecte interesante, unele inedite, din această febrilă activitate, dar și cîteva inadvertențe.

STEAUA — TOT PE PRIMUL LOC !

Centrul de medicină sportivă de la „23 August" a fost luat, ieri dimineață, cu asalt de fotbaliștii de la Steaua. Au fost primii din eșalonul balonului rotund, care au intrat în circuitul medical al acestei instituții specializate. E și firesc: sînt doar primii în clasament și — sîntem convinși — vor să rămînă pe acest loc și după încheierea returului. Însoțiți de dr. Mugur Ghimpețeanu, cei 15 steliști (lipseau Sătmăreanu, Ciugarin, Năstase, Iordache și Cristache, doctorul neavînd cunoștință de cauzele absențelor) au trecut prin cabinetele medicilor pentru a li se testa starea de sănătate, capacitatea fizică la încheierea vacanței, posibilitățile de care dispun înaintea startului unei noi runde de pregătiri. Antrenorii Valentin Stănescu și Gh. Constantin participau la ultima zi a cursului de perfecționare a antrenorilor. Informațiile de care aveam nevoie ne-au fost oferite de dr. M. Ghimpețeanu:

„Băieții noștri s-au reîntîlnit astăzi. După efectuarea controlului medical vor începe pregătirile. Antrenorii au programat primul antrenament pentru luni, la ora 10, pe terenul de la Ghencea. Tot acolo se vor pregăti și marți, pentru ca de miercuri — timp de 21 de zile — antrenamentele să continue la Brașov. Apoi...".

E PRIMĂVARĂ ÎN IANUARIE...

Așa cel puțin ne-a lăsat impresia timpul și pista, mai bune decît la ultimele întreceri atletice... Pe ministadionul din complexul sportiv „23 August" numeroși sportivi alergau de zor... Erau atleți și atlete de la „Viitorul" care n-au admis nici o clipă să-și întrerupă pregătirile. Îndrumați de antrenoarea Aurelia Sîrbu, viitorii performeri se bucurau de vremea îngăduitoare. Altfel, degeaba s-ar fi uitat spre sala lungă ca un tunel, ce le devenise familiară, fiindcă a fost transformată în depozit. Chiar și acum, iarna...

LA ORDINEA ZILEI: GIMNASTICA

Ne-am întîlnit cu... gimnastica chiar din foaierul sălii. Fetițe, între 8 și 12 ani, grațioase ca niște zîne, exersau cu pași grațioși, executau piruete și șpagaturi cu dezinvoltura unor vedete și... pozau ca veritabile staruri de cinema. Erau de la

Raid-anchetă realizat de: **Hristache NAUM, Horia ALEXANDRESCU și Adrian VASILESCU**
Fotografii de: **Dragoș NEAGU**

(Continuare în pag. a 3-a)

DUPĂ UN FINAL DRAMATIC: DOUĂ PRELUNGIRI ȘI UN...TIE-BREAK

ECHIPA STUDENȚEASCĂ DE HANDBAL A ROMÂNIEI CAMPIOANĂ MONDIALĂ UNIVERSITARĂ!

În partida decisivă, România—U.R.S.S. 19-18 (9-8, 15-15, 16-16, 18-18)

MALMÖ, 5 (prin telefon). — Moderna „Baltiskahallen" din acest frumos oraș nordic a găzduit vineri după amiază partidele decisive ale acestei a V-a ediții a campionatului mondial universitar de handbal, competiție de amploare care a trezit în aceste zile un viu interes printre amatorii de sport din Suedia și din alte țări ale lumii. Partida finală, în care s-au întîlnit selecționatele României și Uniunii Sovietice, a confirmat pe deplin valoarea întrecerii, **oferind celor aproape 3 000 de spectatori prezenți o dispută cum rar s-a putut vedea în ultimii ani, cu un final neobișnuit în care cele două echipe s-au aflat la egalitate de puncte după două prelungiri! Aplicîndu-se regulamentul, s-a ajuns în situația nemaiîntîlnită pînă acum, în handbal, ca echipa învingătoare să fie decisă printr-un procedeu obișnuit în... tenis și anume: tie-break. Adică, s-a acordat minge de arbitru și s-a jucat pînă la marcarea primului gol, formația care reușea acest lucru fiind declarată cîștigătoare a medaliilor de aur.**

Și această formație a fost reprezentativa României, care, la scorul de 18—18 a reușit să înscrie golul victorios prin Birtalan. Tinerii handbaliști români nu și-au dezmințit renumele și au obținut scorul final de 19—18 (9—8, 15—15, 16—16, 18—18) la capătul unui meci consumat într-o tensiune vecină cu incandescența, abundent în momente dramatice. În ciuda acestui fapt, jocul a decurs într-o notă de deplină sportivitate și la sfîrșit ambele echipe s-au îmbrățișat, în aplauzele entuziaste ale publicului spectator.

În drumul spre medaliile de aur, selecționata României a învins Cehoslovacia (14—11) la capătul unui joc spectaculos din care vă prezentăm această fază.

Reprezentativa României (antrenori: **Eugen Trofin** și **Romeo Sotiriu**), așa după cum precizam și în avancronica acestei finale, a abordat meciul cu un potențial scăzut, cu forțele diminuate prin absența lui Schobel și prin indisponibilitățile lui Licu și Dan Marin. Aceștia din urmă, însă, au solicitat antrenorilor să joace, în ciuda faptului că primul era încă accidentat, iar cel de-al doilea se resimțea vizibil, fiind slăbit. În plus, la ultimul antrenament dinaintea acestui joc, Radu Voina a suferit o ușoară întindere la o gleznă astfel că selecționata română pornea cu șanse puține în această dispută finală. Totuși, dînd dovadă de o putere de luptă exemplară, mobilizîndu-se din primul și pînă în ultimul minut, concentrîndu-se la maximum în momentele de cumpănă ale întîlnirii, handbaliștii români nu au cedat deloc pasul și, în cele din urmă, au terminat învingători în

(Continuare în pag. a 4-a)

ÎNCHEIEREA LUCRĂRILOR CURSULUI DE PERFECȚIONARE A ANTRENORILOR DE FOTBAL

Ieri au luat sfîrșit în Capitală lucrările cursului de perfecționare a antrenorilor de fotbal, acțiune care se înscrie în cadrul unui proces mai larg de îmbunătățire a nivelului profesional al tehnicienilor fotbalului și, totodată, de îmbunătățire a activității generale din fotbalul nostru. După cum se știe, cursul desfășurat în sala de conferințe a clubului Dinamo, a durat trei zile, la el participînd circa 100 de antrenori încadrați în grupele A și B de clasificare.

În ultima zi au fost prezentate trei interesante referate, cu aplicativitate directă în activitatea practică: **„Metode și mijloace pentru dezvoltarea calităților fizice de bază"** (Ion Voica), **„Conținutul planului de perspectivă și al planului de pregătire anual. Tehnica alcătuirii planului de pregătire pe etapă. Evidența lucrului efectuat"** (Const. Cernăianu) și **„Metodica alcătuirii și desfășurării lecției de antrenament cu jucătorii divizionari"** (Ion Siclovan).

În încheierea cursului, a luat cuvîntul tov. **Mircea Angelescu**, președintele F.R.F. care, după ce a subliniat utilitatea acestui curs și a precizat că este vorba de o acțiune care se încadrează în procesul larg de reciclare care se desfășoară în întreaga țară, în toate domeniile de activitate, proces impus de însăși dinamismul dezvoltării noastre sociale, a trecut la prezentarea unor proiecte și măsuri ale F.R.F. legate de mai buna desfășurare a activității din acest sport și la sublinierea unor principale obiective din acest an.

Legat de activitatea propriu-zisă a antrenorilor, s-a arătat că în curînd se vor aduce **noi reglementări acestei profesii**, pentru o mai bună legiferare a practicării antrenoratului, a drepturilor și obligațiilor celor ce practică această meserie. De asemenea, s-a subliniat **necesitatea îmbunătățirii activității colegiului central, ca și a colegiilor județene**, atît în sensul compoziției acestora (îmbinarea aportului practicienilor cu îndelungată activitate, cu experiență, cu cel al tinerilor tehnicieni cu mai recente studii de specialitate), cît și în ceea ce privește modalitățile concrete de lucru. Vorbitorul a insistat în mod deosebit asupra necesității ca tehnicienii care lucrează nemijlocit în fotbal să nu aștepte ca perfecționarea lor profesională să vină numai de la prezența la anumite termene la acțiuni și cursuri organizate pe plan central ci, dimpotrivă, ei să acorde toată atenția în primul rînd **studiului individual**, studierii neîntrerupte a noutăților care intervin în fotbal. Cu acest prilej, s-a făcut și observația că — pe plan editorial — există la noi o oarecare **penurie de materiale de specialitate**, realmente necesare tehnicienilor din acest sport, chiar dacă în ultima vreme au apărut în librării destule titluri din fotbal, dar care acoperă mai mult latura beletristică.

Președintele federației a anunțat apoi că la consfătuirea cu antrenorii de la centrele de copii și juniori, care va avea loc la sfîrșitul lunii, se vor discuta unele importante **măsuri de reorganizare, impuse de faptul că rezultatele de pînă acum nu sînt în concordanță cu investițiile făcute în această direcție.** Una din aceste măsuri vizează fixarea unor obiective mult mai concrete, mai în concordanță cu cerințele obiective care ne stau în față pe planul reprezentării internaționale. S-a arătat, de asemenea, **insatisfacția față de nivelul actual al Diviziei B**, al doilea eșalon valoric al fotbalului nostru, atît ca nivel de joc cît și ca mentalitate, lansîndu-se între altele ideea **măririi numărului de jocuri anuale** la acest eșalon ca și cea a **stabilirii unor criterii de vîrstă** în ceea ce privește componența echipelor divizionare B.

Un loc important în cuvîntul tov. Angelescu l-au ocupat — în mod fi-

(Continuare în pag. a 3-a)

Azi și mîine, ultima etapă a primului tur al campionatului național feminin de baschet

VOINȚA BUCUREȘTI-CRIȘUL ORADEA CAPUL DE AFIȘ AL ETAPEI

Liliana Rădulescu și Mariana Andreescu (Voința) vor avea, sperăm, o contribuție hotărîtoare la realizarea unui spectacol valoros în meciul cu Crișul Oradea.

Foto: Theo MACARSCHI

Azi și mîine au loc meciurile etapei a IX-a din cadrul campionatului național feminin de baschet. Caracteristica generală a acestor întîlniri o constituie lupta pentru evitarea ultimelor locuri ale clasamentului. Aceasta, deoarece indiferent de rezultatele ce vor fi consemnate, ocupantele primelor trei locuri sînt cunoscute: **Politehnica București, I.E.F.S.** și **Rapid.**

Capul de afiș al etapei este deținut de partida **Voința București — Crișul Oradea**, în care ambele echipe sînt angrenate în disputa pentru locul IV. Totuși, acordăm prima șansă elevelor antrenorului Gheorghe Benone, mai ales dacă ele vor păstra același ritm de joc de-a lungul întregii întîlniri, nu cum au făcut-o în meciurile cu **Rapid** și **I.E.F.S.**, cînd în ambele situații, după ce au avut avantaj la pauză, în repriza secundă au fost de nerecunoscut, pierzînd în final. Partida va avea loc duminică dimineața, în sala Giulești, de la ora 11. În deschidere, de la ora 9,30, se va disputa întîlnirea **Rapid — Voința Tg. Mureș**, în care bucureștencele pornesc favorite. Oaspetele ar putea furniza o surpriză, numai în cazul cînd acțiunile lor ofensive nu se vor rezuma doar pe angajarea sub panou a „pivotului" Opriciu. Celelalte meciuri: **I.E.F.S. — Universitatea Cluj** (astăzi, în sala Constructorul, de la ora 18) și **Universitatea Timișoara — Constructorul București**. A cincea partidă a etapei, **Politehnica București — Sănătatea Satu Mare**, s-a disputat, încheindu-se cu victoria primei echipe, cu scorul de 82—59.

VICTOR CIOCÂLTEA PRINTRE CÎȘTIGĂTORII TURNEULUI DE ȘAH DE LA TUNIS

„Marele Premiu" al orașului Tunis la șah, a luat sfîrșit. Cîștigători au fost desemnați — la egalitate — șahiștii **Victor Ciocâltea** (România), **Parma** (Iugoslavia) și **Belkadhi** (Tunis) — fiecare cu cîte 4,5 puncte, urmați de **Medina** (Spania) etc.

PE ITINERARIILE VACANȚEI

ÎN TABĂRA MICILOR GIMNAȘTI DE LA CHEIA

Cheia, stațiune montană dominată de crestele semețe ale Zăganului și-a primit oaspeții, veniți să-și petreacă vacanța de iarnă, cu aer ozonat, foșnet de cetină și susur de pîraie. Cu tot ce are mai atrăgător. Mai puțin... zăpada. Da, zăpada nu a fost, iar lipsa ei a stîrnit regrete. Noroc că tineretul nu ține supărarea. Alte distracții, alte bucurii și norii micilor nemulțumiri au fost duși departe, ca luați de vînt, lăsînd în urma lor buna dispoziție și rîsul molipsitor.

Aici, la Cheia, au venit să se destindă, să-și reîmprospăteze forțele tineri gimnaști, reprezentanți ai școlilor sportive din 11 orașe ale țării. Copii de 8, 9 ani, dar și mai răsăriți, din Brașov, București, Cluj, Craiova, Lugoj, Oradea, Pitești, Reșița, Sibiu, Satu Mare și Tg. Mureș. Cu toții, 150 la număr, s-au întîlnit, s-au împrietenit și, împreună, au petrecut zile pe care, după cum ne-au mărturisit mulți dintre ei, nu le vor uita nicicînd.

„Parte dintre copii se cunoșteau — *ne spunea profesorul Ioja Tutunaru, directorul taberei.* S-au mai văzut. Au fost parteneri la întreceri la diverse concursuri organizate în țară. Cei mai mulți, însă, fiind mici se află la prima lor deplasare, neînsoțiți de părinți. Pentru ei totul este noutate. Prieteniile le-au legat repede. Din partea aceasta nici nu-mi făceam griji. Am doar experiența atîtor și atîtor tabere..."

Da, într-adevăr, dacă cineva ar cere să se caracterizeze prin doar două cuvinte atmosfera zilelor de vacanță petrecute de gimnaști la Cheia „tabăra prieteniei" ar fi asocierea cea mai potrivită.

Venind spre stațiune, gimnaștii din Oradea și cei din Cluj s-au întîlnit în tren și s-au și împrietenit, iar odată sosiți în tabără, bucuriile unora au fost și ale celorlalți. Împreună îi întîlneai la masă, împreună mergeau în excursii și tot împreună i-ai putut vedea și la programul de pregătire, organizat special pentru ca bunele lor deprinderi sportive să se păstreze nealterate. Iar cînd tinerii din Oradea au sărbătorit cei 11 ani, împliniți aici, în tabără, de către colega lor, Anca Văduva, gimnaștii din Cluj au fost și ei prezenți la aniversare cu un „Mulți ani trăiască", cîntat din toată inima.

Asemenea manifestări de prietenie am întîlnit în tabăra de la Cheia. la tot pasul și pe această temă s-ar

Gh. ȘTEFANESCU

(Continuare în pag. a 2-a)

Grupa micuților sportivi din Sibiu, condusă de profesoarele Rodica Drăgoi și Ana Aldea își desconspiră calitatea de... gimnaști chiar și în jocurile lor, datorită mișcărilor pline de grație.

1973-ÎNCĂLȚĂMINTEA SPORTIVĂ FABRICATĂ LA REGHIN PENTRU PRIMA DATĂ LA EXPORT

I.I.S. „Sport" din Reghin, cunoscută în toată țara sub denumirea de **„Fabrica de încălțăminte sportivă din Reghin"**, are o producție curentă, aflată în flux de fabricație și o alta, de perspectivă, aflată în pregătire. Ambele ne interesau deopotrivă, așa că mai întîi am urmărit, de-a lungul liniei de fabricație, procesul semiautomat prin care încălțămintea capătă contur și forme finite. Interlocutorul nostru **Artenie Hîrșan**, contabil șef al întreprinderii, ne completa statistic cunoștințele de care aveam nevoie.

— Tipurile de bocanci de schi, pe care le vedeți, sînt tipuri pe care le-am produs în 1972 și pe care — la cererea comerțului — le vom fabrica și în 1973. De pildă modelul Campion **2 800 bucăți în 1973 (2 350 bucăți contractate și livrate în 1972), tipul** Poiana **3 000 bucăți, tipul** Popular **50 600 bucăți, bocancul tip** Turism **55 000 bucăți. În general cantitățile contractate pe anul 1973 cresc în proporție de 15 la sută față de cifrele anului 1972.**

— Ce altă producție de încălțăminte sportivă realizați?

— Pentru 1973 am contractat 3 250 perechi ghete de hochei din care 250 perechi vor fi numere mici pentru copii, peste 37 000 perechi de ghete pentru patinaj artistic din care 10 000 vor fi livrate (pentru prima dată) cu patinele montate, circa 5 000 perechi pantofi atletism, sortiment foarte cerut și în 1972 dar nelivrat din cauze obiective. În acest an vom

● Sute de mii de perechi anual ● Calitate prin tehnologii noi și materiale noi ● Și, totuși, să nu putem realiza stramere pentru bocancii de schi? ● Comenzile să le facă cine trebuie și sortimentele să se găsească în magazine!

satisface cererea atît de stăruitoare a sportivilor.

— Altceva?

— Desigur! Circa 190 000 perechi pantofi de încălzire, peste 7 000 perechi pantofi marș, peste 9 000 perechi pantofi popice, pantofi ciclism de performanță, ghete de lupte și box, espadrile cu talpă de cauciuc, ghete ciclism cu blană (23 000 bucăți) etc.

— Nu mi-ați spus nici o premieră pentru 1973. Nu aveți nimic în perspectivă?

— Ba da. Se încearcă (și sîntem siguri că vom reuși) asimilarea unei noi ghete de fotbal cu crampoane din material plastic, demontabile; se preconizează realizarea unui pantof de încălzire din p.v.c. expandat. Este foarte comod, practic și mult mai ieftin decît cel din piele. A fost acceptat și la export, de pildă în Canada, dar serviciul de resort din C.N.E.F.S. — încă neconvins de calitatea sa — nu l-a acreditat pentru piața

Mihai BIRA

(Continuare în pag. a 2-a)

ACASĂ LA MARY PETERS

Glob Sport

La Belfast, viața e riscantă chiar și pentru o campioană olimpică

Nici măcar pentru un campion olimpic, viața la Belfast nu e azi tocmai ușoară. De pildă, Mary Peters — surprinzătoarea cîștigătoare a probei de pentatlon la München și învingătoare a favoritei locale Heide Rosendahl — pentru a ajunge de acasă pînă în strada Upper Arthur, unde lucrează ca secretară la un club, are acum nevoie de o jumătate de oră, deși înainte i-ar fi ajuns 8 minute. Dar, azi, ea e obligată să treacă prin 16 blocaje de străzi, trebuie să-și prezinte de 8 ori poșeta la control, iar de trei ori se supune perchiziției de arme.

Într-una din zile, la o asemenea barieră, santinela din post a strigat: „Aveți ceva asupra dv." și a început să numere, cu arma îndreptată spre atletă. Obiectul de metal detectat era de fapt... medalia olimpică de aur, purtată sub bluză! Soldatul și-a cerut scuze și, pe deasupra, ...un autograf, acordat direct pe manșeta uniformei! Irlandezii sînt recunoscuți ca oameni foarte inventivi. Dacă nu ne-am gîndi decît la născocirile bătrînului Shaw sau ale lui Sean O'Casey. Dar povestea pe care v-am relatat-o e una adevărată, petrecută în Belfastul anului 1972...

De atunci, campioanei olimpice nu i se mai spune decît „Mary irlandeza" (Irish Mary). Deși născută la Liverpool, Mary Peters locuiește de 23 de ani la Belfast, pe care-l consideră a doua patrie. La vîrsta de 33 de ani îi vine greu să se mai mute, deși i s-a propus.

Victor BANCIULESCU

(Continuare în pag. a 4-a)

801

UN PRIETEN APROPIAT AL STUDENȚILOR DE LA AGRONOMIE

Din mica clădire care adăpostește catedra de educație fizică și sport a Institutului Agronomic „Nicolae Bălcescu" din București ,precum și clubul sportiv Agronomia, se deschide în fața noastră panorama unei complexe baze sportive. Terenurile de fotbal sînt pustii în această zi de vacanță studențească. Dar în perioada cursurilor, mai ales primăvara, ele nu sînt aproape niciodată libere.

Cu aproape 15 ani în urmă, ne spune interlocutorul nostru, **G. Tătărăscu**, șeful catedrei de educației fizică a institutului, aici era încă o mică livadă. Dar înțelegîndu-se necesitatea ca studenții să aibă un teren de sport, s-a trecut la amenajarea lui. **Prin eforturile conducerii institutului, cu sprijinul material al Ministerului Educației și Învățămîntului și cu munca patriotică a studenților s-a realizat acest complex sportiv, format din teren gazonat de fotbal și un altul de antrenament, pistă de atletism, terenuri de handbal, volei și baschet, cărora li s-a adăugat, mai recent, o popicărie.** Marele avantaj pe care îl oferă acest complex este acela că **el este plasat chiar între sălile de cursuri și căminele studenților.** Așa se și explică de ce terenurile sale sînt vesnic aglomerate, pe lîngă studenții aflați la orele de educație fizică, în program organizat, venind mulți alții dornici de a mai bate puțin mingea în timpul lor liber.

Nu-i, deci, de mirare că sportul a devenit un prieten apropiat al studenților de la Agronomie. De altfel, în toate facultățile institutului s-au constituit nuclee puternice de sprijinitori ai sportului, iar catedra de educație fizică și comisia sportivă a asociației studenților (care se bucură de largul concurs al conducerii institutului, îndeosebi al tovarășului prorector, conf. univ. dr. **Helgomar Răducănescu**) sînt, la rîndul lor, foarte active. În afara orelor de educație fizică, prin care, **în cei peste 20 de ani de cînd ființează catedra de specialitate, au trecut aproape 9 000 de studenți**, se organizează diferite alte activități sportive, **în care sînt cuprinși anual în jur de 3 000 din cei 3 350 de studenți ciți are institutul.**

„Cupa anilor I" la fotbal, handbal, volei, atletism, tenis de masă, gimnastică, popice și șah **atrage în întreceri cam 80 la sută din efectivul studenților aflați în primul an de studii.** Campionatul intern, sistem divizie (pe ani de studii și finală pe facultăți, primăvara), se bucură și el de o largă participare **(circa 100 de echipe).** Iarna, în sală, se organizează reușite concursuri de gimnastică și de șah. Tot în acest sezon — chiar în aceste zile, — **în tabere alpine, circa 100 de studenți** (proveniți, în general, din zone de cîmpie, ca majoritatea celorlalți colegi) **învață schiul.** Există și un **cerc de cultu-rism, frecventat zilnic de 40 de studenți.**

Deși din punct de vedere al performanțelor ei nu pot emite încă veleități pe măsura celor manifestate de unii dintre colegii lor de la Politehnică sau Universitate, studenții sportivi ai Institutului agronomic din București se dovedesc a fi, totuși, destul de redutabili în întrecerile cu reprezentanții celorlalte unități de învățămînt similare din țară. Astfel, **la prima ediție a „Agronomiadei"** — competiție organizată de institutul bucureștean în primăvara anului 1972 **— gazdele au cîștigat locul I la toate cele trei ramuri de sport înscrise în program : fotbal, handbal și tenis de masă.**

Dar cu adevărat semnificativă și îmbucurătoare ne-a apărut constatarea — probată de datele obiective existente — că **activitatea de educație fizică și sport a contribuit — împreună cu munca patriotică depusă în campaniile agricole și cu celelalte activități practice desfășurate în aer liber, specifice institutului — la îmbunătățirea stării de sănătate a studenților agronomi de aici,** aceștia acuzînd mai puține îmbolnăviri comparativ cu colegii lor de la celelalte unități de învățămînt superior din Capitală. Ceea ce și explică — de altfel — ponderea tot mai mare pe care educația fizică și sportul au cîștigat-o în preocupările cotidiene ale studenților Institutului agronomic din București.

Constantin FIRĂNESCU

CVARTETUL DIN BĂLENI...

Pasiunea — o noțiune pe care oricine și-o explică în funcție de temperamentul său, de ceea ce-l mistuiește într-o clipă dată — poate să depășească limitele unor preocupări interesante doar pentru persoana proprie, și să-și răsfrîngă întelesurile asupra unei întregi colectivități. Pasiunea la Bălenl — ca să-l introducem repede în temă pe cititor — înseamnă, în cazul nostru, dragoste pentru sport.

Intrăm în Bălenl, în fosta Curte a Bălenilor, pe șoseaua dinspre Tîrgoviște. Un ghid turistic ce-l avem la îndemînă, recent tipărit, ne îndeamnă să vizităm, o dată ajunși aici, bijuteria arhitectonică ce se numește mînăstirea din comună, construită în secolul al XVII-lea. Firește, am vizitat-o și am admirat-o, dar ceea ce ne-a mai reținut atenția a fost o bijuterie de dată mai recentă : **în chiar centrul comunei ne apare o clădire pe care patina vremii n-a avut cînd să-și pună amprenta — SALA DE SPORT.** În loc de alte explicații, deocamdată, reproducem textul lapidar de pe placa scrisă în faianță, montată pe fațada edificiului : **„Această sală a fost construită în anul 1969 din pasiunea pentru sport a cadrelor didactice și a elevilor din Bălenl".**

Intrăm în sală cu mare discreție, pentru a nu tulbura activita-

Insemnări de reporter

tea aproape de laborator pe care o bănuim că se consumă între cele patru ziduri. Vedem sala (are suprafața de 22x12 m și înălțimea de 8 m) și ne bucurăm că într-o comună cu 600 de elevi (școala generală și liceul) există un astfel de edificiu pentru sport, de asemenea dimensiuni și utilat cu tot ceea ce prevede un catalog de specialitate. Dar ne reamintim că pasiunea este capabilă de orice...

Inițiativa construirii sălii — și ea aceasta ajungem la titlul însemnărilor noastre — a aparținut unui cvartet de profesori de educație fizică. A venit mai întîi la Bălenl **Gh. Bogdan.** Absolvise Institutul de educație fizică și fusese repartizat în această comună tîrgovișteană. Ar fi vrut, poate, să ocupe o catedră la o școală din reședința de județ, sau într-un oraș și mai mare ? Posibil. Dar o dată ajuns la Bălenl, profesorul Bogdan și-a luat meseria în serios și, pasionat pentru educația fizică, a pornit la treabă. Își făcea orele de educație fizică după care, echipat la fel ca elevii săi, ieșea pe terenul școlii pentru o miuță. Dar iată că un or din al Inspectoratului îl numește director adjunct al liceului. Sportul a trecut pe planul al doilea al activității sale, dar nu i-a ieșit cu desăvîrșire din inimă. Au venit, apoi, la Bălenl alți trei profesori, absolvenți ai Institutului de educației fizică : **Emilian Milea, Constantin Chiriță** (care nu este altul decît fostul fotbalist al echipei Petrolul Ploiești) și **Sandu Popescu.** Sub privirile de zi cu zi ale acestui cvartet s-a construit sala de sport.

Profesorul Milea și-a profilat activitatea pe tenis de masă. Are două grupe de elevi, cinci mese instalate în sală... Sînt patru ani de cînd secția de tenis de masă din Bălenl „scoate" campioni ai județului Dîmbovița : **Silvia Dumitru, Victoria Drăgan, Cornel Pencu, Cornel Țecu, Victoria Florea, Marin Gheciu** și alții. Astfel că specialiștii de la C.J.E.F.S. Dîmbovița au fost puși în situația de a fixa la Bălenl centrul de tenis de masă al județului și de a organiza aici toate campionatele. **(Numai federația de specialitate din C.N.E.F.S. care, presupunem, știe de existența centrului din Bălenl, ori poate nu știe, continuă să-l ignore cu desăvîrșire, deși nu încape îndoială că se află în fața unei excelente pepiniere de viitori campioni !).**

Profesorul Chiriță, căruia sportul-rege i-a intrat în sînge, își împarte timpul între orele de la catedră și... fotbal Are 14 echipe ! O selecționată din Bălenl deține locul al doilea în campionatul județean al școlilor generale. Ceilalți doi profesori se ocupă de baschet, de atletism... Dar cîte intenții nu au profesorii și elevii din Bălenl !

Cînd 450 din 600 de elevi — cîți există în comună — sînt angrenați permanent în activități sportive, să recunoaștem că avem de-a face cu o adevărată performanță. Performanță născută din pasiune, pasiune născută din dorința celor patru profesori de a-și onora meseria. Ei nici nu pretind că ar face prea mult. Să le mulțumim și să le fim recunoscători, așa cum le mulțumesc și le sînt recunoscători fiii și toți locuitorii Bălenilor...

Ion GAVRILESCU

SPORTUL ȘI ACTUL DE OMENIE...

Articolul lui Paul Slăvescu, despre maestra emerită Maria Vicol, apărut în „Sportul" din 15.XII.1972 a emoționat nu numai pe sportivi — care poate și-au retrăit, citindu-l, perioade asemănătoare — dar, așa cum am avut prilejul să constat, chiar și pe cei care parcurg ocazional acest cotidian.

De ce ? Pentru că materialul, străbătut de multă umanitate, ridică o problemă universal valabilă : a fi alături de cel în restriște, a-l ajuta să-și depășească propriile îndoieli, descurajări, sau — de ce nu ? — chiar rătăciri.

Dar, din păcate, proverbul „Prietenul la nevoie se cunoaște", nu-și găsește totdeauna o corespondență în sport.

Pe toți ne bucură succesele sportivilor noștri, ne simțim copărtași, pentru că le-am urmărit cu emoție confruntările, dar cine se gîndește, după un eșec, să adreseze cuvîntul de îmbărbătare, să acorde acel „vot de încredere" sportivului demoralizat, acela înfăptuiește una din cele mai umane acțiuni — aceea de recuperare a valorii sportive.

Sportivii nu-și duc activitatea doar pentru satisfacție personală : ei apără deopotrivă prestigiul țării — sau al clubului ; ei luptă pentru stabilirea de noi recorduri, pentru realizarea de mari performanțe, cu bucuria de a le aduce „acasă". Nu există emoție mai înălțătoare decît aceea cînd, învingător fiind, auzi (pe meleaguri străine) intonîndu-se imnul patriei și vezi înălțîndu-se tricolorul

Sportivul nu-i un singuratic și nu ar putea să realizeze performanțe în mod solitar, fără să simtă miile de inimi ale suporterilor bătînd alături de a lui, încurajîndu-l în efortul său de autodepășire.

Dar, din activitatea unui sportiv nu pot lipsi înfrîngerile, perioadele de eclipsă, — și nu toți cei lăsați să-și ducă singuri această încercare pot reînvia din propria cenușă.

Cazul maestrei emerite Maria Vicol nu este — din păcate — singular.

Cîți din iubitorii șahului nu s-au întrebat ce s-a întîmplat — de pildă — cu maestrul internațional Corvin Radovici, campion al echipei noastre la trei Olimpiade, nelipsit pînă în ultimii ani din finala campionatului țării, reprezentant de prestigiu al șahului românesc la turnee internaționale ?

Acest sportiv de elită, modest și de probitate desăvîrșită, profesor nu numai la școală dar și la șah (contribuția sa la formarea actualului mare maestru Florin Gheorghiu nu poate fi omisă), închinîndu-și cu pasiune șahului timpul liber încă din anii liceului, nu se mai ocupă azi de șah de cît prin intermediul micuților șahiști de la Palatul Pionierilor din Ploiești, pe care-i îndrumă Un eșec neașteptat la semifinala din 1968 (pe care a jucat-o la scurt timp după un turneu internațional încheiat pe locul III) l-a privat de posibilitatea de a juca în finală și de a-și confirma dreptul de a fi selecționat pentru cea de a XVIII Olimpiadă (Lubljana 1968).

Și mă gîndesc că dacă noi, cei care îi cunoaștem valoarea și îndelungata muncă șahistă, am fi știut atunci să nu-l lăsăm să se „resemneze" — la o vîrstă cînd ești în plin avînt creator — am fi avut și astăzi bucuria să-i urmărim partidele și să învățăm din ele.

dr. MARIA POGOREVICI
maestră emerită a sportului, maestră internațională la șah

SUS, ÎN TABĂRĂ LA CIUNGET-CASTEL ȘI MAI DEPARTE ÎN MUNȚII LOTRULUI...

M-am numărat printre pionierii care au trăit bucuria de a petrece o parte din vacanța de iarnă a acestui an școlar, în tabăra de la Ciunget-castel. O tabără sportivă și de odihnă.

Am urcat pentru prima oară într-o tabără, acolo sus, în munții Lotrului și pentru a nu scăpa nici un amănunt interesant din viața petrecută împreună cu alți aproape 100 de pionieri, mi-am întocmit un jurnal de zi. Acum, așternînd aceste rînduri, nu fac decît să retranscriu pasaje din jurnalul meu de vacanță.

...Era o zi însorită, cînd am urcat la cabana Ciunget-castel, care ne îndemna să pășim cu mult avînt pe cărările munților. Am lăsat în urmă frumoasa vale a Oltului și după cîteva ore de ascensiune am ajuns. Tabăra ne-a primit cu un **„Bine ați venit, dragi pionieri !"**, cu mîncare caldă și gustoasă, cu paturi curate și îmbietoare la odihnă.

...Toți comandanții de detașamente și-au întocmit grupe pentru activitățile de tabără. Activități culturale și sportive. Trebuia să mă fixez : ori pentru cor și recitări, ori pentru concursurile de tir cu armă cu aer comprimat. Pînă la urmă le-am ales pe amîndouă. Îmi plac prea mult cîntecele de pe meleagurile mele natale — din liniștita zonă a Băbenilor și Ioneștilor pentru a nu le face cunoscute și micilor mei prieteni întîlniți în tabără — după cum am vrut să demonstrez că notele mari cîștigate la limba și literatura română dovedesc de cît prețuire se bucură în inima mea graiul strămoșesc, producțiile create de scriitorii noștri, inspirate din viața și munca poporului din care fac parte. Cît despre sport, să fiu sincer : n-am tras niciodată cu o armă. M-a îndemnat curiozitatea de a lua parte la concurs. Și am fost printre cei mai buni țintași !

...Sportul a fost la el acasă și prin faptul că dimineața toată lumea participa la exerciții de înviorare, timp de 10 minute. Nici nu știți ce poftă de mișcare, de activitate îți deschid astfel de exerciții !

...Sport a însemnat, de asemenea, activitatea turistică desfășurată de participanții la tabără. De la Ciunget-castel am pornit aproape zilnic pe toate direcțiile brăzdate de potecile din munții Lotrului. Am căutat cu tot dinadinsul zăpada, avînd asupra noastră schiuri sau săniuțe. Uneori căutarea ne-a fost zadarnică. Tot ne-am bucurat, însă, pentru că în grup întotdeauna atmosfera este veselă.

...Un ultim foc de tabără, în seara dinaintea plecării. A fost o fericită ocazie de a ne reaminti de frumoasele zile petrecute în inima munților, în Lotrul prea puțin bătut de drumeți, totodată un prilej de a mulțumi Partidului pentru grija părintească ce ne-o acordă, pentru copilăria fericită ce ne-o asigură.

Adrian A. MARINESCU
comandantul detașamentului de pionieri al clasei a V-a, Școala generală din com. Marcea, județul Vîlcea

TENIS DE MASĂ

LA HUNEDOARA AU ÎNCEPUT „CALIFICĂRILE" ECHIPELOR DE JUNIORI

HUNEDOARA, 5 (prin telefon, de la corespondentul nostru). În sala Constructorul din localitate au început ieri întrecerile campionatului de calificare la tenis de masă pentru turul diviziei naționale de juniori. La această importantă confruntare sînt prezente 17 echipe de fete (împărțite în trei serii) și 24 de băieți (4 serii).

Iată primele rezultate : FETE — seria I : Politehnica București — Șc. sp. Buzău 5—1, Șc. sp. Buzău — C.S.M.S. Iași 5—1, Constructorul Hunedoara II — Șc. sp. Rm. Vîlcea IV 5—3, C.S.M.S. Iași — Șc. sp. Rm. Vîlcea 5—1 ; seria a II-a : Voința Singeorgiu de Pădure — Șc. sp. Craiova 5—0, Sănătatea Drobeta Tr. Severin — Șc. sp. Rm. Vîlcea III 5—4, seria a III-a : Metalurgistul Cugir — Șc. sp. Odorhei 5—0, Șc. sp. Petroșani — Șc. sp. Pitești 5—1. **BĂIEȚI** — seria I : Voința Arad — Constructorul Hunedoara 5—0, Energia Fintînele — Știința Mineiu 5—1 ; seria a II-a : Comerțul Tg. Mureș II — Șc. sp. Rm. Vîlcea III 5—3, Șc. sp. Odorhei — Tehnolemn Timișoara 5—3, Minerul Oravița — Șc. sp. Rm. Vîlcea III 5—3 ; seria a III-a : Șc. sp. Craiova — C.S.M.S. Iași 5—0, Cutezătorii Buzău — Șc. sp. Odorhei 5—0, Sinteza Oradea — C.S.M.S. Iași 5—0 ; seria a IV-a : Oțelul Galați — Șc. sp. Buzău, 5—2, Comerțul Tg. Mureș I — Spartac București 5—1, C.S.M. Reșița — Șc. sp. Rm. Vîlcea I 5—4.

Întrecerile se încheie duminică.

Ion VLAD

HANDBAL

SE REIAU ÎNTRECERILE DIN DIVIZIA A

Campionatul feminin de handbal, divizia A, din care s-au consumat pînă acum 12 etape, se reia cu cel de al doilea turneu de sală programat în zilele de 12, 13 și 14 ianuarie la Pitești. Următorul turneu — și ultimul pe teren acoperit — va avea loc între 25 și 27 ianuarie în Sala sporturilor din Cluj. Iată configurația clasamentului în momentul de față :

1.	Univ. Tim.	12	11	1	0	157—110 23
2.	IEFS Buc.	12	10	1	1	154— 93 21
3.	Univ. Buc.	12	8	2	2	158—114 18
4.	Textila Buhuși	12	5	2	5	110—114 12
5.	Voința Odorhei	12	5	1	6	117—120 11
6.	Constr. Tim.	12	4	2	6	103—109 10
7.	Rapid Buc.	12	4	1	7	107—121 9
8.	Ruimentul Bv.	12	4	0	8	124—148 8
9.	Progr. Buc.	12	3	0	9	93—146 6
10.	Mureșul Tg. M.	12	1	0	11	76—124 2

Divizia masculină A se va relua cu turneele de sală programate la Galați și Ploiești. Cel dintîi are loc între 19 și 21 ianuarie, iar cel de-al doilea între 29 și 31 ianuarie.

Doina Bătcoianu (I.E.F.S.), aruncă la poartă în partida cu Rapid București.

Foto : Paul ROMOȘAN

ÎN TABĂRA MICILOR GIMNAȘTI

(Urmare din pag. 1)

mai putea servi multe. De pildă, despre frumoasa amiciție dintre profesorii Cornel Selariu — Reșița și Vilmoș Rokaly — Tg. Mureș. Aceștia s-au întîlnit pentru prima oară în 1959 la Timișoara, în calitate de sportivi, participanți la un concurs rezervat juniorilor II. La acel concurs, Cornel Selariu a cucerit primul loc iar Vilmoș Rokaly locul III. La festivitatea de premiere, conform uzanței, premianții s-au felicitat reciproc iar strîngerea lor de mînă de atunci a sudat o prietenie care se păstrează vie și azi. Acest lucru, cei doi profesori l-au povestit elevilor pe care i-au însoțit în tabără iar elevii stimulați de prietenia profesorilor au devenit la rîndul lor prieteni de nedespărțit.

In asemenea ambianță imaginați-vă cum au decurs excursiile la Cheița, prin sălbatica dar inegalabila vale a Berei, excursiile la muntele Roșu și altele.

Foarte reușită și într-o atmosferă entuziastă s-a desfășurat și serbarea închinată aniversării Republicii, la care brigada artistică a gimnaștilor din Oradea și-a adus o substanțială contribuție. Cu acest prilej Maria Szabo, elevă eminentă din Oradea, gimnastă de categoria a IV-a a recitat o poezie proprie, închinată Republicii. Și acum, pentru că am amintit de copii fruntași trebuie să arătăm că din discuțiile avute cu tinerii din tabără am aflat că foarte mulți dintre gimnaștii prezenți la Cheia sînt elevi cu note dintre cele mai bune la învățătură. Astfel, Luminița Olaru din clasa a VI-a, din Oradea, Marius Ghizen și Ionuț Gheorghe, ambii în clasa a II-a, din Pitești au fost notați în catalog în primul trimestru al acestui an numai cu note de 10. Elevi buni, gimnaști cu frumoase perspective de progres, iată tinerii în mijlocul cărora am petrecut la Cheia cîteva ore plăcute și mai ales revelatoare privind viitorul gimnasticii românești.

CEI MAI BUNI SPORTIVI AI UNOR CLUBURI ȘI JUDEȚE ÎN ANUL 1972

RAPID

Valeria Bufanu — atletism
Gabriel Pometcu — box
Cornel Rusu — polo
Alexandru Boc — fotbal
Gabriela Nicola — baschet
Eugenia Rebac — volei
Cornelia Popescu — atletism
Gheorghe Cefan — atletism
Anca Racovită și **Dorina Suliman** — baschet
Constantin Chițigoi — volei și **Nicu Gingă** — lupte

DINAMO BRAȘOV

Dan Cristea — schi
Emilian Cristian — lupte
Alexandru Filip — judo
Alexandru Floricioiu — alpinism
Iudith Gohn — tenis
Vilmoș Gyorgy — biatlon
Marcela Leampă — schi
Ștefan Pop — judo
Alexandru Turei — box
Iosif Willisch — handbal

METALUL BUCUREȘTI

Nicolae Rotaru — tir
Lia Manoliu — atletism
Gheorghe Ghipu — atletism
Elena Oprea — canotaj
Marioara Constantin — canotaj
Eugen Hupcă — lupte
Ștefan Georgescu — fotbal
Vasile Croitoru — box
Maria Lincă — atletism
Cristian Dovids — moto

TRACTORUL BRAȘOV

Ana Sălăgean — atletism
Alexandru Csiki — scrimă
Șerban Vlad — scrimă
Gheorghe Duca — biatlon
Doru Rednic — volei
Grigore Marcu — fotbal
Nicolae Țupa — scrimă
Rodica Clinciu — schi
Radu Mănoiu — volei
Mihai Soveja — handbal

JUDEȚUL ARGEȘ

Nicolae Dobrin (F.C. Argeș) — fotbal
Valentina Cioltan (C.S.O. Cîmpulung Muscel) — atletism
Mihai Botilă (C.S. Pitești) — lupte
Olimpia Cataramă (C.S.O. Cîmpulung Muscel) — atletism
Liliana Leau (L.C.A. Cîmpulung Muscel) — atletism
Dorel Cristudor (L.C.A. Cîmpulung Muscel) — atletism
Iancu Anghel (Muscelul Cîmpulung) — box
Liodor Pescaru (C.S.O. Cîmpulung Muscel) — atletism
Niculina Lungu (L.C.A. Cîmpulung Muscel) — atletism
Elena Neacșu (C.S.U. Pitești) și **Mircea Bălan** (L.C.A. Cîmpulung Muscel) — atletism.

JUDEȚUL BIHOR

Sorana Prelipceanu (Crișul) — sărituri în apă
Mariana Giurgiu (Șc. sp. Oradea) — atletism
Ildico Horvath (Crișul) — înot
Iosif Korodi (Șc. sp. Oradea) — atletism
Suzana Varga (Crișul) — baschet
Oliviu Lăzău (Crișul) — sărituri în apă
Alexandru Bagiu (Crișul) — sărituri în apă
Carol Antal (Șc. sp. Oradea) — atletism
Gheorghe Iușan (C.S.U. Oradea) — gimnastică
Anton Nagy (A.S. Plastica Oradea) — modelism

CAMPIONATUL DE JUNIORI DUPĂ PRIMUL TUR

Intrat de mai multă vreme în obișnuita pauză a sezonului de iarnă, campionatul republican al juniorilor și școlarilor, ediția 1972-73, a oferit în primul tur numeroase surprize, concretizate la capătul celor 7 etape prin progresul cîtorva formații mai puțin cunoscute.

Ne gîndim la performanța **Liceului 2 Iași** (masculin), care ocupă locul întîi în prima serie, avînd două puncte mai mult decît Șc. sp. Gh. Gheorghiu-Dej (participantă la turneul final de anul trecut), la echipa **Școlii sportive din Drăgășani** care se află înaintea handbaliștilor de la Șc. sp. Craiova și la pozițiile modeste ocupate de echipe cotate printre cele mai valoroase, cum sînt Șc. sp. 1 București și Șc. sp. 3 București la masculin, Șc. sp. Ploiești și Liceul 2 Brașov la feminin.

Cel mai palpitant duel al campionatului se anunță a fi — ca și în anii trecuți — acela dintre formațiile feminine ale Școlilor sportive din București și Constanța, aflate la egalitate de puncte (11) în seria a II-a. Echipa Șc. sp. 2 București, antrenată de prof. Dan Bălășescu, are în momentul de față un golaveraj mai bun decît cel al adversarei sale, dar elevele constănțene, pregătite de prof. Traian Bucovală, vor și ele să participe la turneul final, programat în vară, la Bistrița. Rămîne, însă, de văzut dacă handbalistele din Capitală sînt de acord să... lipsească de la acest turneu !

Iată și ordinea primelor clasate în serii la sfîrșitul turului :

FEMININ — **Seria I :** Lic. 2 Iași 13 p, Șc. sp. Gh. Gheorghiu-Dej 11 p, Șc. sp. Bacău 9 p ; **Seria a II-a :** Șc. sp. 2 București 11 p, Șc. sp. Constanța 11 p, Șc. sp. Galați 8 p ; **Seria a III-a :** Șc. sp. Craiova 13 p, CS Școlar București 11 p, Rapid București 11 p ; **Seria a IV-a :** Șc. sp. Sf. Gheorghe 12 p, Șc. sp. 3 București 9 p, Șc. sp. Brașov 9 p ; **Seria a V-a :** Elevul Hunedoara 13 p, Lic. 4 Timișoara 12 p, Șc. sp. Oradea 9 p ; **Seria a VI-a :** Șc. sp. Tg. Mureș 12 p, Șc. sp. Bistrița 11 p, Șc. sp. Cluj 11 p.

MASCULIN — **Seria I :** Lic. 2 Iași 13 p, Șc. sp. Gh. Gheorghiu-Dej 11 p, Șc. sp. Piatra Neamț 10 p ; **Seria a II-a :** Șc. sp. Ploiești 12 p, Șc. sp. Constanța 11 p, Lic. I. L. Caragiale 8 p ; **Seria a III-a :** Șc. sp. Drăgășani 13 p, Șc. sp. Craiova 13 p ; Lic. 2 Caracal 7 p ; **Seria a IV-a :** Șc. sp. Brașov 13 p, Șc. sp. Sibiu 11 p, Șc. sp. Sf. Gheorghe 8 p ; **Seria a V-a :** Șc. sp. Reșița 12 p, Lic. Sebeș 9 p, Lic. 4 Timișoara 8 p ; **Seria a VI-a :** Șc. sp. Viitorul Cluj 13 p, Lic. Bolyai Tg. Mureș 12 p, Șc. sp. Năsăud 10 p.

1973 — ÎNCĂLȚĂMINTE SPORTIVĂ

(Urmare din pag. 1)

internă (!) ; amintesc și de ghetele de patinaj (livrate în premieră) cu patinele montate.

— Nu aș zice că sînt prea numeroase sortimentele introduse.

— Poate că aveți dreptate, formal. Dar, vă rugăm să rețineți că în fapt efortul nostru pentru 1973 se orientează spre CALITATE, obținută prin tehnologii noi și alte materii prime folosite. De asemenea, pregătim condițiile materiale pentru ca din 1975 fabrica noastră să preia toată cererea internă de încălțăminte sportivă, la o capacitate dublă față de producția actuală. În prezent, la producția internă mai contribuie și alte întreprinderi, de pildă „Cooperativa Muncitorul" din Tg. Secuiesc la bocancii de schi pentru copii etc. În plus, începînd din acest an, circa 14 la sută din producția noastră este destinată exportului, primul an în care apărem pe piața externă.

— Ați amintit de bocanci de schi. De ce nu se găsesc, totuși, în magazine bocanci de schi moderni cu stramere (cîrlige) și nici ghete de fond ?

— Bocanci de schi cu stramere nu s-au executat în 1972 și nici pentru 1973 nu s-a contractat. Aceasta deoarece „Combinatul 1 Mai"-Satu Mare, deși a avut contract cu noi (nr. 750/19.I.1972), nu a găsit soluția tehnică (n.r. sau n-a căutat-o) să execute stramerele și agrafele. Seria experimentală livrată în 1970/71 avea porozități, era necorespunzătoare ; ar fi trebuit să fie turnate sub presiune.

— Bine, dar n-ați făcut alte încercări, să vă adresați de pildă, altei întreprinderi care are turnare sub presiune ?

— ... (!!)

— Și cu ghetele de fond ?

— Nu s-a comandat nimic în 1972 și de aceea nu s-a livrat. Pentru 1973, trimestrul III, I.C.R.T.I. București a contractat 200 perechi, din care 50 numere mici.

— Dar cifra este mult prea mică față de necesar, față de nevoia acută cu care se caută acest tip de încălțăminte !

— Cred ! Dar noi fabricăm atît cît contractează comerțul. Interesant este că mai avem capacități disponibile pentru 1973. Credem că articolele strict sportive ar trebui comandate prin I.D.M.S. (cum a mai fost înainte) și nu prin I.C.R.T.I. care nu cunoaște necesarul sportiv real și nici nu poate aviza asupra modelelor realizate, modele noi asimilate de dinamica industrială sportivă.

★

Cunoscînd realitățile din magazine, referitoare la aprovizionarea cu echipamentul de iarnă al sportivilor și amatorilor de schi și turism, am fost realmente nedumeriți. Oare o treabă administrativă, de felul celei **cine și cît comandă,** să nu poată fi surmontată pentru ca, în magazine să găsim cantități de bocanci și ghete de schi suficiente ?

ASIGURAREA „TURIST"

Dorul de drumeție nu cunoaște limită de vîrstă. Azi, mai mult ca oricînd, țara întreagă este străbătută în lung și lat de tineri și vîrstnici. Numărul celor care cutreieră cărările munților sau se bucură din plin de briza marină este în creștere de la an la an.

Este evident că, la plecarea în concediu, în excursie, fiecare dintre noi se preocupă să facă totul, să nu neglijeze nimic, pentru a se simți cît mai bine și a se întoarce cu amintiri cît mai plăcute. Și e firesc să fie așa.

De multe ori însă se întîmplă ca anumite evenimente neprevăzute să strice din farmecul excursiei sau al concediului, iar urmările acestora să poată fi cu greu înlăturate.

De aceea ar fi indicat ca orice persoană care nu vrea să lase nimic la voia întîmplării, înainte de a pleca la drum, să încheie la ADAS și o poliță de asigurare „Turist", plătind o primă de asigurare **de numai 15 lei.**

Un contract de asigurare îți dă aripi la picioare

Prin aceeași poliță de asigurare, care este valabilă timp de o lună, se cuprind :

— persoana care încheie contractul (pentru cazurile de invaliditate permanentă și de deces din accidente) ;

— bunurile din gospodărie și cele luate în deplasare de asigurat (pentru cazurile de vătămare sau distrugere).

Sumele asigurate pentru care Administrația Asigurărilor de Stat își asumă răspunderea, sînt următoarele :

	pentru invaliditate permanentă	pentru deces
— pentru accidente de circulație auto-moto	25 000 lei	15 000 lei
— pentru accidente la domiciliul asiguratului ca urmare a unui incendiu, trăsnet, explozii etc.	20 000 lei	10 000 lei
— pentru celelalte accidente	10 000 lei	5 000 lei
— pentru bunurile gospodărești	20 000 lei	

Dacă, la plecarea în excursie sau concediu, din cauza multiplelor griji ce le-ați avut, nu ați încheiat asigurarea „Turist", puteți face acest lucru la orice unitate ADAS, din localitatea în care vă deplasați.

Pentru încheierea asigurării, vă puteți adresa responsabililor cu asigurările din întreprinderi, organizații economice și instituții, agenților și inspectorilor de asigurare sau — direct — oricărei unități teritoriale ADAS.

I.P.R.S. — BĂNEASA

Str. Erou Iancu Nicolae 32 — Sectorul II

ANUNȚ

I.P.R.S. Băneasa organizează, începînd cu data de 1 ianuarie 1973, un curs de calificare gr. I cu scoaterea din producție în următoarele meserii :

— confecționer dispozitive semicord. cu durata de 7 luni.
— strungari cu durata de 8 luni.
— lăc. mecanici, cu durata de 8 luni.
— presator metale la rece. cu durata de 6 luni.
— fochiști cu durata de 3 luni.
— frezori cu durata de 8 luni.

Înscrierea candidaților la cursurile de calificare se face pe bază de cerere însoțită de următoarele acte :

— certificat de naștere în original și copie ;
— acte de studii, în original ;
— certificat medical eliberat de circumscripția medico-sanitară la care candidatul este luat în evidență ;
— buletin de analiza sîngelui și rezultatul examenului radiologic pulmonar efectuat cu cel mult 3 luni înainte de începerea cursului ;
— adeverință cu media salariului realizat în ultimile 3 luni premergătoare admiterii la cursuri, dacă au avut calitatea de angajați în această perioadă.
— repartiție de la forțele de muncă (adeverință C.A.P.).

La cursul de calificare se admit persoane care au absolvit școala generală, au virsta cuprinsă între 18—30 ani și au domiciliul în București sau comunele subordonate din partea de Nord a orașului.

Pentru lămuriri suplimentare vă adresați la telefon 33.38.30./171.

fotbal

Din Giulești și Pitești

PRIMELE ȘTIRI „ÎN DIRECT" DE LA PRIMELE ANTRENAMENTE PE '73

PRIMĂVARA A ÎNCEPUT DEVREME PENTRU RAPID...

Ieri dimineață, la ora 10, în vestiarul echipei din Giulești.

— Ce faci, Rică? Arăți foarte bine. Ai fost cumva în țările calde?

— Aș, eu nu sînt bun pentru meciurile amicale. Dar nu contează, pînă la jocurile oficiale tot băiatu' apără.

— I-a uite, afară ninge! Ce, Pop, te pregătești să-ți încalți ghetele?

— E, fugi, de-aici, le aranjez și eu puțin. Nea Florică, dă-mi un trening din ăla care joacă singur, azi vreau să-i batem măr pe ăștia grozavii, înaintași...

— Hai băieți, la vizita medicală, doctorul Bendiu ne așteaptă. Luați și o minge, după aia mergem în sală să dăm drumul la turneul pe trei echipe.

— E cam devreme, doar nu o să jucăm pînă la ora 1 în continuare...

— Ei și ce dacă? Dumitriule, pregătește-ți echipa, azi vă „ardem" rău!

— Auziți băieți, ne întreabă ce ne dorim pentru noul sezon care vine. E simplu, să cîștigăm Cupa cupelor, campionatul și Cupa României!

— Aiurea, ascultați ce vă spune Rică. Noi nu sîntem din ăia care declară că vor să cîștige campionatul. Noi, să jucăm bine, să fim și noi cît mai în față, acolo. După aia, mai vedem noi!

După cum se vede, reporterul n-a avut nici măcar o singură dată nevoie să intervină în discuția spontană a rapidiștilor. Boc, Răducanu, Dumitriu II și III, Pop, Mușat, Petreanu, Ene Daniel, M. Stelian, Grigoraș și ceilalți.

★

Cîteva minute mai tîrziu, doctorul Bendiu avea să certifice starea foarte bună a tuturor jucătorilor rapidiști. Boc are cel mai bun indice de tensiune („Se văd oamenii de lot", spune cineva), Răducanu, care a petrecut o vacanță extrem de plăcută și de folositoare în același timp la Băile Felix, suflă în spirometru peste 6 500 de centimetri cubi (indice foarte bun), dar și Marin Stelian, care, după cum el însuși mărturisește, a contractat o gripă în vacanță, reușește să ridice cursorul spirometrului la 5 100 cm³.

Și antrenamentul de ieri a avut loc tot fără antrenorul Bazil Marian, aflat la cursul de perfecționare. Rapidiștii au încins însă, după vizita medicală, o miuță pe cinste în sala Giulești, și oricine i-ar fi văzut le-ar fi putut cu cea mai mare ușurință ghici marile gînduri care îi animă pe toți pentru sezonul de primăvară. Sezon care, după cum se vede, a început să fie pregătit încă din prima săptămînă a anului. De azi însă, antrenorul Marian își va chema elevii la primul antrenament organizat. Fluierul său va fi auzit, sînt sigur, de tot Giuleștiul...

Dumitru GRAUR

ARGEȘENII — PORNIRE ÎN TROMBĂ

Pitești n-a vrut să piardă, se vede treaba, duelul cu Rapidul. Și a prins același start al pregătirilor cu giulești. Iată, concentrate sub forma celor mai lapidare știri, evenimentele petrecute de joi și pînă vineri în „tabăra" F.C. Argeș, precum și proiectul de program pînă la primul fluier din campionat. Deci, miercuri, toată ziua, și joi dimineața, riguros control medical. Rezultatele, excelente: tot lotul, inclusiv accidentații din toamnă (*Olteanu, Prepurgel, Jercan, Pigulea*), în perfectă stare de sănătate. Joi după amiază, sub direcția antrenorului secund, *prof. Atanase Dima*, primul antrenament al anului, în frumoasa sală de lîngă stadion.

Punctele programului, în continuare: pînă la 9 ianuarie, pregătiri la Pitești; între 9—25 ianuarie, antrenamente la Sinaia (sau Herculane, decizia se ia astăzi), în cadrul concediilor; în luna februarie, două turnee în proiect: între 2—13 februarie, trei jocuri în *Israel* și, apoi, între 19—28 februarie, alte trei întîlniri în *R.D. Germană*.

PETESCU: „NU 11 VEDETE, CI 11 JUCĂTORI CARE SĂ ALCĂTUIASCĂ O ECHIPĂ-VEDETĂ!"

Căpitanul unei echipe trebuie să fie întotdeauna un exemplu, nu se sperie de un mic accident de joc. Iată-l, în imagine, pe Mircea Petescu după o scurtă „convorbire", pe tușă, cu dr. Șerban, medicul echipei U.T.A.

Foto: Ion MIHĂICA

De vorbă cu Mircea Petescu, căpitanul echipei de fotbal U.T.A. Discutăm, ocolind — parcă dinadins — sportul preferat, fotbalul. Sîntem asistați de drăgălașa lui fiică, **Simona.** Ni se povestește cu lux de amănunte despre jucăriile ei, despre tabla cea nouă pe care învață literele alfabetului...

În cele din urmă, după ce aflăm că Mircea Petescu, mijlocașul formației textiliste a împlinit 30 de ani, că este îndrăgostit de meseria sa de inginer chimist ca și de fotbal, i-am pasat — totuși! — clasica întrebare: **„De cînd joci fotbal?"**

— N-aș putea preciza cu exactitate. Cred că dintotdeauna. Mă așteptam să fiu întrebat, mai degrabă, cînd mă las de fotbal...

— Și care ar fi fost răspunsul?

— Niciodată. Cred că am să joc mereu. Vreau să rămîn mereu fidel balonului rotund, terenului cu gazon.

— Totuși, ai putea să precizezi cînd ai debutat în Divizia A și la ce cluburi ai jucat?

— În campionatul 1959—1960 am debutat la U.T.A., unde m-am format ca jucător de divizie. Apoi, timp de șapte ani am reprezentat pe rînd cluburile Politehnica Timișoara, Viitorul București și Steaua, iar din 1967 m-am reîntors la U.T.A., unde joc și acum cu multă plăcere.

— Și dacă ar fi ca acum să-ți alegi cariera sportivă, pentru ce disciplină ai opta?

— Tot pentru fotbal! Pentru mine, fotbalul a constituit o superșcoală a vieții.

— Așa stînd lucrurile, spune-ne cum ar trebui să fie un fotbalist?

— Un om integru, multilateral pregătit, cinstit și corect, plin de ambiție și pasiune, un om lucid care știe să facă deosebirea între fotbalul de amatori și cel de performanță, fiindcă fotbalul de performanță trebuie făcut de buni meseriași, capabili să cunoască toate secretele meseriei, să premeditеze și să anticipeze momentele tactice.

Admirăm numeroasele trofee cucerite de Petescu de-a lungul carierei sale. Multe din ele, cîștigate împreună cu echipa U.T.A. Văzîndu-le, ne-am amintit de cea de a doua perioadă de aur a formației textiliste, cînd în palmaresul său au fost înscrise, pe lîngă cele două titluri consecutive de campioană a țării, și numeroase succese internaționale. De aceea l-am rugat pe interlocutorul nostru să ne destăinuie „cheia" saltului calitativ din acești ani.

— Dacă U.T.A. s-a înscris, pînă nu de mult, pe o traiectorie ascendentă, constituind o adevărată revelație, explicația trebuie căutată în circumstanța fericită ce a reunit un mănunchi de jucători cu bune disponibilități tactice și care, împreună cu antrenorul lor, au reușit să valorifice excelent orientarea tactică. S-au mai adăugat pregătirea foarte bună sub toate aspectele, dar determinante au fost cea tactică și moral-volitivă, armele noastre.

— Desigur, fotbalul ți-a adus satisfacții și bucurii. Dar decepții?

— Nu poți avea numai satisfacții, din cînd în cînd intervin și decepțiile. Uneori te surprind în momente total nepotrivite. Așa s-a întîmplat de pildă, în meciul România-Anglia, cînd m-am accidentat și am pierdut legătura cu echipa națională. Cea mai mare decepție am simțit-o însă acum, cînd n-am reușit să exploatăm buna conjunctură în care se afla U.T.A., să ne afirmăm plenar, ca echipă, pe plan internațional. Consider că puteam să ne impunem pentru destulă vreme în fotbalul european. Dar...

— În acest sezon nu numai pe plan internațional, dar nici în campionatul intern n-ați reușit să vă impuneți. Care să fie cauzele?

— Fără îndoială că era de așteptat o oarecare descreștere, ca urmare a uzurii fizice și psihice. Dar ea putea veni mai tîrziu. Să nu uităm, însă, că în formația noastră s-au produs și unele goluri care au rămas descoperite. Și apoi nu este suficient să aduci jucători, chiar și de valoare, dacă aceștia nu sînt capabili să se integreze imediat în sistemul tactic al echipei. Ca urmare, în 11-le nostru n-a mai existat unitate de joc.

— Cum vezi ieșirea din impas?

— Trebuie multă răbdare și luciditate. Cel mai important este să găsești adevăratele cauze și să le soluționezi cu realism. Echipa U.T.A. a avut întotdeauna o mare calitate: a știut să înmănuncheze jucători de diferite stiluri și să formeze cu ei o echipă în accepțiunea cuvîntului. După mine, o echipă nu este alcătuită din 11 vedete, ci din 11 jucători în stare să formeze o echipă — vedetă. Și încă ceva: măsuri imediate nu există. Ar fi o mare greșeală să credem că putem deveni peste noapte ceea ce am fost. Echipa trebuie reconstruită cu răbdare, pe puternicul fundament care este tradiția. Experiența a dovedit că, în fotbal ca să ajungi la țintă, trebuie să te grăbești încet.

Căpitanul echipei U.T.A. a fost sărbătorit recent pentru o performanță rară în fotbalul nostru: susținerea celui de al 300-lea joc în Divizia A. De atunci această cifră s-a mărit la 312. Am făcut un calcul: dacă Petescu va juca toate meciurile din retur, atunci îl va întrece cu un joc pe **Lereter**, cel care se mîndrește cu 326 de evoluții în prima divizie. Și să nu uităm: Lereter, care s-a retras din activitatea competițională, a stabilit acest record la aproape 40 de ani, iar Petescu are numai 30...

Ștefan IACOB

ÎNCHEIEREA LUCRĂRILOR CURSULUI DE PERFECȚIONARE A ANTRENORILOR

(Urmare din pag. 1)

resc — problemele legate de Divizia A. În legătură cu aceasta, s-a subliniat necesitatea ca **PERIOADA PREGĂTITOARE, CARE ÎNCEPE ÎN ACESTE ZILE, SĂ FIE FOLOSITĂ CU MAXIMĂ EFICIENȚĂ,** pentru a nu se mai repeta situațiile anormale din trecutul apropiat cînd, practic, echipele intrau în formă de-abia după mai multe etape ale sezonului. S-a făcut aprecierea că indicațiile date încă de astă-vară, în legătură cu **ÎMBUNĂTĂȚIREA PROCESULUI DE INSTRUIRE, A JOCULUI** n-au fost aplicate în mod corespunzător, ceea ce s-a repercutat negativ asupra nivelului general al campionatului și s-a insistat în special asupra **necesității legării structurale, de fond, a antrenamentului, de condițiile de joc.** Așa-numita obiectivizare a procesului de instruire va trebui deci să fie una din preocupările primordiale ale antrenorilor divizionari A. În aceiași ordine de idei, vorbitorul a subliniat importanța **acțiunilor de control** pe care tehnicienii F.R.F. vor trebui să le întreprindă în acest sens în scopul sprijinirii tehnicienilor de la cluburi. În fine, s-a subliniat importanța vegherii, la cluburi, asupra **regimului de viață al fotbaliștilor fruntași,** a raportului direct proporțional dintre acest aspect și performanță. Federația de fotbal — a spus vorbitorul — este hotărîtă ca în acest an să intervină mai hotărît ca oricînd pentru **eradicarea, cu orice riscuri, a cazurilor de abatere de la normele vieții sportive,** cerînd însă, în același timp, cluburilor ca ele să fie primele care iau atitudine în acest sens.

În încheierea cuvîntului său, președintele F.R.F. a abordat unele probleme ale echipei naționale (al cărei obiectiv în acest an este **OBȚINEREA CALIFICĂRII PENTRU TURNEUL FINAL AL C.M. 1974),** subliniind că atingerea acestui obiectiv este o chestiune de mobilizare a tuturor potențelor fotbalului nostru și subliniind în mod deosebit **necesitatea colaborării** dintre antrenorii echipei și **antrenorii de club** care dau jucători lotului, **răspunderea acestora** pentru prezentarea jucătorilor respectivi în cele mai bune condiții de sănătate, pregătire și randament la momentele marilor acțiuni ale echipei naționale.

De altfel, în legătură cu această problemă, tot ieri, după încheierea cursului propriu-zis, a avut loc o ședință de lucru a conducerii federației cu cei 16 antrenori principali de Divizia A.

Asupra acestui curs vom mai reveni, de altfel, în zilele următoare.

MINIFOTBAL FEMININ, MÎINE, ÎN SALA DINAMO

Sala Dinamo găzduiește mîine dimineață prima competiție de minifotbal feminin. Vor evolua cele mai bune patru echipe ale Capitalei în cadrul următorului program:

Rapid — Unirea Tricolor (ora 10);
Venus — Carmen (ora 11).

În dezbatere: selecția, instruirea și promovarea juniorilor

SILVIU AVRAM: „Dacă antrenorul naționalei de juniori nu găsește elementele de care are nevoie, noi, cei de la centre, sîntem de vină"

În ultimii cinci ani, echipa de juniori a „șepcilor roșii" a cîștigat de două ori titlul de campioană națională. Clujenii dau lotului reprezentativ de juniori pe **Negruțiu,** un fundaș central tenace, robust, rapid, și pe **Hurloi,** mijlocaș cu deosebit simț de anticipație și clarviziune. Dar, argumentul hotărîtor — suport al afirmației că laboratorul de tinere talente de pe Someș lucrează cu rezultate dintre cele mai bune — este acela că CINCI DINTRE TITULARII ECHIPEI UNIVERSITATEA au învățat a b c-ul fotbalului pe... băncile centrului de copii și juniori al clubului clujean: portarul **Ștefan,** fundașul **Poraschi,** mijlocașii **Anca** și **Mureșan,** atacantul **Uifăleanu.** Nu-i mai amintim pe toți cei plecați la alte echipe **(Oprea, Moldovan, S. Bretan, Gruber** etc.). Rezultatele acestea recomandă, în suficientă măsură, străduințele și pasiunea antrenorilor care le-au dat viabilitate: **Șepci, Sabaslău, Emil Petru, V. Covaci, Silviu Avram.**

Ultimului, i-am solicitat să-și spună părerea despre realitățile fotbalului la nivelul copiilor și juniorilor, despre selecția, instruirea și promovarea acestora.

— Pe mine unul — afirmă Silviu Avram, antrenorul coordonator al centrului clujean — **CEL MAI MULT MĂ SUPĂRĂ UNELE ACTE DE INCORECTITUDINE, care mai dăinuie încă în munca noastră și care ar trebui stîrpite cît mai repede cu putință. Un exemplu: campionatul republican al juniorilor. Competiția aceasta a făcut progrese incontestabile. Totuși, mie îmi lasă un gust amar prin falsurile pe care le încearcă unii antrenori și conducători de echipe. Adică tocmai acei oameni care ar trebui să vegheze la corecta desfășurare a întrecerii. Au fost suficiente cazuri de jucători substituiți și în seria noastră (Constructorul și Topitorul Baia Mare), exemple care aruncă o umbră total nefavorabilă asupra unei competiții în care sînt angrenați numai jucători în formare. Nu înțeleg cum de nu-și dau seama cît rău fac fotbalului astfel de oameni...**

— Dominați de fuga după rezultate favorabile...

— Ce fel de rezultate? Își fură singuri căciula. Și fiindcă discutăm acum despre rezultate în domeniul juniorilor, dați-mi voie să vă destăinui un secret: cu toate că am cîștigat în 1972 campionatul republican, sincer vă spun, nu am trăit aceeași mare bucurie pe care am avut-o cu cîțiva ani în urmă, cînd, după celălalt titlu cucerit, nu mai puțin de nouă jucători au fost promovați în echipa întîi. Or, din promoția '72, doar trei jucători (Lăzărescu, Matei și Negruțiu) evoluează în echipa de tineret-rezerve. Faptul acesta ne cenzurează satisfacția titlului cucerit, rezultatul nefiind decît parțial mulțumitor, promovarea lăsîndu-se destul de mult timp așteptată.

— Cum considerați că poate fi accelerată?

— Pe două căi: prin purificarea echipelor de tineret-rezerve de acele elemente incapabile de a mai progresa și prin aruncarea în disputele campionatului național a marilor talente ale centrului, pe cei de 15, 16, 17 ani. Se CĂLESC mai din vreme. Poate n-o să mă credeți, dar echipa centrului nostru, participantă în campionatul republican, este alcătuită din cei mai buni jucători născuți în 1956 și 1957. Experiența mi se pare deosebit de interesantă, juniorii lui „U" reușind ca, prin acumulările generale accelerate, să anuleze diferența de virstă dintre ei și adversarii lor cu 2—3 ani mai mari. Indiscutabil, la un asemenea rezultat nu se poate ajunge decît printr-o selecție riguroasă și o instruire dintre cele mai complete.

— Privind selecția, F.R.F. a hotărît să dea mînă liberă antrenorilor centrelor de Divizia A, pentru a aduce în aceste pepiniere ale fotbalului pe cei mai înzestrați copii și juniori din județ...

— Noi procedăm de mult timp așa. În sfera noastră de selecție am vizat mereu și orașele din apropierea Clujului. Hotărîrea F.R.F. e binevenită. Pentru că una este să-ți însușești fotbalul la Gherla, Dej sau Turda și alta într-un centru unde există cu totul alte condiții. Semnificativ, în acest sens, mi se pare a fi dorința fostului mare jucător Vaczi de a-și trimite băiatul la noi, la „U". Dar, dacă avem acum posibilități mai mari de selecție, în aceeași măsură au crescut și pretențiile, cerîndu-ni-se mult mai mult decît pînă acum. Și PUTEM REALIZA MAI MULT ÎN CENTRE, NUMAI DACĂ ACORDĂM INSTRUIRII CEA MAI MARE ATENȚIE. Tocmai pentru că procesul de instruire a tinerilor jucători este deficitar. La aceste unități ale fotbalului SE MAI LUCREAZĂ, ÎNCĂ EMPIRIC, după metode depășite, sau se improvizează. Dacă cineva mi-ar spune că așa ceva se întîmplă la „U", aș intra în pămînt de rușine.

— Care este părerea dv. despre echipa națională de juniori, despre rezultatele obținute în 1972?

— Rezultatele sînt mulțumitoare. Totuși, reprezentativa de juniori ar trebui să înmănuncheze tot ce are mai bun fotbalul nostru junior. Și va reuși s-o facă atunci cînd toți antrenorii echipelor de juniori din țară o vor ajuta, devenind într-un fel niște secunzi ai profesorului Ardeleanu. Există antrenori care, într-un anumit calcul îngust, nu recomandă și nu trimit la lot adevăratele valori, pentru a nu-și descompleta echipa lor. Eu știu cît se zbate antrenorul național pentru a găsi jucătorii care-i trebuie. Că nu-i găsește nu-i el de vină, ci noi cei de la centrele în care se investesc an de an atîția bani. Noile măsuri pe care am înțeles că vrea să le ia federația pentru îmbunătățirea activității centrelor vin, într-un fel, și în sprijinul selecționatei de juniori, motiv pentru care cred că și rezultatele acesteia vor fi mai bune.

Laurențiu DUMITRESCU

DIN PRIMELE ZILE ALE NOULUI AN

(Urmare din pag. 1)

Școala sportivă nr. 2 și, din păcate, lucrau singure. Profesoara Iulia Rotărescu fusese chemată la ședință. Am întîlnit o situație similară și pe terenul de fotbal. Cîțiva tineri lucrau în absența antrenorului lor — Dan Sîrbu — și el solicitat la o ședință. Oare nu s-ar putea găsi și soluții mai bune?

Intrînd, în sfîrșit, în moderna sală a complexului i-am întîlnit pe candidații pentru Olimpiada de la Montreal. 31 de puști, cei mai buni juniori ai gimnasticii noastre, selecționați pe baza performanțelor și a talentului evidențiat în concursurile naționale, își petrec vacanța de iarnă (25 decembrie — 9 ianuarie) în compania unui grup de profesori (coordonator: prof. Liviu Isar de la Sc. sp. Lugoj). Sînt gimnaști din Buzău, Timișoara, București, Gheorgheni, Lugoj, Cluj și din alte centre, din rîndul cărora vor fi selecționați sportivii cei mai talentați, cei mai sîrguincioși pentru lotul olimpic. Antrenorii, printre care și St. Popescu, de la Liceul B.P. Hasdeu din Buzău, își pun mari speranțe în ei.

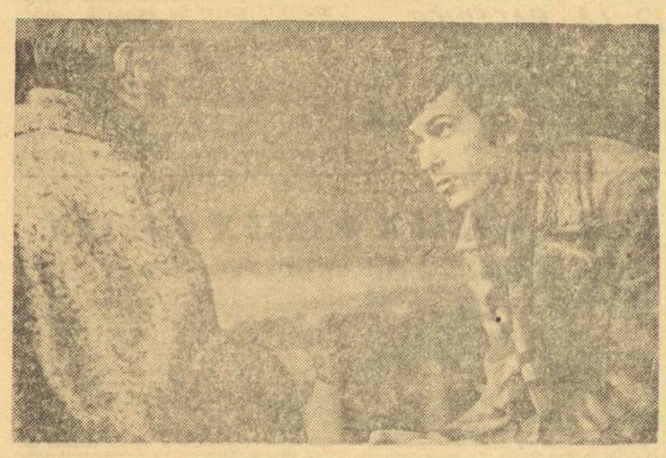

„S-au aruncat vorbe de colo-colo. M-am ambiționat. Voi încerca să obțin în sezonul de iarnă 17,10 m" — ne spune Carol Corbu.

PE URMELE LUI... NEPELA

La Palatul de Gheață vin seară de seară sute de copii. Se află toți — sau, oricum, majoritatea — în urmărirea lui Ondrej Nepela. Se visează la mondiale și Olimpiadă, se visează aplaudați, bisați, se visează ajunși — pe calea undelor — pe micile ecrane de acasă, umezind ochii bunicii care acum croșetează lîngă mantinelă. Pînă atunci... cad (și se ridică), încearcă o piruetă (și n-o reușesc decît a suta oară) sau mimează o săritură (în care se avîntă numai trunchiul, picioarele rămînînd — pentru mai multă siguranță — pe gheață). Dar atmosfera este entuziastă. E bine să visezi.

DINCOLO DE 17 METRI

După un scurt popas la bazinul de înot — și aici, zeci de copii pătrundeau în lumea tainelor sportului, în timp ce „avansații" insemnau „sutele" pe răboj — am reîntîlnit atletismul. În sala pardosită cu coritan se antrenau, laolaltă, atleți de-o șchioapă (preparau primul concurs al anului, programat astăzi și mîine în aceeași sală) și performeri de marcă. Pentru mulți dintre copii, acesta este primul sezon, pentru „veteranul" sprintului nostru, Gh. Zamfirescu, va fi ultimul.

— Vreau să pun punct acum unei activități care însumează 13 sezoane. Am renunțat la proba de 100 m și voi concura la 200 m și 400 m. Aș vrea să încheie sezonul cu... diploma de profesor de educație fizică și cu două performanțe de vîrf ale carierei: 20,7 s și 47,0 s.

Iată-l și pe Carol Corbu. Mai poartă urmele tristeții... mîncherieze. **„De atunci,** ne spune el, **mi se fac numai reproșuri. Uncle, firește, îndreptățite. Altele... Nu-i nimic. Poate că e mai bine așa. M-au ambiționat aceste vorbe aruncate de colo-colo. De la 20 noiembrie, cînd am reînceput pregătirea, n-am lăsat nici o zi albă. Uneori fac două antrenamente pe zi, adică 6 ore. Niciodată însă ședința de pregătire nu durează mai puțin de trei ore. Mi-am propus — și antrenorul Ion Söter crede că este realizabil — să obțin 17,10 m la campionatele naționale de sală și să cîștig titlul european. Mă cam sîcîie o durere de natură sciatică, dar trebuie s-o învingă".**

Cînd să plecăm, soții Șerban și Virginia Ioan tocmai soseau și ei la antrenament...

ACTIVITATE FEBRILĂ LA PROGRESUL

La complexul sportiv Progresul am găsit o activitate susținută, semn că materialul critic, apărut nu de mult în paginile ziarului nostru, nu a rămas fără ecou.

Patinoarul, amenajat pe unul dintre terenurile de baschet, era presărat cu copii care executau... figuri libere în acompaniamentul rîsetelor și veseliei. Am aflat că, din inițiativa clubului, școlarii din sector au acces gratuit pe patinoar în timpul vacanței de iarnă. Și, din cîte am văzut, ei nu se lasă invitați prea mult...

În sală ne-a întîmpinat un adevărat furnicar de sportivi. Se juca tenis, baschet și handbal, pe sectoare delimitate, totul evidențiind o organizare și o planificare riguroasă a acestui antrenament. Discutînd cu profesorul **Dumitru Petrescu** — care conducea întregul colectiv — am aflat că sportivii aparținеau secției de atletism și că în planul de antrenament figura, pentru această zi, o lecție de pregătire fizică complexă.

Pe una din aleile parcului am întîlnit o altă grupă de sportivi care, după statură și robustețe, păreau a fi halterofili. Apropiindu-ne, i-am recunoscut într-adevăr pe cîțiva dintre componenții secției de haltere a clubului Progresul, care se pregăteau sub atenta îndrumare a profesorului **Gh. Enciu.**

Spre surprinderea noastră, la sala de box era o liniște desăvîrșită. Pe ringul instalat în încăpere se afla... un singur boxer, elevul **Cătălin Andreadis,** care exersa cu asiduitate cîteva lovituri. Conform celor două... programe afișate pe ușa sălii, la acea oră trebuia să aibă antrenament grupa antrenorului Ion Vasilov.

Profesorul Forsea îi învață pe copii cum să plutească pe valurile... bazinului

COPIII SÎNT MÎNDRIA GIULEȘTIULUI

Mingile portocalii de baschet păreau imense în mîinile micuțelor jucătoare pe care le-am găsit antrenîndu-se în sala Giulești. Și erau atît de multe mini-baschetbaliste, încît am crezut că se dispută vreo competiție școlară, dar mîndria cu care purtau tricourile vișinii ale Rapidului și prezența profesoarei **Eva Ferencz** ne-au convins că se desfășura un antrenament al secției de junioare din cadrul clubului feroviar.

Numărul foarte mare de jucătoare ne-a determinat să solicităm antrenoarei cîteva lămuriri. Iată ce ne-a spus interlocutoarea noastră: **„Aceste fetițe reprezintă cel mai tînăr eșalon al baschetului giulești și după cum puteți vedea, ele au atins deja un stadiu de pregătire foarte avansat. Cea mai în vîrstă dintre ele are 12 ani, cea mai tînără... 9 ani, iar jucătoarele prezente la antrenament reprezintă mai puțin de un sfert din totalul celor care au fost selecționate la început. În cadrul clubului nostru activitatea cu juniorii ocupă un loc important în preocupările tuturor secțiilor, căci copiii sînt mîndria Giulești".**

Ne-am convins de acest lucru nu numai la ora de baschet, ci și după aceea, cînd am avut prilejul să vedem la antrenament și echipele de handbal juniori ale Rapidului, pregătite de Ana Stănișel și Marcel Crețu.

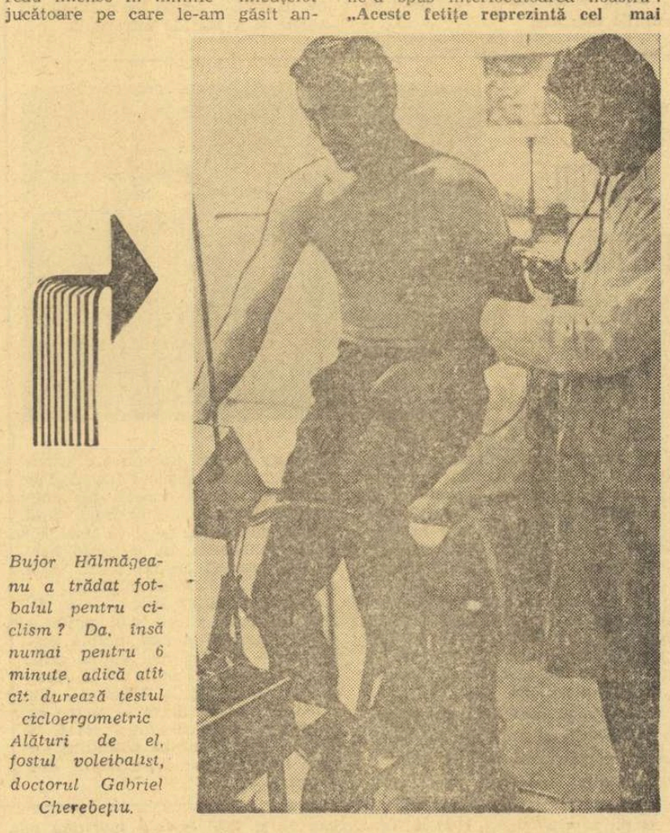

Bujor Hălmăgeanu a trădat fotbalul pentru ciclism? Da, însă numai pentru 6 minute, adică atît cît durează testul cicloergometric. Alături de el, fostul voleibalist, doctorul Gabriel Cherebețiu.

BASCHETUL ȘI COLOȘII... SALTELELOR

În sala din șos. Ștefan cel Mare am găsit tot baschetbaliști. Unii veritabili — băieții lui Dan Niculescu — iar alții de ocazie, colegii lui... Nicolae Martinescu. Oricum, întîlnirea cu ambele grupe a constituit o plăcută surpriză pentru noi.

„Veritabilii", care se pregătesc în vederea întîlnirii cu T.S.K.A. Moscova din cadrul C.C.E., programată joi seara în Sala Floreasca, nu-și permit nici un „respiro" în aceste zile premergătoare partidei.

Ne-am retras în spatele cortinei care împărțea sala în două. În cealaltă parte se disputa un palpitant meci de baschet, care ignora însă toate regulile oficiale ale acestui joc: duelurile la minge se soldau cu... tururi de șold sau cu „șuruburi", cu adevărate placaje și cu „poduri" de toată frumusețea. Și cum să nu fi fost așa, cînd protagoniștii acestui meci erau Nicolae Martinescu și colegii lui din secția de lupte a clubului dinamovist? Ei efectuau un antrenament obișnuit, de pregătire fizică generală.

Am zăbovit îndelung pe marginea terenului privind coloșii saltelelor cum strecurau mingea în coșul de baschet. Meciul era de-a dreptul palpitant, și — de ce să n-o spunem? — cu totul inedit...

LOTO — PRONOSPORT

Începînd din 11 ianuarie 1973, se vor pune în vînzare biletele pentru LOTERIA ÎN OBIECTE, o atractivă posibilitate de cîștig oferită participanților din întreaga țară de către Administrația de Stat Loto—Pronosport.

Participarea la această Loterie în obiecte se va face pe bilete de 5 lei care se vor găsi în unitățile proprii ale Administrației de Stat Loto — Pronosport, unitățile Comerțului de Stat și unitățile Cooperației de Consum.

La această tragere — care va avea loc la 11 februarie 1973 — se oferă autoturisme DACIA 1300 și cîștiguri în obiecte în valoare de 20.000 lei, 10.000 lei, 5.000 lei ș.a. în număr NELIMITAT.

Participanții vor putea să-și aleagă singuri obiectele în limita sumei cîștigate conform listelor de obiecte ce se vor găsi afișate în unitățile de mai sus.

Amănunte, în numerele viitoare ale ziarului.

• Astăzi este ULTIMA ZI în care vă mai puteți depune buletinele pentru concursul Pronosport nr. 1 de duminică 7 ianuarie 1973, Programul acestui concurs este alcătuit în întregime din meciuri ale campionatului italian, contribuind prin aceasta la atractivitatea primului concurs din acest an.

LOTO

NUMERELE EXTRASE LA TRAGEREA LOTO DIN 5 IANUARIE 1973

EXTRAGEREA I: 22 18 29 55 56

12 52 23 24

EXTRAGEREA a II-a: 62 49 34 15 10 43 14

FOND DE PREMII: 872 405 lei.

Rubrică redactată de LOTO—PRONOSPORT

ASEARĂ LA COPENHAGA

ROMÂNIA—DANEMARCA 8-2 LA BOX

COPENHAGA, 5 (prin telefon). — În sala Boldklub, meciul internațional de box Danemarca — România, urmărit de 2 000 de spectatori, a debutat cu partida neoficială, dintre semimuștele **Paul Dragu** și **Jens Eric Groth** (fără decizie, la cererea gazdelor). Scorul oficial al meciului a fost deschis de musca **Traian Cerchia** căruia i-au fost suficiente 2 minute de luptă pentru a-l face k.o. în prima repriză pe **Teddy Young.** În mod surprinzător, la categoria cocoș, după o partidă foarte disputată, în cursul căreia a fost trimis la podea în repriza secundă, **Dinu Condurat** a pierdut la puncte (0—3) în fața lui **Ole Maibom.** Cele două meciuri de la categoria pană, care au urmat, au fost cîștigate de pugiliștii români : **Constantin Ștefanovici** învinge la puncte (2—1) pe **Peter Christiansen,** iar **Gabriel Pometcu** îl silește la abandon în rundul 2 pe **Jens K. Olesen.**

În cadrul categoriei ușoară, după un meci în care a fost net superior, **Paul Dobrescu** a cîștigat întrucît, rănit în repriza a treia, **Sören Saugmann** a fost nevoit să abandoneze. La categoria următoare, semimijlocie, tînărul **Marcel Lupu** a fost declarat învins la puncte (1—2) de către **Carsten Andersen.**

În ultimele partide, boxerii români au evoluat foarte bine și au realizat victorii clare în fața sportivilor danezi. În cadrul categoriei mijlocie mică, **Ion Mocanu** l-a obligat pe **Ole Svendsen** să abandoneze în repriza a treia. Mijlociul **Ion Peter** a obținut o clară victorie la puncte (3—0) în fața lui **Einar Bak Nielsen.** Semigreul **Ion Silițe** l-a învins prin abandon în rundul 3 pe **Jörgen Lorentzen.** În ultima confruntare a reuniunii, greul **Ion Alexe** a cîștigat la puncte (2—1) partida cu **Jens Brix Andersen.**

Reprezentativa României a obținut astfel victoria cu 8—2.

MOGENS JACOBSEN
„Berlingske Tidende"-Copenhaga

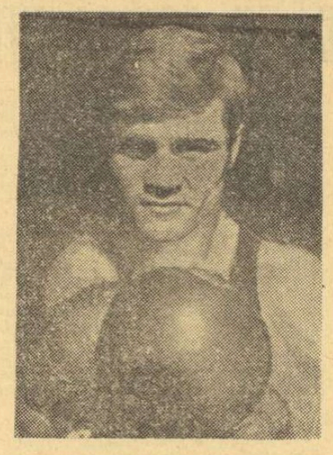

PAUL DOBRESCU

EDDY MERCKX — DIN NOU CEL MAI BUN SPORTIV AL BELGIEI

BRUXELLES, (Agerpres). — Asociația ziariștilor sportivi din Belgia l-a desemnat drept **cel mai bun sportiv belgian** al anului 1972 pe cunoscutul ciclist **Eddy Merckx.** Laureatul, care a cîștigat acest titlu și în ultimii trei ani, a totalizat 628 de puncte, fiind urmat în clasament de atleții **Emile Puttemans** — 536 puncte, **Karel Lismont** — 396 puncte și motociclistul **Roger de Coster** — 116 puncte. Atletul **Gaston Roelants** și automobilistul **Jacky Ickx** au ocupat locurile 7 (cu 36 puncte) și respectiv 16 (cu 15 puncte).

NOUA CANDIDATURĂ AMERICANĂ OFICIALĂ PENTRU J. O. DE IARNĂ 1976 : SALT LAKE CITY

Oficialitățile stațiunii de sporturi de iarnă Salt Lake City (S.U.A.) și-au depus candidatura pentru organizarea în anul 1976 a întrecerilor Olimpiadei Albe. În raportul prezentat, se arată că stațiunea dispune de toate bazele necesare organizării marii competiții. Candidatura stațiunii Salt Lake City va fi prezentată înainte de 15 ianuarie Comitetului Internațional Olimpic.

Salt Lake City a cîștigat astfel o „competiție națională" în care mai erau angajate — depunîndu-și, fără succes, candidatura la organizarea J.O. de iarnă 1976 — stațiunile Squaw Valley și Lake Placid. Așadar, Salt Lake City (vestitul oraș al mormonilor și al curselor pentru recordul absolut de viteză cu automobilul pe pistă de sare) va încerca să șteargă impresia deplorabilă lăsată de dezicerea candidatei precedente, Denver.

Pe pista lacului Ciucaș

SPERANȚELE PATINAJULUI IN INTRECERE

TUȘNAD, 5 (prin telefon, de la trimisul nostru). Pe pista naturală a lacului Ciucaș din localitate a început proba întrecere a anului la patinaj viteză, concursul republican al speranțelor. Spre deosebire de ediția anterioară a competiției, confruntările de acum se desfășoară după o formulă inedită: au fost admiși tineri viteziști doar pînă la 16 ani și s-au mărit de la două la patru grupele de vîrstă pentru copii.

La startul diferitelor probe se aliniază peste 100 de fete și băieți din București, Sibiu, Miercurea Ciuc, Cluj, Tg. Mureș și Brașov. Recordul de participare îl deține Școala sportivă din Sibiu. Ținînd seama de calitatea inferioară a gheții, datorită temperaturii în creștere, rezultatele obținute în primele curse de către viitorii performeri pot fi considerate mai mult decît mulțumitoare. În mod deosebit am reținut evoluțiile unor tineri ca: *Ladislau Focht „Attila Varga* (Dinamo Brașov), *Carmen Dragoman* (Șc. sp. Sibiu), *Eva Szigeti* (Șc. sp. Miercurea Ciuc), care progresează văzînd cu ochii, cîștigînd detașat.

REZULTATE TEHNICE — *500 m* — 15—16 ani *fete: 1. Eva Szigeti (Șc. sp. M. Ciuc) 53,1,* 2. Livia Vași (S.C.M. Ciuc) 56,5 3. Maria Olah (Mureșul Tg. Mureș) 59,0; *băieți 1. L. Focht (Dinamo Brașov) 49,7,* 2. L. Lazăr (S.C.M. Ciuc) 51.5, 3. I. Zengraffi (S.C. M. Ciuc) 52,2; 500 m — 13—14 ani *fete: 1. Carmen Dragoman (Șc. sp. Sibiu) 55,5,* 2. Agneș Rusz (Șc. sp. M. Ciuc) 59,5, 3. Eva Molnar (Șc. sp. M. Ciuc) 59.9; *băieți: 1. A. Varga (Dinamo Brașov) 51,1.* 2. I. Opincaru (Șc. sp. Sibiu) 53,1, 3. Fl. Lupan (C.P.M. București) 55 0. *Iată cîștigătorii celorlalte probe: 100 m* — 11—12 ani: *Tereza Costache (Constructorul Buc.) 13,6, Sorin Ciortea (Șc. sp. Sibiu) 13,4;* 9—10 ani: *Uța Szonke (Șc. sp. Sibiu) 15.7, Adalbert Lakatoș (C.S.M. Cluj) 14.0; 50 m* — 7—8 ani: *Helga Insch (Șc. sp. Sibiu) 8,6.* Întrecerile continuă.

Tr. IOANIȚESCU

COLOCVIU AEROMODELISTIC LA ORADEA

Anton Nagy (mecanic) și Nicolae Mesaroș (pilot) cîștigătorii întrecerilor de 10 km de la Oradea.

La Oradea, timp de o săptămînă, a avut loc un interesant curs de perfecționare în pilotarea aeromodelelor de curse și întreceri sportive aeriene. Cei 34 de instructori și antrenori modeliști prezenți la acest fructuos seminar profesional au asistat la o serie de expuneri teoretice și practice susținute de cei mai buni constructori aeromodeliști din țară. S-a trecut în revistă, astfel, fiecare piesă componentă a aparatelor de competiții, insistîndu-se asupra noului sistem de alimentare sub presiune a rezervoarelor de 7 cmc, a opririi la comandă — în timpul zborului — a motorului de 2,5 cmc. cît și a concepției aerodinamice de proiectare și construcție a mini-navelor care evoluează cu peste 145 km pe oră. Un amplu referat s-a ocupat de aplicarea noilor prevederi ale **Federației Aeronautice Internaționale** privind desfășurarea pe viitor (începînd cu sezonul sportiv 1973) a luptelor sportive aeriene.

Reușitul colocviu aeromodelistic de la Oradea a fost condus de antrenorul federal **George Craioveanu** care, cu această ocazie, a prezentat cursanților un original aeromodel condus prin radio, cu fuselaj din material plastic. Aparatul a trezit interes, încintînd prin spectaculoasa lui evoluție în jurul pistei circulare de beton. La sfîrșitul cursului, instructorii și antrenorii s-au aliniat la startul unui atractiv concurs, dotat cu **„Cupa de cristal".** Iată rezultatele (primii trei clasați): **curse de 10 km :** 1. A. Nagy — N. Mesaroș (Oradea) 5:00,0, 2. A. Nagy jr. — C. Toth (Oradea) 6:04,0, 3. I. Csabo — F. Barabas (Dej) 8:08,0 ; **lupte sportive aeriene :** 1. Gh. Barbu — D. Filip (Turda) 215 p, 2. N. Deac — I. Zoltan (Turda) 165 p, 3. D. Prohozescu — S. Ionică (Bacău) 75 p.

sportul în lume

ARGENTINA MENIS ÎN CLASAMENTUL REVISTEI „WOMEN'S TRACK AND FIELD WORLD"

NEW YORK, 5 (Agerpres). — Cu prilejul unui referendum pentru stabilirea celei mai bune atlete a anului 1972, organizat de cunoscuta revistă americană de specialitate „Women's Track and Field World", acest titlu a revenit sportivei vest-germane Heide Rosendahl, campioană olimpică la München. Ea a totalizat 90 de puncte, fiind urmată în clasament de Ludmila Braghina (U.R.S.S.) — 87 puncte, Renate Stecher (R. D. Germană) — 76 puncte, Mary Peters (Anglia) — 64 puncte etc. În clasamentul primelor 10 atlete din lume mai figurează Ulrike Meyfart (R. F. a Germaniei), Monika Zehrt (R. D. Germană), Annelie Ehrhardt (R. D. Germană), Nadejda Cijova (U.R.S.S.), Faina Melnik (U.R.S.S.) și **Argentina Menis (România).** La referendum au participat 45 de ziariști sportivi din 27 de țări.

ECHIPA STUDENȚEASCĂ DE HANDBAL A ROMÂNIEI — CAMPIOANĂ MONDIALĂ UNIVERSITARĂ

(Urmare din pag 1)

admirația publicului suedez, care i-a ovaționat minute întregi.

Jocul a fost extrem de echilibrat chiar din primele minute. Evoluînd prudent în atac și foarte atent în apărare, ambele formații au avut conducerea pe rînd, fără însă ca vreuna din ele să se poată detașa. Cei doi portari (Penu — România și Iscenko — Uniunea Sovietică) s-au arătat siguri în intervenții. Spre sfîrșitul primei reprize selecționata română a luat un ușor avantaj (8—6), dar handbaliștii sovietici au reușit să reducă handicapul doar la un singur gol. În repriza secundă, la început, inițiativa a fost mai mult de partea jucătorilor români, dar ei au avut o scurtă perioadă de cădere fizică și în min. 50 (deci cu 10 minute înainte de final) reprezentativa sovietică conducea cu 14—10 ! Adunîndu-și ultimele forțe, realizînd cîteva contraatacuri reușite prin Cosma și unele pătrunderi individuale prin Voina, echipa română realizează un adevărat tur de forță, egalînd la 14 și avînd chiar avantajul 15—14 în ultimul minut de joc. Dar, o aruncare de la 7 m acordată formației sovietice a restabilit egalitatea. În prima prelungire ambele echipe au marcat cîte un gol, așa că... din nou prelungiri la capătul cărora egalitatea (18—18) se menținea. Și atunci, cum spuneam, tie-break ! Mingea de arbitru este cîștigată de handbaliștii sovietici, care ratează atacul prin Kuliov. Urmează o acțiune ofensivă a formației române și mingea șutată puternic de Birtalan scutură plasa porții lui Iscenko. Victorie ! Scor final : 19—18 pentru România.

Punctele au fost marcate de : Cosma (6), Birtalan (4 — 2 din 7 m), Voina (4), Tudosie (2), Dan Marin (2), Cîrlan (1), (în echipa noastră au mai evoluat Penu, Licu, Ștef și Chircu) ; Lagutin (7), Kuliov (3), Artamanov (2), Gasîi (2), Tiscenko (2), Kaunisov (2). Au condus L. Nillson și O. Larsson, ambii Suedia.

În meciul pentru locurile III-IV : Iugoslavia — R. F. a Germaniei 19—16 (10—9). Au condus C. Căpățînă (România) și K. Lundberg (Suedia).

TURNEE INTERNAȚIONALE DE HANDBAL GĂZDUITE DE ROMÂNIA ÎN 1973

Anul acesta, România va găzdui mai multe competiții internaționale, unele de mare anvergură, destinate atît formațiilor de seniori, cît și celor de tineret și juniori.

Între 18 și 22 aprilie, municipiul Gheorghe Gheorghiu-Dej va avea ca oaspete cele șapte echipe participante la a VI-a ediție a **„Cupei țărilor latine".** Este vorba de formațiile Franței, Spaniei, Portugaliei, Braziliei, Italiei, Mexicului și României.

Competiția este rezervată, după cum se știe, reprezentativelor de tineret.

Tot pentru echipe de tineret este programat și un alt turneu, dotat cu **„Cupa Prieteniei".** El se va desfășura între 10 și 12 august în orașele Deva și Hunedoara, reunind la start formațiile feminine și masculine (alcătuite din jucători și jucătoare pînă la 20 de ani) ale Iugoslaviei, Ungariei, Bulgariei și României.

Între 19 și 26 august la Timișoara și în cîteva localități învecinate, se vor disputa jocurile din cadrul **„Turneului Prieteniei"** rezervat formațiilor masculine de juniori. Participă reprezentative din următoarele țări : U.R.S.S., R. D. Germană, Cehoslovacia, Ungaria, Polonia, Bulgaria, Cuba, R.P.D. Coreeană și România (cu două echipe).

Cea de a 5-a ediție a **„Cupei Primăverii",** organizată de clubul Universitatea Timișoara, se va disputa între 19 și 25 martie, la startul ei alinîndu-se următoarele formații feminine : TSC Berlin, Spartak Baku, ORK Beograd, Odeva Hlohovec, PV München, Universitatea Timișoara și o selecționată de tineret-junioare a României.

Tradiționalele turnee internaționale dotate cu „Trofeul Carpați" vor avea loc anul acesta între 2 și 7 octombrie la Pitești (feminin) și 20—25 noiembrie la Cluj (masculin). În întrecerile feminine vor participa echipele Iugoslaviei, R.D. Germane, Ungariei, U.R.S.S. și României, iar la cele masculine reprezentativele Danemarcei, U.R.S.S., Iugoslaviei, R. D. Germane și României.

LIGA CLUBURILOR PROFESIONISTE PROPUNE REFORME ...SURPRINZĂTOARE ÎN FOTBALUL ENGLEZ

● Reducerea duratei sezonului și a numărului de echipe ● Modificarea regulii off-side-ului ● Punctaj în raport cu golurile marcate

Senzație în fotbalul englez !

Liga cluburilor profesioniste, al doilea organ conducător al fotbalului insular, după federație, dacă nu chiar cel mai puternic, a elaborat un plan de renovare care cuprinde măsuri de-a dreptul surprinzătoare pentru cine cunoaște conservatorismul britanic. Acest plan va fi supus discuției și aprobării președinților de cluburi profesioniste care se vor întruni într-o ședință specială la 16 ianuarie. El cuprinde, pe scurt, următoarele propuneri, care pot fi considerate drept revoluționare :

● **reducerea duratei sezonului competițional la 9 luni,** de la 1 septembrie pînă în mai (în prezent, sezonul începe din august) ;

● **reducerea la 80 a numărului cluburilor profesioniste** participante la cele patru ligi ;

● **modificarea regulei off-side-ului ;**

● **micșorarea numărului de jocuri televizate,** pentru a îmbunătăți încasările la meciuri.

În sprijinul reformelor propuse, documentul aduce ca argument faptul că în acest sezon numărul spectatorilor plătitori a fost cu un milion mai mic decît în cel precedent. De asemenea, subliniază că organizarea meciurilor în luna august suferă concurența cricketului și de aceea sugerează fixarea debutului sezonului oficial la 1 septembrie.

În ce privește numărul echipelor din cele patru ligi, planul recomandă reducerea lui la 20 de fiecare ligă (în loc de 22 cîte participă în prezent). În schimb, propune mărirea numărului de echipe care să promoveze și să retrogradeze dintr-o ligă în alta, pentru a mări interesul pentru campionat și în felul acesta să facă jocul mai dinamic, mai spectaculos. În aceeași idee, a stimulării jocului ofensiv, liga cluburilor propune modificarea regulii off-side-ului, cu titlul de experiență deocamdată, fie prin suprimarea lui, fie printr-o aplicare în anumite zone ale terenului. În fine, se sugerează modificarea sistemului golaverajului prin acordarea — de exemplu — de puncte în raport cu golurile marcate.

LA BELFAST VIAȚA E RISCANTĂ CHIAR ȘI PENTRU O CAMPIOANĂ OLIMPICĂ

(Urmare din pag 1)

Chiar de-ar fi mai rău, tot aș rămîne. Ce s-ar întîmpla dacă toată lumea, speriată, și-ar lua catrafusele ? Aici e nevoie de oameni care mai cred în lucrurile pe care nici o bombă nu le poate distruge. Pe mine personal, religia m-a dezamăgit. Protestanții, ca și catolicii, dau un prost exemplu. Acolo unde domnește ura, nici vorbă nu mai poate fi de iubirea aproapelui. Aș vrea să contribui la evitarea confruntărilor. De aceea, accept invitații din ambele tabere, atunci cînd promovează inițiative care corespund intențiilor mele. În general e vorba de acțiuni de caritate, în special pentru ajutorarea copiilor nevinovați". Între fronturile extremiștilor, Mary Peters încearcă să joace rolul unui element de mediere și rațiune. Dar prin această poziție viața ei nu e scutită de primejdii.

Mary Peters între flori, admiratori și... sîrmă ghimpată !

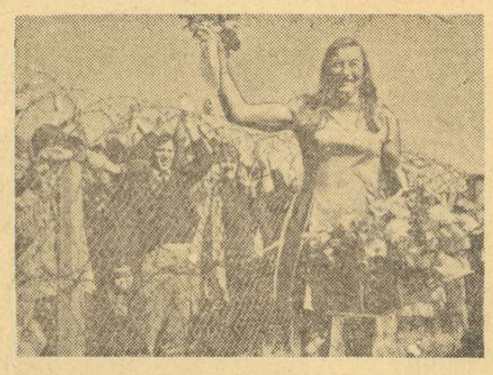

De multă vreme, după întoarcerea de la München, Mary Peters nu mai calcă pragul garsonierei ei din Amtrimroad 356. Preferă să doarmă pe la prietene sau în casa patronului ei, Buster McShane, cel ce a determinat-o să treacă la antrenamentul cu haltere, ducînd-o repede la clasa mondială. Nu-i vorbă că nici la domiciliul acestuia, în Upper Arthur Street nr. 8, tabloul nu e mai asigurător : 13 din cele 17 case de pe această stradă poartă urmele exploziilor !

Siguranța ei personală e mai riscantă cu prilejul antrenamentelor în aer liber. „Oricînd poți fi victima unui fanatic..." — spun specialiștii. Cu Mary Peters încă nu s-a întîmplat, dar mulți sportivi irlandezi de marcă au primit scrisori de amenințare. Fotbalistul George Best circulă adesea, chiar și în îndepărtatul Manchester, cu o gardă personală, întrucît asupra sorei sale s-a tras de către necunoscuți.

Optimistă, Mary Peters — cu figura ei care aduce mai puțin a vedetă sportivă și mai mult a gospodină — își face mai puține griji. Ea se gîndește de pe acum la Jocurile Olimpice de la Montreal, din 1976. „Mister McShane — spune ea — m-a convins că atunci voi fi la punctul culminant al posibilităților mele fizice și mie mi-e rușine să-l contrazic...".

Carnet atletic

EMILE PUTTEMANS, CEL MAI BUN FONDIST DIN TOATE TIMPURILE

Ziarul „Sport" Zürich publică o interesantă statistică, alcătuită de cunoscutul specialist italian **Roberto Quercetani,** privind pe cei mai buni fondiști din toate timpurile. Alergătorii au fost clasificați prin adiționarea celor mai bune rezultate obținute de ei pe distanțele de 5000 m și 10 000 m, acestea fiind la rîndul lor cotate după tabela internațională de punctaj.

Interesant este faptul că deși a cucerit ambele medalii de aur (în cele două probe) la J.O. de la München, finlandezul **Lasse Viren** nu ocupă în acest clasament decît locul doi, fiind devansat de belgianul Emile Puttemans. Iată de altfel ordinea celor mai buni fondiști ai tuturor timpurilor stabilită de Quercetani :

1. Puttemans (Belgia)	2083 p (13:13,0 + 27:39,6)
2. Viren (Finlanda)	2077 p (13:16,4 + 27:38,4)
3. Clarke (Australia)	2075 p (13:16,6 + 27:39,4)
4. Bedford (Anglia)	2066 p (13:17,2 + 27:47,0)
5. Haro (Spania)	2046 p (13:26,0 + 27:48,2)
6. Gammoudi (Tunisia)	2039 p (13:27,4 + 27:54,8)
7. Väätäinen (Finlanda)	2038 p (13:28,4 + 27:52,8)
8. Yifter (Etiopia)	2036 p (13:33,8 + 27:41,0)
9. Haase (R. D. Germană)	2034 p (13:29,4 + 27:53,4)
10. Keino (Kenya)	2033 p (13:24,2 + 28:06,4)
Salgado (Spania)	2033 p (13:26,4 + 28:01,4)

LUDMILA BRAGHINA PREGĂTEȘTE DISTANȚA DE 3 000 M

După fantasticul record mondial — 4:01,6 pe 1500 m — stabilit la J.O. de la München, renumita atletă sovietică Ludmila Braghina s-a decis ca din acest an să pregătească și proba de 3000 m, care va figura în viitorul program al campionatelor europene. Braghina deține la această oră cea mai bună performanță mondială pe distanța respectivă cu timpul de 8:53,0. În urma ei, într-un clasament special, ar figura : 2. Joyce Smith (Anglia) 9:05,8, 3. Paola Cacchi (Italia) 9:09,2, 4. Irina Bondarciuk (U.R.S.S.) 9:16,0, 5. Inger Knutsson (Suedia) 9:16,6 și Irina Taborskaia (U.R.S.S.) 9:17,6.

AKII-BUA ÎNVINS, DAR ÎN PROBA DE 110 M GARDURI

La Dar-es-Salaam au avut loc recent întrecerile campionatelor de atletism ale Africii centrale și de răsărit. Cu acest prilej, **Philbert Bay** din Tanzania a alergat distanța de 1500 m în 3:38,9. Campionul olimpic, **John Akii-Bua** nu a luat startul în proba sa favorită ; el a participat însă în cursa de 110 m garduri (unde a realizat 13,8 — nou record ugandez), fiind întrecut de kenyanul Kimaiyo, cronometrat în 13,7 (record). Alte rezultate : 100 m : Mwebi (Kenya) 10,3; 200 m : Mwebi 21,2 ; 400 m : Nyamau (Kenya) 47,3 ; 5000 m : Jipcho (Kenya) 14:05,2 ; 400 mg : Koskey (Kenya) 50,7, Kimaiyo 50,9 ; 3000 m obstacole : Mogaka (Kenya) 8:31,7, Biwott (Kenya) 8:32,9.

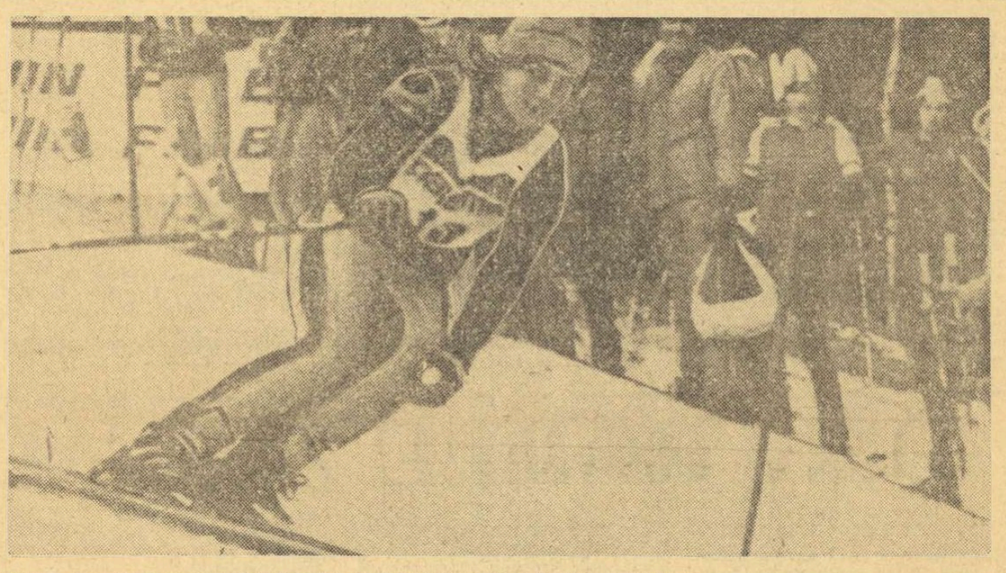

Printre surprizele concursului de schi de la Maribor (Iugoslavia), contînd pentru „Cupa mondială", s-a numărat și evoluția slalomistei vest-germane Pamela Behr

Telefoto : A.P. — Agerpres

Campionatul european de șah pentru juniori

URZICĂ A ÎNTRERUPT PARTIDA CU ROMANIȘIN

HAGA, 5 (Agerpres). — În runda a 8-a a turneului final al campionatului european de șah pentru juniori, care se desfășoară la Gröningen, Miles l-a învins pe Baljon, iar Kernan a cîștigat la Dieks. S-au încheiat remiză partidele Marianovici — Martin și Buchal — Spacek. **Partida dintre Aurel Urzică și Romanișin s-a întrerupt în poziție complicată.**

În clasament, pe primul loc a trecut Miles (Anglia) cu 6 puncte, urmat de Romanișin (U.R.S.S.) — 5,5 puncte (1), **Urzică (România)** — 5 puncte (1), Buchal (R. F. a Germaniei) — 5 puncte etc.

SMÎSLOV PE LOCUL 12 LA HASTINGS...

LONDRA, 5 (Agerpres). — În turneul internațional de șah de la Hastings, după desfășurarea a 8 runde, în clasament pe primul loc se află, la egalitate, cu cîte 6 puncte, Hartston (Anglia) și Uhlmann (R. D. Germană). Urmează danezul Larsen cu 5,5 puncte, australianul Browne cu 4,5 puncte și o partidă întreruptă, Vesterinen (Finlanda), Rajkovici (Iugoslavia) cu cîte 4 puncte și o partidă întreruptă etc. Fostul campion al lumii, V. Smîslov (U.R.S.S.), ocupă locul 12 cu 2,5 puncte și o partidă întreruptă.

10 ȚĂRI LA CAMPIONATELE EUROPENE DE BOB DE LA CERVINIA

ROMA, 5 (Agerpres). — Între 13 și 28 ianuarie vor avea loc pe pîrtia cunoscutei stațiuni de sporturi de iarnă italiene, Cervinia, campionatele europene de bob. În program figurează întreceri pentru echipajele de două și patru persoane. Pînă în prezent și-au confirmat oficial participarea echipaje din Franța, Spania, Elveția, R. F. a Germaniei, Suedia, Italia, Cehoslovacia, **România** și Austria. Se așteaptă confirmarea din partea echipajelor Angliei. Campionatele pentru boburile de două persoane vor avea loc în zilele de 20 și 21 ianuarie, iar cele pentru 4 persoane se vor disputa la 27 și 28 ianuarie. Înaintea concursurilor vor avea loc tradiționalele antrenamente de acomodare cu pîrtia.

TELEX ● TELEX ● TELEX ● TELEX

Echipa Spartak (URSS) continuă seria victoriilor în cadrul competiției internaționale de hochei pe gheață pentru „Cupa Ahearne". În formă deosebită, hocheiștii sovietici au învins cu scorul de 7—0 (4—0, 1—0, 2—0), echipa suedeză „Djurgaarden". În alt joc, formația suedeză Sodertalje a întrecut cu 8—2 (2—0, 6—1, 0—1), echipa canadiană „Bo Totems".

Federația braziliană de baschet a confirmat organizarea turneului internațional masculin care va avea loc în cursul lunii iulie la Sao Paulo. La acest turneu vor participa echipele SUA, Mexicului, Italiei, Iugoslaviei și Braziliei.

În meci retur pentru optimile de finală ale „Cupei campionilor europeni" la handbal (masculin), S.K. Leipzig a învins cu scorul de 15—12 pe H.G. Copenhaga. Handbaliștii din Leipzig s-au calificat pentru sferturile de finală ale competiției.

Federația cehoslovacă de tenis a alcătuit clasamentul celor mai buni jucători pe anul 1972. Ca și în 1971, titlul de cel mai valoros jucător al Cehoslovaciei a fost atribuit cunoscutului campion Jan Kodes. Pe locul doi a fost trecut Pala, urmat de Hrbek, Kukal și Zednik.

Partida revanșă dintre selecționatele de hochei pe gheață ale Elveției și Poloniei s-a încheiat cu scorul de 3—2 (2—0, 0—1, 1—1) în favoarea sportivilor polonezi. Punctele învingătorilor au fost realizate de Bialynicki (2) și Slovakevicz.

La Towson (Maryland) au continuat întrecerile turneului internațional de tenis. Americanul Jim Connors l-a învins cu 6—0, 6—1 pe englezul John Paish. Stockton (SUA) a cîștigat cu 6—4, 6—3 în fața compatriotului său Faulks. Un meci foarte spectaculos au furnizat Graebner (SUA) și Fassbender (R.F. a Germaniei). A cîștigat Graebner, cu 7—5, 6—4.

La Sydney au continuat, cu desfășurarea sferturilor de finală, întrecerile turneului internațional de tenis, la care participă cîteva vedete ale sportului alb. Marele favorit, australianul John Newcombe, l-a învins cu 6—4, 6—7, 6—4, 6—3 pe compatriotul său J. Cooper. Ken Rosewall (Australia) a dispus cu 6—1, 6—3, 6—3 de maghiarul Barany. Pentru semifinale s-au mai calificat alți doi jucători australieni : Masters, învingător cu 4—6, 6—2, 7—6, 1—6, 6—3 în fața colegului său Case și Anderson, care l-a eliminat cu 7—6, 3—6, 6—7, 6—4, 6—1 pe Dibley (Australia). Pentru semifinalele probei feminine s-au calificat australiencele Goolagong, Court, Krantzke, precum și Virginia Wade (Anglia).

Cea de-a 21-a ediție a cursei cicliste de șase zile, desfășurată pe velodromul acoperit din Köln, a fost cîștigată de perechea Patrick Sercu (Belgia) — Allain van Lancker (Franța), care a totalizat 549 puncte. I-au urmat în clasament cuplurile vest-germane Wilfried Peffgen — Albert Fritz și Wolfgang Schulze — Sigi Renz. În cele șase zile de întreceri, în care au fost parcurși 2 601 km, au asistat 46 000 de spectatori.

Din cauza lipsei de zăpadă, tradiționalele concursuri internaționale de schi care urmau să aibă loc la Wengen (Elveția) nu s-au putut desfășura. Organizatorii au stabilit ca întrecerile, atît cele de la Wenger (masculin) cît și cele de la Grindelwald (feminin) să fie reprogramate la 13 și 14 ianuarie (masculin), 15 și 16 ianuarie (feminin). Ambele competiții contează pentru „Cupa Mondială".

Selecționata feminină de baschet a orașului Bratislava, aflată în turneu în Franța, a susținut un nou joc cu formația U.C. Clermont Ferrand. Victoria a revenit din nou gazdelor, de data aceasta cu scorul de 96—81 (50—45). În primul joc, baschetbalistele franceze au cîștigat cu 79—65.

Ciclistul belgian Albert van Damme continuă seria victoriilor în competițiile internaționale de ciclocros. După ce a cîștigat concursurile desfășurate la Geneva și Aigle, el a terminat învingător și în cursa disputată în localitatea elvețiană Montilier. Albert van Damme a fost cronometrat pe distanța de 23 km în 57:45, fiind urmat la 1:16 de francezul André Wilhelm și la 1:27 de cehoslovacul Jiri Murdych. Belgianul Norbert Dedeckere, campion mondial la amatori în anul 1972, a ocupat locul patru, la 1:44 de învingător.

Redacția și administrația : București, str. Vasile Conta nr. 16 ; telefoane : centrala 11 10 05, secția corespondenți 11.51.09, interurban 72 și 286, telex : sportrom buc. 180. Tiparul I. P. „Informația", București 40 368

Biblioteca municipală Târgu-Mureș

PROLETARI DIN TOATE ȚĂRILE, UNIȚI-VĂ!

Sportul

ZIAR AL CONSILIULUI NATIONAL PENTRU EDUCAȚIE FIZICĂ ȘI SPORT

ANUL XXIX — Nr. 7286 | 4 PAGINI 30 BANI | Duminică 7 ianuarie 1973

NOI MAESTRE EMERITE LA CANOTAJ ACADEMIC

Ieri, la sediul Consiliului Național pentru Educație Fizică și Sport a avut loc festivitatea acordării titlului de maestru emerit al sportului canotoarelor **Teodora Untaru** și **Marioara Singiorzan.**

Distincțiile au fost înmînate de tov. **Marin Birjega,** vicepreședinte al C.N.E.F.S., care a elogiat frumoasa activitate sportivă a celor două schifiste, componente a ambarcației de 4 + 1 vise, echipaj medaliat cu aur la ultimele campionate europene desfășurate anul trecut pe pista lacului Brandenburg.

Una dintre puținele dăți în care clujencele intră în posesia balonului de astă dată prin Elena Voștinaru. Opoziția jucătoarei Szabo este fără efect.

Foto: S. BAKCSY

RAID-ANCHETĂ REALIZAT PRIN SĂLILE ȘI BAZINELE CAPITALEI

DIN PRIMELE ZILE ALE NOULUI AN FEBRILĂ ACTIVITATE DE PREGĂTIRE

● Iarna, înotul este aproape la fel de popular ca și vara ● „Asalturi" în vederea unei apropiate întreceri internaționale ● La începutul drumului spre măiestria sportivă ● Cam puțin pentru niște judoka care se respectă

Continuăm astăzi publicarea relatărilor din raidul realizat de reporterii noștri prin sălile, bazinele și terenurile sportive din Capitală.

DIN NOU DESPRE ÎNOTĂTORI

Înotul este, firesc, un sport al sezonului estival. Atunci sînt marile competiții programate, atunci sînt bazinele și litoralul pline de înotători mai mult sau mai puțin virtuozi. Totuși, iarna nu mai este nici pentru natație un sezon de vacanță. Bazinele acoperite sînt solicitate din zori pînă noaptea tîrziu de masa tot mai mare a copiilor dornici să devină înotători, precum și de „vedetele" acestui sport. Există parcă o întrecere între părinți — de bun augur — ca tot mai mulți copii să învețe înotul.

Firește, cele mai solicitate sînt bazinele Floreasca și „23 August". Mai este însă un bazin, fără „firmă" mare care-și face datoria cu prisosință față de micii delfini. Este vorba de micul bazin pentru învățarea înotului, proprietate a Școlii sportive nr. 2, situat pe str. Traian, nu departe de Foișorul de foc. Acolo, într-o... cadă de dimensiuni mai mari, înconjurată de dușuri, sute și sute de copii pătrund tainele înotului. Este un bazin parcă anume făcut pentru a ajunga frica de apă pe care cei mai mulți dintre copii o au înainte de a învăța să lunece pe valuri.

Zilnic, la bazinul din str. Traian vin nenumărați școlari și elevi care, sub supravegherea profesorilor de specialitate, se familiarizează cu acest sport atît de frumos și util. Dacă cineva ar fi realizat o statistică a tuturor „brevetelor de înotător" eliberate celor ce au frecventat cursurile bazinului Școlii sportive nr. 2, ne-am fi aflat, fără discuție, în fața unei cifre impresionante. Mii și mii de mici cetățeni ai Capitalei și-au făcut aici... ucenicia.

Cînd am vizitat noi bazinul, își îndeplinea programul ultima grupă din acea zi. Oamenii de serviciu erau gata pentru a proceda la golirea bazinului, la curățarea și dezinfectarea lui așa cum fac la fiecare ciclu de trei zile.

CEI... 40 DE „MUȘCHETARI"

La sala Floreasca II, intrată de mai multă vreme în patrimoniul scrimerilor bucureșteni am găsit aproape 40 de tineri „mușchetari" antrenîndu-se intens pe cele șapte planșe. Erau componenții lotului de scrimă-tineret al Capitalei, care

Raid anchetă realizat de
Hristache NAUM
Horia ALEXANDRESCU
Fotografii de: **Vasile BAGEAC**
Dragoș NEAGU

(Continuare în pag. a 4-a)

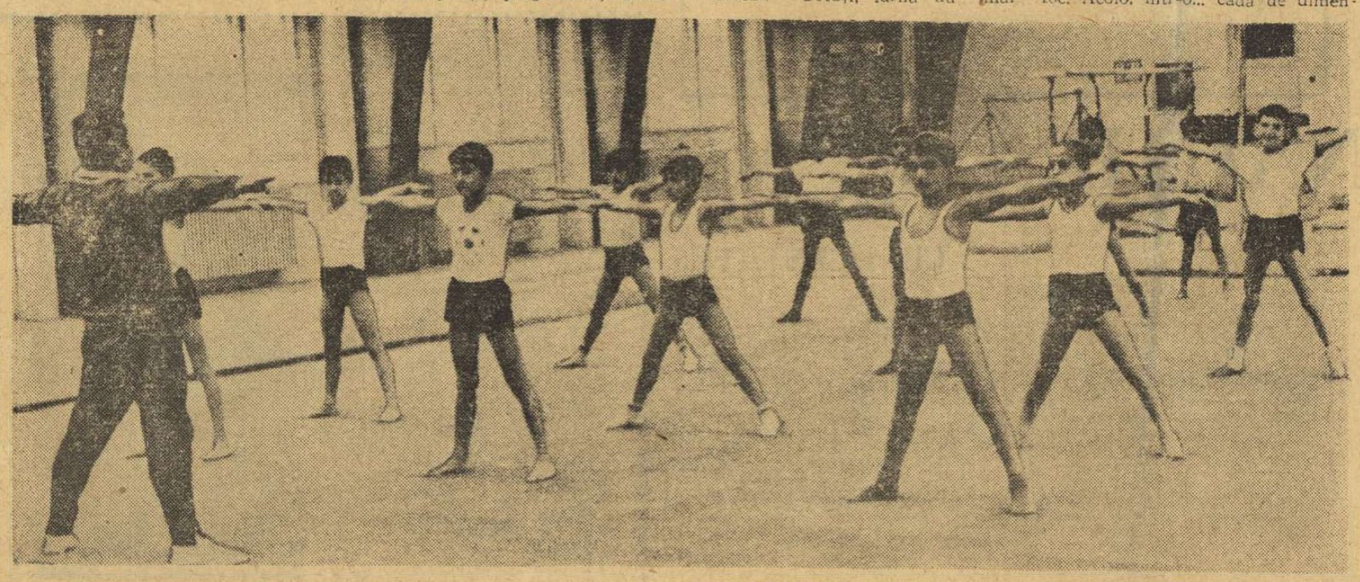

La Sala Tineretului am găsit de această dată gimnaști. Mulți și talentați, veseli și plini de interes pentru pregătiri. Chiar dacă aveau numai 10—12 ani și erau în vacanță...

Sezonul atletic și-a extins aria pe aproape întreg anul. Este motivul pentru care atleții nu-și permit nici iarna vacanță. Ieri, soții Virginia și Șerban Ioan soseau la antrenament cu mult înaintea orei fixate. Un semn că de la 1973 doresc să obțină mult...

Ne aflăm la „startul" unui nou an competițional. 1973 programează numeroase competiții de amploare, campionate mondiale și europene, Jocuri Balcanice, întreceri internaționale tradiționale. Sportul românesc și-a propus o și mai semnificativă prezență în concernul sportiv internațional. Primele semne ale seriozității cu care acționează pentru îndeplinirea acestui țel le-am putut observa cu ocazia raidului realizat în sălile, bazinele și pe terenurile de sport ale Capitalei. În materialul apărut în numărul nostru de ieri, ca și în cel de astăzi, am înfățișat cititorilor sîrguința, constiinciozitatea și entuziasmul cu care majoritatea sportivilor și antrenorilor au pornit la muncă în Noul An. Unii se pregătesc asiduu pentru întrecerile programate luna aceasta sau în februarie și martie, alții pun bazele performanțelor ce și le-au propus pentru lunile de vară. În ambele ipostaze, sportivii și antrenorii muncesc cu rîvnă. Sălile și bazinele, chiar terenurile (vremea blîndă permite multor sportivi continuarea pregătirii în aer liber) sînt folosite — în marea majoritate a cazurilor — mai judicios, la fel ca și instalațiile cu care acestea sînt dotate.

Din păcate, am găsit și lucruri în neregulă, „moștenire" din 1972. Mai sînt încă săli inculte sau cărora li s-a dat altă destinație, profesori solicitați la ședințe în timpul orelor de pregătire (nu s-ar putea lua o hotărîre prin care să se interzică organizarea ședințelor în timpul afectat antrenamentelor?), precum și absențele unor sportivi care și-au prelungit — din proprie inițiativă — sărbătorirea revelionului. Insistînd asupra lucrurilor bune și luptînd împotriva carențelor, vom putea să-l transformăm pe 1973 în an de vîrf al performanței sportive. Mai ales că el este primul din „campania Montreal".

ASTĂZI, ÎN CAPITALĂ

START ÎNTR-O NOUĂ RUNDĂ A CAMPIONATULUI DE HOCHEI

Cele mai bune patru echipe de hochei pe gheață din țara noastră își vor începe, azi, pe patinoarul artificial „23 August" din Capitală, a patra rundă a disputei lor. De fapt, așa cum se știe, întrecerea este împărțită în două: **Dinamo București** și **Steaua** luptă pentru primul loc, în timp ce **S.C. Miercurea Ciuc** și **Dunărea Galați** au aspirațiile ceva mai limitate, lor rămînîndu-le doar șansa locului III în ierarhia hocheiului nostru.

În aceste condiții, este firesc ca atenția iubitorilor acestui sport să se îndrepte cu precădere spre evoluția celor două formații fruntașe, care înglobează în rîndurile lor și cei mai buni jucători. În prima etapă, programată **azi, de la ora 16,30, Steaua va intîlni în deschidere pe Dunărea Galați, iar apoi, în meci vedetă, Dinamo va juca cu S.C. Miercurea Ciuc.** Ambele partide pot fi interesante în măsura în care cele două echipe provinciale sînt hotărîte să se angajeze serios în dispută, așa cum au făcut-o în prima etapă și cu ocazia celorlalte tururi ale campionatului. Pentru că, experiența a dovedit-o, în etapa inaugurală a fiecărei runde atît S.C. Miercurea Ciuc, cît și Dunărea Galați au consumat ceva mai multă energie, opunînd o dîrză rezistență și conferind prin aceasta meciurilor un aspect ceva mai echilibrat și plăcut. Apoi, cu cît se apropie jocul decisiv dintre ele, programat în cea de a III-a și ultimă etapă, ambele echipe își menajează forțele, disputele lor cu cele două fruntașe fiind ceva mai puțin consistente.

Ultimele vești din cele patru tabere nu aduc prea multe lucruri noi. Un singur fapt demn de a fi consemnat: **Dinamo București nu va putea utiliza pe Tureanu în acest tur, el fiind accidentat în ultimul meci susținut de selecționata țării cu reprezentativa secundă a Elveției.** Și pentru că tot a venit vorba de echipa națională, să precizăm că **acest tur de campionat este într-un fel decisiv în ceea ce privește conturarea componentei lotului.** Este, deci, de așteptat ca jucătorii vizați să se comporte cît mai bine, mai ales din punct de vedere disciplinar, evoluînd pe linia hocheiului modern, în forță, dar fără iregularități.

IN CAMPIONATUL FEMININ DE BASCHET

I.E.F.S. A ÎNVINS PE UNIVERSITATEA CLUJ

Jucînd în cadrul ultimei etape a primului tur al campionatului național feminin de baschet, ieri, în sala Constructorul din Capitală, I.E.F.S. a învins echipa Universitatea Cluj cu scorul de 81-47 (44-25). Meciul a fost de un nivel tehnic foarte scăzut. Aceasta, datorită în special, echipei oaspete, care a fost de altfel lipsită și de aportul a trei jucătoare din prima formație: Anca, I. Farcaș și Müller (ultimele două indisponibile din cauze medicale). Nici echipa I.E.F.S. nu a practicat un joc la nivelul pretențiilor. Au arbitrat foarte bine M. Rizea și A. Atanasescu. Au marcat: Vigh 15, Giurea 10, Salcu 1, Szabo 11, Deak 9, Petrik 10, Popov 5, Popescu 12, Tita 8 pentru I.E.F.S., respectiv Neța 24, Pop 7, Călinescu 4, Farcaș Agneta 2, Petrușca 6, Lazar 4.

Radu TIMOFTE

În tabăra studențească de la Tușnad

BOGAT PROGRAM CULTURAL-SPORTIV ÎN VACANȚĂ

Cei peste 300 de studenți din București, Cluj, Timișoara, Craiova, Galați și alte centre universitare au intrat pe... ușa principală a stațiunii Tușnad-Băi, fiind primiți cu ospitalitate de gazde, care s-au străduit — și au reușit — să le ofere condiții optime pentru petrecerea vacanței de iarnă.

I-am revăzut cîteva zile la rînd pe fetele și băieții care au pus stăpînire pe aleile, clubul și sălile de jocuri distractive ale cunoscutei noastre stațiuni montane. **Valer Griga** — student în anul III la facultatea de matematică din Tg. Mureș — a fost prima noastră cunoștință. Făcînd parte din comandamentul studenților, el ne-a introdus în bogatul program al taberei.

— **Toate centrele de învățămînt superior din țară,** ne-a spus interlocutorul la începutul discuției, **și-au trimis reprezentanți în tabăra noastră. Prin acțiunile întreprinse în această perioadă de odihnă activă urmărim ca studenții să se cunoască mai bine, să schimbe gînduri, opinii, preocupări de viață, într-un cuvînt să înțeleagă mai aproape de realitățile de fiecare zi răspunderile de pînă acum și cele din viitorul apropiat.**

Amintind de diversele simpozioane pe teme **„Te slăvim Republică"**, întîlnire cu oameni de știință, manifestările culturale susținute în fiecare seară de studenții institutelor de artă teatrală din București, Tg. Mureș și formația de muzică ușoară „Dentes", laureată la ultimele două ediții ale Festivalului național studențesc, trebuie să mărturisim că atenția ne-a fost reținută din capul locului de numeroasele acțiuni sportive. Iată cîteva secvențe din programul rezervat amatorilor de exercițiu fizic: **campionatele taberei la șah,** tenis de masă și patinaj, minijocurile de fotbal și concursuri cu reprezentanții celor veniți în concediul de odihnă. Studenții Ioan Moldovan, Andrei Zsemei, Abdulah Nazil, Zoltan Covaci, Mircea Braic, Niculae Varna și Dan Popescu, remarcați în întrecerile de șah și tenis de masă, au fost selecționați în echipele „universitarilor" care s-au întîlnit cu formațiile asociației sportive locale, Șoimii Tușnad.

— **Regele activităților sportive,** a continuat însoțitorul nostru, **a fost fu-**

T. ANDRONACHE

(Continuare în pag. a 3-a)

„CUPA BRAȘOVIA" A DESCHIS SEZONUL DE SCHI-FOND PE ANUL 1973

La Poiana Brașov s-a desfășurat timp de două zile concursul inaugural de schi-fond al sezonului 1973. Din păcate, organizatorii, Școala sportivă Brașovia, au avut mult de lucru cu amenajarea traseelor, dată fiind lipsa zăpezii. În aceste condiții s-a cărat zăpadă pe unele porțiuni și la ora startului, concurenții au putut beneficia de bune condiții de întrecere.

REZULTATE TEHNICE: (ziua I) **15 km seniori:** 1. V. Papuc (Dinamo) 53,57, 2. Gh. Gîrniță (Dinamo) 54,38 3. Gh. Cercel (A.S.A.) 56,10; **5 km senioare:** 1. Adriana Barabaș (Tractorul) 21,14, 2. Iuliana Demeter (I. P. Oradea) 21,32, 3. Lucia Barabaș (Tractorul) 22.01; **5 km junioare I:** 1. Elena Tișcă (Tractorul) 22.14, 2. Ana Bădescu (Dinamo) 23,0, 3. Cornelia Pințoi (L.E.S. Predeal) 24,50; **3 km junioare II:** 1. Lucia Benga (Tractorul) 15,32, 2. Nicoleta Scurtu (L.E.S. Predeal) 16,09, 3. Elena Rimbu (Dinamo) 16,11; **3×5 km juniori I:** 1. Dinamo 56,25, 2. Steagul roșu 57,34, 3. Tractorul 57,54; **3×5 km juniori II:** 1. Brașovia I 57,50, 2. L.E.S. Predeal I 59,32, 3. Brașovia II 59,40. Ziua a II-a: **10 km juniori I:** 1. N. Gîrniță (Dinamo) 35,41, 2. F. Forico (Brașovia) 35,46, 3. V. Costea (Steagul roșu) 36,55; **5 km juniori II:** 1. I. Beliu (Steagul roșu) 17,50, 2. M. Ioan (L.E.S. Predeal) 18.17, 3. I. Solovîndru (Brașovia) 18.24; **3×5 km junioare I:** 1. Dinamo 49.05, 2. L.E.S. Predeal I 49.30, 3. L.E.S. Predeal II 49,39; **4×10 km seniori:** 1. Dinamo 1h 18:12, 2. A.S.A. I 1h 18:31, 3. A.S.A. II 1h 19:35.

Astăzi se disputa proba de slalom din cadrul aceluiași concurs.

„CONCURSUL SPERANȚELOR" LA PATINAJ VITEZĂ

DISPUTE ȘI... DISPUTE

TUȘNAD, 6 (prin telefon, de la trimisul nostru). A doua reuniune a concursului republican rezervat speranțelor patinajului de viteză a fost dominat de cîteva... probleme care au dat loc la regretabile discuții între antrenori și arbitri. Astfel, au abundat din nou avertismentele și descalificările, datorită — după părerea noastră — unei exagerate rigidități în aplicarea regulamentului, juriul uitînd, probabil, că pe gheață se află viteziști începători, unii dintre ei fiind la primul lor concurs. Ne amintim că la concursurile seniorilor, aceiași oficiali au fost mult mai îngăduitori cu alergătorii și de aceea nu putem înțelege această prea aspră seriozitate față de niște tineri care ar fi trebuit mai mult ca oricine să beneficieze — în limitele regulamentului, firește — de îndrumare și înțelegerea arbitrilor. În schimb, nimeni nu a... tăiat capul arbitrilor atunci cînd, din neatenția lor, unii dintre copii au fost nevoiți să alerge un tur în plus.

Nemulțumiți de deciziile dictate de juriu, unii antrenori au protestat vehement, iar după concurs s-au certat între ei. Și încă ceva: din cauză că juriul de arbitri nu a luat din timp măsurile necesare pregătirii gheții, concursul a început cu o jumătate de oră mai tîrziu.

Trebuie să menționăm că această cea de a doua reuniune a purtat totuși amprenta vîrstei micilor patinatori, iar rivalitățile dintre ei au dat naștere la dispute pasionante. Astfel, **Ladislau Lazar** s-a revanșat în fața lui **Ladislau Focht,** iar inimoasa **Ibolya Szatmari** a fost privată de victorie datorită unei căzături, dar cu toate acestea ea s-a clasat pe locul II la proba de 200 m. De asemenea, subliniem comportarea sibiencei **Carmen Dragoman** și a brașoveanului **Attila Varga,** care au confirmat speranțele de buni patinatori. În afară de concurs, **Ibolya Szatmari** (Mureșul Tg. Mureș) a realizat două noi recorduri republicane la 100 m — 15,0 (v.r. 16,2) și la 200 m — 27,5 (v.r. 28,4) — la categoria 9-10 ani, iar **Marcela Duță** (Șc. sp. 2 București) a parcurs 100 m în 13,3 întrecînd vechiul record cu 2 zecimi de secundă (cat. 11-12 ani). Iată cîștigătorii curselor din reuniunea a doua: cat. 15-16 ani — 1 000 m: **Eva Szigheti (Șc. sp. M. Ciuc) 1:59,9,** 1 500 m: **L. Lazar (S.C. M. Ciuc) 2:44,0;** cat. 13-14 ani 1 000 m: **Carmen Dragoman (Șc. sp. Sibiu) 2:01,0, A. Varga (Dinamo Brașov) 1:48,8;** 11-12 ani 300 m: **Marcela Duță (Șc. sp. 2 Buc) 37.1. Radu Niculicioiu (Dinamo Brașov) 37.0;** 9—10 ani 200 m: **Uța Szőke (Șc. sp. Sibiu) 28,2. A. Lakatos (C.S.M. Cluj) 25,3;** 7—8 ani 100 m: **Marius Nunșu (Agronomia Cluj) 15,2.**

Tr. IOANIȚESCU

RUGBYȘTII TIMIȘORENI AU REVENIT DIN ITALIA

Echipa de rugby **Universitatea Timișoara,** a revenit în țară după un turneu de două săptămîni efectuat în Italia. Studenții au întîlnit trei echipe din prima divizie a campionatului de rugby italian obținînd rezultatele: **15—15 (9—6) cu Tossimobili Rovigo (locul IV în campionat); 8—9 (3—0) cu L'Aquila (locul V); 7—4 (4—0) cu Metalcro Treviso (locul VII).**

Fază de la ultima confruntare dintre Steaua și Dinamo, consumată în decembrie anul trecut la Galați. În lupta pentru puc Varga (Steaua) și Tureanu (Dinamo).

EXCELENTA PERFORMANȚĂ A SELECȚIONATEI STUDENȚEȘTI DE HANDBAL LA C.M. UNIVERSITAR ȘI SEMNIFICAȚIILE SALE

Așadar, noul an a început sub cele mai bune auspicii pentru handbalul românesc. Prezentă la această foarte echilibrată și interesantă dispută care este campionatul mondial universitar, selecționata studențească a țării noastre și-a înscris în palmares o victorie de bun augur, ocupînd primul loc la capătul unei suite de meciuri echilibrate, care au culminat cu partida finală consumată vineri seara la „Baltiskahallen" din Malmö. Performanța tinerilor handbaliști români, remarcabilă mai ales prin maniera în care a fost obținută, are unele semnificații ce se cer a fi subliniate, atît pentru ecoul lor imediat, cît și pentru perspectivele ce se întrevăd ca urmare a acestui rezultat.

În ceea ce privește prezentul trebuie scos în evidență faptul că disputa nu și-a dezmințit renumele, oferind întîlniri de un foarte bun nivel tehnic și tactic, tînăra generație de handbaliști dovedind că este aptă să înlocuiască cu succes vedetele de azi. În majoritatea lor, **partidele au fost echilibrate, un cuvînt decisiv în lupta pentru întîietate avînd-ul,** așa după cum subliniau cei doi antrenori români **Eugen Trofin** și **Romeo Sotiriu, capacitatea fizică și morală de a rezista în momentele grele, ivite aproape în fiecare meci.** Manifestînd **o deosebită siguranță și maturitate în apărare, unde a jucat foarte variat,** alternînd sistemele defensive în funcție de problemele tactice pe care le ridicau adversarii, **echipa română și-a clădit cu calm și prin eforturi deosebite o performanță dintre cele mai frumoase.** Se poate chiar spune că **principala calitate a formației noastre a fost tocmai modul ireproșabil în care a jucat în defensivă, obligînd formațiile adverse să consume o mare cantitate de energie fizică și nervoasă pentru a-și putea concretiza momentele de posesie a mingii.** Cît privește atacul, avînd o forță de finalizare de la distanță redusă în comparație cu cea a celorlalte echipe (au lipsit jucătorii înalți, singurul din această categorie fiind **Birtalan,** deoarece **Schobel** s-a reîntors în țară), **maturitatea acțiunilor pe o rapidă circulație a balonului,** cu frecvente incer-

Selecționata română, campioană mondială universitară: **Penu, Banciu** (portari), **Cosma, Birtalan, Voina, Tudosie, Cirlan, Stef, Dan Marin, Licu, Chircu, Stuparu, Anton, Schobel, Roșu.**

(Continuare în pag. a 4-a)

Sport Magazin

LASĂ-I ȘI ADVERSARULUI O ȘANSĂ

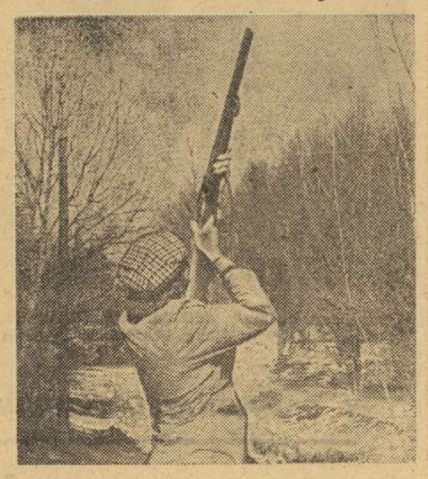

Cu vreo două săptămîni înainte, draga mea jumătate m-a avertizat că revelionul îl vom petrece, vrem-nu vrem, la familia...

— De ce, vrem nu vrem ? încerc un timid protest.

— Fiindcă ne tot invită de trei ani ! Dar acum nu mai ai nici o scuză...

Într-adevăr, nu mai aveam. Le epuizasem pe toate, cele plauzibile...

— Bine-bine; și ce trebuie să fac, ca să zic așa ?

— Simplu : să-ți pui în valoare calitățile tale de vînător consacrat (de către alții — asta a spus-o pe șoptite, probabil, ca să nu audă copiii — și am apreciat gestul) și n-ar fi nelalocul tău să oferi acolo un fazan sau un iepure vînat chiar de tine și prezentat ca atare...

Și, într-una din zilele cînd se auzea prin tramvaie „Într-o zi de joi la vară..." sau „La un colț de cotitură..." am plecat la vînătoare de fazan. Și nu cu gîndul de a împușca neapărat și cu orice preț ceva, dar în subconștient, mi-a rămas întipărită povestea cu postura de vînător și cu obligația de a mă manifesta ca atare. Destul că, la primii doi fazani care mi-au zburat, am tras cu mult în urmă, sau, „ca un fazan". Al treilea îmi vine pășind țanțoș, pînă la 40—30 de metri în față. Nu trag. Aștept să zboare. Nu vrea. Se apropie. Fluier. Tot nu vrea să zboare. Îi șoptesc „uș!" Tot nu vrea! Cum să-l asasinez, mergînd așa, pe jos? mă întreb. Dar tocmai atunci el a bubuit din aripi (și ce zgomot face cînd se ridică fazanul, în zbor, de la sol!). M-am cam speriat, am zburat și eu pușca în umăr și, în aceeași clipă, fazanul a căzut. Nu se ridicase nici măcar la o înălțime de trei metri, din frunzișul pădurii...

Pînă aici toate bune și frumoase ; m-am înapoiat acasă cu un trofeu dorit de consoartă și potrivit calității mele de vînător. Drept care, ne-am și prezentat la amicii noștri. Nenorocirea s-a declanșat însă după ce fazanul meu a înotat în unt, în cuptor, a fost tranșat de către gazdă și prezentat cu cuvenita reclamă.

Cînd primul degustător al acestui vînat al meu a cules o alică din pieptul fazanului, i-am explicat că-i, probabil, o boabă de piper ; cel de al doilea a crezut cînd i-am spus, în glumă, că s-ar putea să fie plomba lui Lord ; al treilea mi-a reproșat că Lord al meu este, probabil, foarte bătrîn, dacă am fost nevoit să-i plombez toți dinții.

Și cînd te gîndești că dacă mai întîrziam numai o secundă împușcătura, nu păteam rușinea asta... Asta a fost, de fapt, răzbunarea postumă a fazanului, pentru că am tras înainte de a-l lăsa să-și încerce și el șansele lui de bun zburător. La anul...

Ilie CARCIU

BONURI, ÎN LOC DE BILET

Locațiunea de bilete pentru turneul final al C. M. de fotbal, care se va desfășura în 1974, în R. F. a Germaniei, va fi inaugurată la 1 aprilie 1973, primele rezervări de bilete urmînd să fie făcute prin agențiile de voiaj. De altfel, 20% din totalul biletelor de intrare vor fi ținute la dispoziția turiștilor din străinătate.

Pentru a se evita apariția unor bilete false, spectatorii „candidați nu vor primi acum decît un... bon, în baza căruia li se va elibera adevăratul bilet de intrare, doar cu cîteva săptămîni înaintea începerii turneului final.

GÎNDURI... SENTIMENTE... OMAGII...

Cititorii noștri, mulți dintre ei, au simțit nevoia să-și exprime gîndurile, sentimentele de cinstire a aniversării Republicii, pe calea inaripată a poeziei. Iată două dintre aceste poezii primite la redacție :

MINUNEA

Din carnea muntelui
Din piatra muntelui
Dăltuiesc stele și nume
Și iată cum crește
Minunea în lume

Și raza de soare
Din piatră, sub daltă
Izbește în poarta înaltă

Destinele Omului,
Tăiate în steiuri
Se pierd spre Soare-Apune
Și iată cum crește
Minunea în lume

Pe fruntea muntelui
Flutură flamura mîndriei
Celor trei cuvinte :
Republica Socialistă România.
Minune e omul și munca,
Atotputernice amîndoi.

Mara ANGELA PĂTRUȚESCU

PĂTRAR DE VEAC

Pătrar de veac de împlinite glorii,
Coloană-n suflet și în trup cioplită
Cu dalta milenarelor istorii,
Din vatra strămoșească moștenită
Pătrar de veac, lumină peste glie,
Stăpîn popor pe rodul muncii tale,
Te regăsesc în cusături de ie,
În doină de cuptor, în jocuri de furnale.
Ne-ai prins aripi și zborul spre piscuri l-am aflat
Clădind în noi și-n vreme al muncii chip de aur,
Cu vrednicia faptei și cugetul curat,
Sporim azi strălucirea străvechiului tezaur.
Pătrar de veac, în piepturi ard focuri de nestins
Și flamuri se înșiră în largurile zării,
Sîntem armia păcii din vrednicul cuprins
De la Carpații veșnici la marginile mării.

GH. DUMITRU

CURIOZITĂȚI ALPINE

● **O STATISTICĂ INTERESANTĂ** întocmită de Paul Moranne, doctor în drept și președintele Comitetului juridic al Federației internaționale de schi, a reușit să determine și cauzele principale și ponderea accidentelor ocazionate de practica schiului în diverse stațiuni alpine de sporturi de iarnă. Astfel, din cifra absolută de 71 accidente înregistrate într-o stațiune, 45 la sută s-au datorat ciocnirilor între schiori, prin nerespectarea recomandărilor F.I.S. cu privire la disciplina și circulația pe pîrtii, 28 la sută — datorate prezenței în locuri și poziții neconvenabile pe pîrtii ale unor grupe ale școlii de schi care a blocat fluxul de coborîre, 17 la sută — datorate funcționării necorespunzătoare și lipsei de instructaj în folosirea mijloacelor mecanice de urcare (teleschiuri și telescaune), 11 la sută — datorate lipsurilor organizatorice ale stațiunii (amenajarea pîrtiilor, balizări, avertizări etc.) și 7 la sută — cu ocazia desfășurării unor competiții. Statistică foarte interesantă, care subliniază responsabilitățile organizatorilor de turism și obligațiile disciplinare ale participanților la traficul rutelor (pîrtiilor) alpine.

● **DUPĂ SCUTERUL DE ZĂPADĂ**, vehicol pe șenile foarte răspîndit în nordul Europei și în Canada, o nouă invenție, creație a unui grup de studenți din Moscova a fost prezentată cu ocazia unei expoziții a tinerilor inventatori. Este vorba de o motocicletă a zăpezii constînd în patru schiuri scurte dar foarte late, pe care sînt instalate o șa și un ghidon foarte asemănătoare cu cele de la motocicletă. Vehicolul este propulsat de o elice aeriană, așezată în spate, antrenată de un motor de 18 C.P. Noul vehicol, experimentat pe teren, a dezvoltat o viteză de 65 km pe oră.

● **DUPĂ ABANDONAREA CONCURSURILOR** de către Annie Famose (Franța), decanele de vîrstă ale tuturor competitoarelor de clasă mondială au rămas Isabelle Mir (Franța), născută la 2 martie 1949 la Saint-Lary, și Rosi Mittermeier (R.F.G.), născută la Reit im Winkel la 5 august 1950. După cum se vede, ca și în natație, la 23—24 de ani schioarele sînt „bătrîne" și se gîndesc cu regret la retragere și cu nostalgie la gloria „tinereții". Ambele schioare au participat la toate edițiile „Cupei mondiale" de schi, clasîndu-se după cum urmează : I. Mir — 1966—67 locul IV cu 115 puncte, 1967—68 locul II cu 159 puncte, 1968—69 locul X cu 85 puncte, 1969—70 locul IX cu 100 puncte, 1970—71 locul II cu 133 puncte și 1971—72 locul X cu 89 puncte; Rosi Mittermeier — 1966—67 și 1967—68 neclasată în primele 10, 1968—69 pe locul VII cu 98 de puncte, 1969—70 neclasată în primele 10, ca și în 1970—71, și în sfîrșit, în ultimul sezon '72, clasată pe locul VI cu 110 puncte.

● **DUPĂ JEAN-CLAUDE KILLY, ANNE-MARIE PRÖLL ȘI KARL SCHRANZ ÎN ANII PRECEDENȚI**, pentru 1972, „Schiul de aur" a fost atribuit campionului elvețian Bernard Russi, învingător în coborîrea olimpică de la Sapporo.

● **ÎN DORINȚA DE A LE ASIGURA O MESERIE ȘI O POZIȚIE CONVENABILĂ ÎN SOCIETATE** după abandonarea competițiilor, actuala direcție tehnică a națională franceze, Jourbert-Vuarnet, a luat măsura școlarizării tuturor componenților săi. Astfel, au fost înscriși la cursuri fără frecvență și prin corespondență pentru învățămîntul mediu și diverse meserii circa 20 de băieți și fete ; în stagiile de antrenament au fost introduse cursuri de limbi străine (engleză și germană) și în plus doi profesori au fost atașați permanent pe lîngă echipa Franței spre a le înlesni pregătirile pentru matematică, contabilitate, cunoștințe turistico-geografice etc.

Mihai BÎRA

COSMONAUȚII...

Sute de milioane de pămînteni asistăm cu o uimire mereu proaspătă la evenimentele cosmice ale ultimului deceniu, purtînd o profundă admirație pentru acești bărbați bravi, coberiți parcă din legendă, care, începînd cu Gagarin, au învins gravitația și au țîșnit ca niște icari moderni spre infinitul cosmosului, deschizînd o nouă eră în istoria omenirii... Dar cîți dintre noi cunosc căile aspre, as spune chiar spartane, ale pregătirii acestora ?

Cu ani în urmă, un documentar care a rulat și pe ecranele noastre, ne introducea în tainele îndelungatului antrenament la care sînt supuși acești bărbați deosebiți — fie ei piloți, ingineri, medici sau savanți - care alcătuiesc mica și austera familie a cosmonauților.

Durul și complexul antrenament la care erau supuși aceștia zilnic, ore în șir, ne-a relevat convingător că dictonul „minte sănătoasă în corp sănătos" nici nu-și poate găsi o mai ideală demonstrație decît în cest caz, unde calitățile intelectuale, psihice și fizice sînt îmbinate armonios fiecare din ele fiind determinante.

Ne sînt vii și acum imaginile ultimei expediții selenare care a încheiat seria „Apollo". Sprintenul și veselul Schmitt, care în ciuda costumului greoi, s-a mișcat cu vioiciune și cu o plăcere neobișnuită, ne-a oferit „numere" cultural-sportive inedite. A cîntat, a plonjat spectaculos, a făcut săritura cangurului, a derapat, a căzut, în sfîrșit a executat o gamă foarte largă de mișcări, de activități suplimentare în care a dovedit o condiție fizică impecabilă, coordonare perfectă, reflexe bune și îndemînare.

A uimit în egală măsură condiția psihică a acestui savant jucăuș (ca și a lui Cernan de altfel) care în condiții (de ce să nu o spunem) extrem de periculoase, în care cel mai mic accident poate fi fatal, s-a dovedit un stăpîn perfect al său însuși.

Fără voie, te gîndești cîte calități, în afara celor de specialitate, trebuie să aibă asemenea eroi ai epocii noastre : sănătate robustă, sistem nervos perfect echilibrat, o bună pregătire fizică și cîte altele.

Și din nou revăd secvențele cu laboratoare complicate de control și testare a capacităților acestor supersportivi, cu complexe aparate pentru antrenamentul variat și îndelung la care sînt supuși aceștia. Zile, luni și ani de zile de alimentație dirijată, somn controlat riguros și antrenament și iar antrenament. Crosuri prin pădure, pentru rezistență, gimnastică pentru suplețe, salturi la plasa elastică pentru coordonarea mișcărilor în aer, lansări cu parașuta, zboruri cu avioane supersonice pentru solicitări extreme, antrenament în camere care simulează imponderabilitatea, lucru în costumele de cosmonaut pentru antrenarea mișcărilor specifice în condițiile Selenei și cîte multe altele.

Este clar pentru oricine că toți acești cosmonauți sînt oameni care au practicat sportul încă din copilărie, că sînt beneficiarii unei sănătăți de fier, ai unui antrenament intens și sistematic precum și ai unei vieți extrem de controlate, la care puțini din oamenii obișnuiți ar subscrie și mai ales puțini ar rezista...

Evident este și faptul că nici superpilotul, superinginerul sau supersavantul nu ar fi putut răzbi cu succes în această dificilă misiune, dacă nu ar fi fost dublat de supercampionul dotat cu calitățile amintite.

Fie ca exemplul de tenacitate, dăruire, sacrificiu și muncă titanică al unor asemenea supercampioni să inspire și campionii noștri pămînteni..

ION BALAȘ

LA 4 ANI - CICLIST CU LICENȚĂ!

Directorul tehnic al Federației franceze de ciclism, Roger Marillel, cunoscut pentru ideile sale înnoitoare legate de dezvoltarea acestui sport, a venit, recent, cu o propunere neașteptată. Referindu-se la problema „prelicenței" rezervată copiilor între 10—14 ani, Roger Marillei a spus că vîrsta la care ar trebui acordată prelicența ar putea fi mult avansată, limita inferioară urmînd a fi coborîtă la copiii de... 4 ani. În felul acesta, a susținut directorul tehnic al Federației franceze de ciclism, copiii ar îndrăgi și mai mult acest sport, ar urca și mai repede treptele măiestriei.

Partea cea mai interesantă a lucrurilor este că propunerea lui Marillei a fost aprobată !

Dacă imaginea s-ar opri la tivul somptuoasei rochii, am crede că purtătoarea din fotografie se află în holul unei săli de operă sau la o pretențioasă recepție. Privind însă întreg ansamblul, ne dăm seama că nu e vorba decît de o simplă patinatoare, suprinsă într-un moment al evoluției ei pe gheață. De ce, atunci, atîta fast ? Pentru că așa o revendica moda timpului și locului : Germania, 1850 — epocă în care se preferau catifeaua și blănurile, opțiune care — după cum vedem — nu era abandonată nici chiar pe gheață !

Reactualizarea aparține unui destoinic profesor din Sibiu, Petre Tivădaru, și face parte dintr-o retrospectivă de 45 de tablouri — lucrate în peniță și acuarelă — intitulată : „Evoluția costumajului în patinaj" ; retrospectivă care, utilizînd un bogat material documentar, coboară pînă în Olanda anilor 1640, aducînd astfel ochiului contemporan specificul fiecărei epoci și al fiecărui loc.

Admirată mai întîi la Cluj, sugestiva „garderobă" a artistului sibian face acum deliciul vizitatorilor din Brașov. **(ns. d.).**

„CAVALERELE FLUIERULUI"

De cîțiva ani, fotbalul a încetat să mai fie un sport rezervat în exclusivitate bărbaților. Femeile au deschis porțile ferecate pentru ele ale acestui sport și iată că acum au apărut pe stadioane ca jucătoare și arbitre de fotbal.

La Galați, după înființarea acum trei ani a primei echipe feminine, și-au făcut apariția și primele arbitre. Cursurile de arbitri organizate anul acesta de colegiul județean au fost absolvite cu brio și de cinci reprezentante ale sexului frumos (și, nu slab, cum ne place unora să spunem !).

Dar iată și o succintă prezentare a celor cinci „cavalere".

Elena Tudose, 21 de ani, studentă la Institutul pedagogic de doi ani, a practicat atletismul și handbalul, a condus în perioada de practică 28 de meciuri ; Elena Fotache, 20 de ani, studentă la Institutul pedagogic de doi ani, a practicat voleiul, a condus pînă acum 10 jocuri ; Georgeta Iftimie, 21 de ani, studentă la Institutul pedagogic de doi ani, a practicat atletismul, a arbitrat 20 de meciuri ; Aurica Ghibirgiu, 24 de ani, tehniciană la Șantierele navale ; a jucat handbal ; Victorița Zaharia, 22 de ani, cadru sanitar, a practicat fotbalul și parașutismul (din păcate, lipsește din fotografie).

T. SIRIOPOL

Patru din cele cinci absolvente ale cursului de arbitri din Galați De la stînga la dreapta : Georgeta IFTIMIE, Elena FOTACHE, Elena TUDOSE, Aurica GHIBIRGIU. Foto : C. SATMARI

ÎN 4 RÎNDURI

Chiar și-un „luftangiu" socoate
Că e... golgeter. Parol !
Oarecum are dreptate :
Nu trage și el în... gol ?

Titu FILIPIDESCU

Cărți noi în Editura Stadion

DESPRE FOTBAL, BASCHET, CICLISM ȘI ALTE SPORTURI

Anul editorial sportiv 1972 a fost, fără îndoială, cel mai productiv, în această perioadă apărînd în librării 90 de titluri, într-un tiraj ce depășește un milion și jumătate de exemplare. Este, desigur, un succes ce subliniază eforturile Editurii Stadion de a pune la îndemîna specialiștilor și publicului larg lucrări cu un bogat conținut de idei, realizate într-o formă atractivă și accesibilă.

Dintre ultimele apariții ale anului care abia s-a încheiat, consemnăm volumul de buzunar al lui **Mircea Radu Iacoban** intitulat **„Altfel despre sport"**. Cronicar radio, autor dramatic, publicist încercat, M.R.I. se prezintă în fața cititorilor cu **„52 de însemnări în 52 de săptămîni ale celui mai obișnuit dintre anii obișnuiți"**, scrise într-un ritm alert așa cum ne-am format deprinderea de a-l găsi în tabletele semnate în revista ieșeană „Cronica". Această carte, ca și volumele lui Teodor Mazilu și Fănuș Neagu, analizează fenomenul sportiv dintr-un unghi de vedere deosebit, avînd la bază ideea lui P. Vialar că sportul este **„ceea ce-i mai bun din tine de-a lungul întregii existențe"**.

Fotbalul, această disciplină atît de adulată de milioane de oameni de pe întreg mapamondul, constituie subiectul a două cărți aparținînd unor foști jucători, **Anghel Crețeanu** și **Petre Dragomir**. Cartea lui A. Crețeanu, **„20 de ani în urmărirea balonului rotund"** este o interesantă istorie a vieții unuia dintre renumiții portari ai vremurilor trecute. Este istoria unui om, cu suișurile și coborîșurile sale, dar este și a unui sport pe care l-a îndrăgit și slujit cu credință două decenii. **„Băieții de pe gazon"** a cărei autor este P. Dragomir se înscrie tot în sfera beletristicii sportive, tărîm care poate oferi subiecte generoase în orice... anotimp. Subiectul ca atare ne amintește de un mai vechi roman al lui Eugen Barbu, „Unsprezece", dar, firește, păstrînd proporțiile în privința realizării literare.

Luna decembrie a fost bogată în evenimente editoriale și în ceea ce privește baschetul. **V. Albulescu** și **Al. Popescu** descriu în **„De la Napoli la Essen"** drumul parcurs de reprezentativa de baschet, nu numai din punct de vedere sportiv (rezultate, prezentări de meciuri ale C.E. etc.) ci și turistic. Numeroasele imagini fotografice — în cea mai mare parte datorate fotoreporterului Dragoș Neagu — completează cuvîntul scris, conferind cărții un plus de interes. Destinată antrenorilor, profesorilor de educație fizică, studenților, volumul **„Minibaschet"**, alcătuit de un colectiv format din **T. Predescu, D. Dimitriu** și **St. Gheorghiu**, poate constitui un îndrumar eficient în munca cu cea mai tînără generație.

Cunoscut condeier, **Emil Iencec** oferă amatorilor de ciclism o carte dedicată vieții unuia dintre cei mai cunoscuți sportivi ai țării : Gh. Moiceanu. **„Din Muscel la piramide cu Gh. Moiceanu"** este, totodată, și „povestea" acestui sport care pînă nu demult se bucura de frumoase reușite.

În sfîrșit, punem punct prezentării celor din urmă apariții ale anului trecut, amintind lucrarea semnată de **Ileana Jipa : „Lecții de gimnastică modernă"** — ce cuprinde o gamă variată de exerciții cu posibilități de aplicare atît la lecțiile de educație fizică, cît și la orele de antrenament în cadrul asociației sportive școlare — precum și **„Optimizarea lecției de educație fizică"** de **Georgeta Chiriță**, care demonstrează că exercițiul fizic constituie un mijloc de formare a personalității omului pentru profesiune și viață.

Încheind seria recenziilor pe marginea unor apariții editoriale ale anului 1972, ne exprimăm speranța că și în acest an vom avea prilejul să facem loc la această rubrică unor volume interesante, cu un conținut calitativ superior. Dar, asupra acestor probleme vom mai avea prilejul să revenim.

Emanuel FANTANEANU

POVESTEA LUI AKII-BUA REDĂ ATLETISMULUI POEZIA

În atmosfera încordată a întrecerilor olimpice de atletism, la München, în care fiecare pas era măsurat, fiecare gest calculat, fiecare picătură de energie drămuită, John Akii-Bua, cîștigătorul probei de 400 m garduri a readus acea notă de naturalețe, de entuziasm, de poezie chiar, pe care atletismul aproape o pierduse. Felul în care atletul african își manifesta, după finală, bucuria victoriei a impresionat în aceeași măsură ca și excepționala performanță — 47,8, record mondial — pe care a reușit-o în urma unei curse perfecte. Specialiști de renume au apreciat recordul lui Akii-Bua drept cel mai valoros rezultat atletic masculin al acestei Olimpiade. Pentru John, însă, cifra înscrisă pe uriașul tablou electric de pe „Olimpia-Stadion" nu înseamnă prea mare lucru.

Nu se poate spune că victoria lui Akii-Bua a fost o mare surpriză, chiar dacă la începutul anului olimpic numele său era încă scris în diferite feluri, iar fișa lui biografică era, pentru toți, o mare necunoscută. Numele său a fost înconjurat de legendă chiar de la apariția în circuitul internațional, ea destrămîndu-se abia după ce John a adus Ugandei o medalie olimpică de aur, medalie la care tradiția atletică a acestei țări nu-i dădea dreptul să spere.

Este foarte interesant, credem, să vedem ce rămîne după dispariția legendei. Povestea lui Akii-Bua este aceea a unui talent excepțional, ieșit din comun, a unui caracter hotărît, a unui om care a ajuns campion olimpic și recordman mondial la atletism pregătindu-se în condiții care i-ar face să zîmbească pe majoritatea atleților europeni sau din S.U.A.

DE LA LUPTA PENTRU UN TRICOU ÎN SELECȚIONATA AFRICII

S-a născut la 29 iunie 1949 într-un orășel din districtul ugandez Lango, unde tatăl său era una din personalitățile tribale locale. Primele începuturi atletice sînt destul de timpurii și se desfășoară într-un cadru familial. Împreună cu cei 43 (!) de frați și surori, — tatăl său a avut 8 soții... —, împărțiți pe grupe de vîrstă, John își disputa dreptul de a purta tricourile proaspăt cumpărate (întotdeauna în număr insuficient) în curse de viteză pe diferite distanțe. Așa cum singur mărturisește, el n-a purtat niciodată un tricou al său, fiind nevoit să-l împrumute de la frații săi, întotdeauna mai rapizi...

La 17 ani intră în poliție, eveniment fără de care astăzi numele său ar fi rămas necunoscut. Programul zilnic de educație fizică îi scoate la iveală talentul pentru atletism și este luat imediat în pregătire de antrenorul Jorem Ochana, care vede în el un viitor „hurdler". Ochana, recordmanul Ugandei la 400 mg îi era ofiter superior așa că i-a fost ușor să-și impună punctul de vedere unui atlet care-i era în același timp subaltern. După cîteva luni de pregătire, John cîștigă patru titluri la campionatele poliției ugandeze, fiind preluat apoi de antrenorul englez Malcolm Arnold.

În 1968 reușește 14,3 pe 110 mg, dar baremul de participare pentru Jocurile Olimpice de la Mexico era de 14,1 astfel că John rămîne acasă. În anul următor, Arnold hotărăște să-l transfere la 400 mg, probă în care reușește 52,3. Prima ieșire în arena internațională se produce în 1970 cu ocazia Jocurilor Commonwealth-ului de la Edinburgh. Ocupă locul IV cu 51,1 și imediat după concurs este operat de hernie.

După o pauză de 6 luni, „explodează", în primăvara anului 1971, reușind 49,7 într-un concurs la Kampala pe un stadion cu pistă de iarbă (singurul stadion cu pista de 400 m). Primește în urma acestui rezultat invitația de a participa la meciul Africa—America programat la Durham (Carolina de Nord). Selecționarea sa este puternic contestată de conducătorii atleților kenieni — elevii lor William Koskei și Kipkemboi Uego dețineau performanțe ceva mai bune decît a lui Akii-Bua —, aceștia mergînd pînă la a afirma că John fusese cronometrat în cursa de 49,7 cu un ceas... deșteptător !

La Durham aleargă 49,0 într-o cursă — cîștigată — pe care o încheie uitîndu-se mirat la publicul care îl aclamă. Acest rezultat, ușurința cu care l-a obținut, îndreaptă toate privirile asupra lui. Începe să fie considerat unul din posibilii medaliați olimpici ai probei.

PROGRAM DE „SINUCIGAȘ"

Programul de pregătire pe care l-a urmat în iarna anului olimpic — program făcut cunoscut abia după Olimpiadă — a primit din partea tuturor celor care au aflat de el caracterizarea de **„nebunie curată"**. John s-a antrenat cîteva luni în munți, de două sau de trei ori în fiecare zi, după un program din care nu au lipsit niciodată alergări repetate de 600 m la deal cu o vestă de 12 kg în spate și serii (6—8 la fiecare antrenament) de 1 500 m garduri, cu aceeași îngreunare. Antrenorul Arnold a fost nevoit adesea să-l tempereze zelul, numindu-l „sinucigaș".

A venit în Europa cu o lună înaintea Olimpiadei. S-a antrenat la München cu aceeași intensitate, deși o infecție dentară i-a cauzat multe neplăceri. Cu o săptămînă înaintea startului olimpic alergă o cursă de control în 48,6 și promite pentru finală un rezultat în jurul lui 47,5 ! (Recordul lumii era atunci de 48,1 și aparținea lui David Hemery de la Ciudad de Mexico).

În turuirile preliminarii a arătat o mare ușurință, lăsînd cea mai bună impresie dintre favoriți. Înaintea startului finalei era calm, decontractat — deși suportase în dimineața aceleiași zile o extracție dentară — făcînd semne prietenești principalilor adversari — David Hemery și Ralph Mann. Așa cum am spus la început, cursa lui Akii-Bua a fost perfectă. Cu toate că a alergat pe primul culoar, — cu virajele cele mai strînse —, cu toate că în turnante ataca obstacolele cu piciorul drept, fiind astfel nevoit să alerge o distanță suplimentară, John Akii-Bua a cîștigat de o manieră categorică, ultima sa linie dreaptă ridicînd pur și simplu tribunele în picioare.

...Aceasta este povestea lui Akii-Bua, cel mai aplaudat campion olimpic la atletism de la München. Întrebat fiind de ce și-a impus un program de antrenament nemaiîntîlnit ca dificultate, Akii-Bua a răspuns : **„Am vrut să arăt că și poporul ugandez poate da un campion olimpic și un recordman mondial. Dacă am avea condițiile din Europa, în scurt timp ați auzi de mari performeri din această țară".**

Se pare că, uneori un titlu olimpic se cîștigă mai ușor decît un simplu tricou într-o cursă în „familie".

Vladimir MORARU

RĂSPUNDE Ion Fostaciu

GABRIELA GHEȚIE, BUCUREȘTI. Am zîmbit, fără să vreau, aflînd că aveți 10 ani și că sînteți **„o veche cititoare a ziarului Sportul"**. Chiar atît de veche nu puteți fi. Doar dacă ați început să citiți cronicile sportive, din leagăn ! Țin să vă felicit, oricum, atît pentru caligrafia dv. îngrijită, chiar elegantă, cît mai ales pentru punctuație, care ar putea stîrni și invidia celor mari ! **„Vreau să vă întreb de ce Mariana Filip-Suman (favorita mea) de la echipa C.A. Roman, de un an nu mai concurează. A abandonat atletismul sau ce s-a întîmplat ?".** Un eveniment fericit — a născut un copil — a ținut-o un timp în afara stadionului. Ea și-a reluat, însă, activitatea. Deci, rămîne favorita dv. ! *

NELU I. BĂDILĂ, POIANA CÎMPINA. 1) Colegul nostru de redacție Gh. Nertea, a cărui semnătură o întîlniți la sfîrșitul cronicilor de fotbal, este fosta aripă stîngă a echipelor C.C.A. și Jiul Petroșani. 2) Nu-i rea întrebarea dv. ! **„Dacă o echipă retrogradează, nici unul dintre jucătorii ei nu se pot transfera, timp de un an, fără asentimentul echipei respective. De acord. Dar, dacă, după un an, echipa retrogradează din nou, într-o categorie și mai inferioară. Jucătorii, ce fac ? Sînt legați mai departe de ea ? Pun această întrebare, în ideea că o citesc cei de la Poiana Cîmpina, care a retrogradat din B în C și se pare că nici aici nu-și găsește locul, alunecînd mai departe, în prăpastie".** Aceeași clauză regulamentară este valabilă în continuare. Presupun, însă, că Poiana Cîmpina va... frîna la timp, pentru a nu ajunge să joace într-o zi în campionatul de pitici !

I. GHINESCU, COMUNA BOTENI. 25 de puncte pentru primul catren al anului, inspirat de faptul că, pentru unii fotbaliști nedisciplinați, „cartonașele galbene" au devenit niște „jucării de copii" :

Uneori, pentru copii,
Nu-s cartoane-n librării.
Cum vrem să găsim cartoane,
Cînd se-mpart pe... stadioane ?

GH. D., CONSTANȚA. Nu știți dacă acrostihul trimis este bun sau nu și, de aceea, sînteți agitat. Mă grăbesc să vă redau liniștea, printr-un răspuns precis: nu e bun !

STELA STAN, CÎINENI. I-am transmis fotbalistului dv. preferat, Dumitru felicitările de rigoare cu prilejul împlinirii a 23 de ani (în ziua de 2 ianuarie), precum și urarea **„de a juca mereu, ca în prima repriză din meciul cu Ungaria, de la Belgrad".** Urarea, sper, nu este, însă, pentru o nouă repriză asemănătoare, ci pentru două !

NECULA PETRICĂ, AMARA. Ene Daniel a fost bolnav. Poate că, la primăvară, îl veți vedea din nou în formația Rapidului.

CONSTANTIN VASILESCU. BOLINȚIN, BUCUREȘTI. Evident, ar fi bine ca, odată cu pregătirile de ordin fizic și tehnic pe care le-au început cu jucătorii de fotbal, antrenorii să fixeze și ședințe de prelucrare a regulamentului de joc. Mai ales că asemenea ședințe le-ar folosi și unora dintre ei !

ING. MOLDOVEANU și **ING. NICOLESCU.** N-am putut deduce, de nicăieri, din ce oraș sînteți. Dar, aceasta n-are importanță. La atletism, nu se organizează campionate mondiale. Și, neexistînd o asemenea întrecere, Argentina Menis se mîndrește cu recordul ei mondial, iar Faina Melnik, evident, are tot dreptul să se laude cu medalia olimpică de aur cucerită la München. Dar, nici una nici alta nu este campioană mondială. Titlul continuă să fie vacant, pînă la organizarea unor asemenea întreceri sau, eventual, așa cum e la hochei pe gheață, unde cîștigătoarea J.O. este socotită și campioană mondială.

DODO VASILESCU, BUCUREȘTI. **„Sînt o mare admiratoare a echipei de fotbal Sportul studențesc. Mă supără și mă întristează orice eșec al acestei echipe** (Ați fost tristă și de Revelion ?). **Spuneți-mi, după părerea dv. Sportul studențesc va scăpa de retrogradare ? Eu una sînt pesimistă, dar poate că mă înșel și, de aceea, aștept răspunsul dv.".** Dacă de la început de an mi se pun asemenea întrebări, prefer să-mi dau demisia ! Cel mai bine este să luați o margaretă și să începeți să-i rupeți petalele, întrebînd „Retrogradează ?" „Nu retrogradează ?". O dată cu ultima petală ruptă, veți găsi și răspunsul exact !

Ilustrații : N. CLAUDIU

ÎN 1973, MOTOCICLISMULUI ÎI ESTE NECESAR CARBURANTUL: PASIUNE + INIȚIATIVĂ

O discuție despre motociclismul anului 1973 cu secretarul general al Federației de motociclism — **Georgiu Mormocea.** Un bun prilej de a prezenta calendarul anului în curs dar și de a aduce în prim plan cîteva din problemele acestei spectaculoase discipline sportive.

— Deci în acest an vom avea, ca de obicei, campionate naționale de motocros, dirt-track, viteză, regularitate și rezistență ?

— Într-adevăr. Și ne-am gîndit ca, pentru a face propagandă motociclismului, să organizăm etapele acestor campionate în diverse orașe ale țării. Astfel, **motocrosul** — 8 etape — se va desfășura la Pucioasa, Zărnești, Cîmpina (2), Tg. Jiu, Moreni, Vălenii de Munte, Brașov ; **dirt-track-ul** — 6 etape — la Arad (2), Sibiu (2) și București (2) ; **viteza** — 3 etape — la Galați, Reșița și Tg. Mureș ; **regularitatea și rezistența** — 2 etape — la Tg. Jiu și Brașov.

— La ce confruntări internaționale vor participa motocicliștii români ?

— Anul acesta, pentru prima dată, doi alergători de dirt-track sînt invitați la **preliminariile campionatului mondial.** Multe etape de calificare, foarte mulți concurenți, finale de zonă, finale continentale. În prima etapă — ce se va desfășura la 1 mai la **Cirkvenica** (Iugoslavia) — vor participa motocicliști austrieci (4), cehoslovaci (3), iugoslavi (3), români (2) și sovietici (4). Dintre aceștia se vor califica în etapa următoare primii opt. Care sînt cei doi sportivi români ? Bineînțeles nu se știe încă. Se vor selecționa ei înșiși prin forma sportivă pe care o vor avea în perioada premergătoare preliminariilor.

Făcînd abstracție de unele competiții internaționale de mai mică importanță, merită să mai amintim de **„Cupa Dunării"** (motocros ce se va desfășura în trei etape : 27 mai (**Nitra** — R. S. Cehoslovacia) ; 24 iunie (**Sofia** — R. P. Bulgaria) și 19 august — (**Lovskimarof** — R.S.F. Iugoslavia).

— Există o problemă a materialului, adică a lipsei de motociclete ?

— Aș răspunde : nu. Avem în prezent motociclete pentru dirt-track, motocros și viteză — multe din ele noi.

— Îmi amintesc că, în urmă cu ani, campioni ca Gh. Ioniță, Mihai Pop, Gh. Voiculescu, „migăleau" zile, săptămîni, poate și o iarnă întreagă, pentru pregătirea motocicletelor lor. Acum...

— Este ceea ce voiam să vă spun. Foarte puțini motocicliști de azi îi mai imită. Tinerii noștri sînt dispuși tot mai puțin să-și „piardă" timpul cu mecanica, așteptînd doar motociclete noi. Atitudine în dauna acestei discipline. Un bun alergător trebuie să fie și un bun mecanic.

— Cîteva cuvinte despre secțiile asociațiilor și cluburilor din țară...

— Avem cîteva cu o merituoasă activitate. Mă gîndesc în primul rînd la **C.S.M. Reșița, Steagul roșu Brașov, Poiana Cîmpina și apoi la Victoria Moreni, Energia Cîmpina, Locomotiva Ploiești, I.T.A. Tg. Jiu, Progresul Timișoara, U.R.A. Tg. Mureș, Muscelul Cîmpulung Mus-cel, Automobilul Buzău, Sănătatea Lugoj, Torpedo Zărnești.**

Și despre aceste secții s-ar putea spune ceva însă. Multe din ele se căinează de... lipsă de fonduri. Este drept, motociclismul este un sport mai costisitor, pentru această disciplină fiind nevoie de benzină, ulei, cauciucuri, piese de schimb, costume. Secțiile de motociclism din țara noastră ar trebui să dea dovadă însă de mai multă inițiativă și să găsească diferite forme pentru a ajuta la dezvoltarea acestei discipline. Să organizeze concursuri pe plan local — au doar atîta succes la public — diverse alte manifestări care să le aducă fondurile necesare. Și un mare rol îl pot avea în această direcție comisiile județene din cadrul C.J.E.F.S.-urilor. Pentru a ajuta motociclismul din țara noastră să trăiască, să devină viguros, avem nevoie neapărată de un carburant în compunerea căruia intră... pasiune și inițiativă.

— Cîteva cuvinte, vă rugăm, despre motoretele românești „Mobra".

— Vom avea și în acest an campionate naționale pentru motorete — pînă la 70 cmc — la viteză, motocros, regularitate și rezistență. Urmărim, bineînțeles, alături de fabrica constructoare, permanenta îmbunătățire a motoretelor românești. Atingînd o anumită calitate acestea vor putea fi prezente, în viitor, la campionatele Europei de regularitate și rezistență deschise mașinilor cu o putere de 6—7 H.P.

Modesto FERRARINI

PE ITINERARIILE VACANȚEI

ZILE DE NEUITAT LA MUNTELE ROȘU

Un salut voios vă adresează gimnaștii, aflați în vacanță, la cabana Muntele Roșu

Cabana Muntele Roșu din Masivul Ciucaș este o construcție modernă care oferă călătorului ce-i trece pragul aceeași ospitalitate pe care o întîlnești în marile hoteluri montane. Pentru acest motiv, fie vara, fie iarna, cabana Muntele Roșu are mare căutare. Am vizitat-o și noi, în urmă cu cîteva zile. Pînă să ajungem la ea am urcat din Cheia, cale de o oră și jumătate, înfruntînd gerul și un vînt care-ți tăia respirația. Dar, efortul ne-a fost răsplătit. Cabana, deși izolată, în creier de munte, pulsa de viață. Era ca o oază a tinereții și a veseliei, iar nota de optimism era dată de un grup masiv de gimnaști, veniți aici să-și petreacă zilele vacanței de iarnă.

Frumosul ne-a întîmpinat de cum am deschis ușa cabanei. Sala de mese era ornată cu serpentine, cu lanțuri din hîrtie lucioasă, multicoloră, iar într-un colț, un brad era împodobit cu zeci de globuri și luminări. Atmosfera de sărbătoare, la care se adăugau fețele zîmbitoare, ne-a încălzit inimile, ne-a făcut să uităm gerul aspru pe care-l înfruntasem pînă a ajunge aici.

„Într-adevăr, la Muntele Roșu sîntem complet izolați — ne spune directorul taberei, prof. Florian Dobre. *Dar ce ne-ar mai trebui ca să ne simțim bine, cu toții. Copii și profesori ? Nimic ! Avem de toate. Împrejurimile sînt cum nu se poate mai frumoase. Vedeți cu cît gust și cu cîtă fantezie au împodobit elevii noștri sala de mese. Dar, să le vedeți și camerele. De la bun început am organizat un concurs pentru cea mai frumoasă cameră, cu puncte de apreciere : curățenia, ordinea, aerisirea și bradul de iarnă, propriu, al camerei. Rezultatul ? Comisia instituită special pentru aprecierea celei mai frumoase camere se reunește cu regularitate de cîteva zile și totuși, pînă acum, nu a reușit să se pronunțe asupra camerei cîștigătoare. Toate li se par puse la punct, din toate punctele de vedere, iar brazii, din camere sînt parcă unul mai frumos ca altul !"*

Din discuțiile avute cu directorul taberei am aflat și alte lucruri interesante din viața micuților și marilor sportivi care și-au petrecut zilele vacanței de iarnă la Muntele Roșu. Aici, în această ospitalieră cabană, s-au reunit sportivi din orașul Gheorghe Ghiorghiu Dej, în frunte cu Luminița Milea, dintr-a cincea, cîștigătoarea Cupei federației la categoria a IV-a, Ana Borcan, Aurica Strat și Iuliana Marcu, cu gimnaști din Buzău, de la liceul B.P. Hajdeu — cîștigători la echipe al campionatului juniorilor. Și tot la cabana Muntele Roșu au mai fost elevi de la Liceul nr. 35 din București, de la Liceul nr. 4 din Timișoara (în rîndurile cărora s-a remarcat prezența lui Titus Popovici, campion 1972 al școlilor generale) și elevi de la Liceul cu program de educație fizică din Rm. Vîlcea.

Dimineața, după programul de înviorare, comun pentru toți cei din tabără, urma micul dejun, iar în continuare, program diversificat. În ziua cînd am poposit noi la cabana Muntele Roșu, gimnaștii mai voinici din Timișoara și Rm. Vîlcea erau plecați sus, spre crestele Ciucașului, în timp ce sportivii din București coboriseră în Cheia. În cabană mai rămăseseră doar două grupe. Una a elevilor din Buzău, care își făceau de lucru prin sala de mese (în fiecare zi alți și alți copii rămîneau să dea ajutor personalului cabanei, la curățenie, așezatul mesei etc. etc.) și o alta, a celor din orașul Gheorghe Gheorghiu Dej, care sub îndrumarea profesoarei de fizică Cristina Morar pregătea programul artistic pentru serbarea închinată aniversării Republicii. I-am urmărit cu multă plăcere pe micuții recitatori, mezinii taberei (9 ani), Gina Năsescu și Doina Crăciun, care, îmbujorate de emoție aduceau, în versuri, omagiul lor partidului și Republicii și de asemenea am admirat un program de gimnastică artistică, deosebit de reușit, executat de un grup de copii, toți sub 10 ani.

Cînd, spre prînz, grupurile de excursioniști au prins să se întoarcă la cabană, cînd brigada artistică își încheiase și ea repetițiile iar elevii de serviciu priveau mulțumiți mesele aranjate de ei cu atîta grijă, din bucătărie, castroane aburinde își luau locul pe fețele de masă imaculate. *„Mîncare mai gustoasă și mai îndestulătoare ca la Muntele Roșu nu afli nicăieri"*. Este declarația profesorului Marin Trincă din Timișoara, un vechi și experimentat organizator de tabere.

Gheorghe ȘTEFĂNESCU

BOGAT PROGRAM CULTURAL-SPORTIV

(Urmare din pag. 1)

rismul. Colegii mei au venit la Tușnad cu un atît de mare dor de ducă, încît a trebuit să organizăm zilnic excursii la Stinca Șoimilor, Turnul Apor, lacul Sf. Ana și alte puncte turistice din împrejurimi. În unele zile s-a întîmplat ca mulți să renunțe la spectacole pentru ascensiuni.

Am aflat apoi că numeroși studenți au venit cu schiurile și pentru că vremea nu a ținut cu ei (pantele Tușnadului erau golașe), comandamentul taberei a fost nevoit să inițieze cîteva excursii cu autocarele pe Valea Prahovei în căutarea zăpezii. În cele din urmă iubitorii coborîrilor amețitoare au găsit pîrtii înălbite la Poiana Brașov, unde Ana Gall, Paraschiva Ciupei, Iosif Török, Laszlo Nagy și alți studenți s-au dovedit cei mai îndemînatici schiori în întrecerile organizate ad-hoc aici.

Într-adevăr, în cele cîteva zile cît am stat la Tușnad i-am văzut pe viitorii ingineri, profesori sau doctori, la ore neobișnuite pentru cotidiana forfotă a localității, pornind în... valuri ale tinereții și voioșiei spre cărările de munte, animați de un mare dor de ducă...

I.P.R.S. — BĂNEASA

Str. Erou Iancu Nicolae 32 — Sectorul II

ANUNȚ

I.P.R.S. Băneasa organizează, începînd cu data de 1 ianuarie 1973, un curs de calificare gr. I cu scoaterea din producție în următoarele meserii :

— confecționer dispozitive semicord. cu durata de 7 luni.
— strungari cu durata de 6 luni.
— lăcătuși mecanici, cu durata de 8 luni.
— presator melale la rece, cu durata de 6 luni.
— fochiști cu durata de 3 luni.
— frezori cu durata de 8 luni.

Înscrierea candidaților la cursurile de calificare se face pe bază de cerere însoțită de următoarele acte :

— certificat de naștere în original și copie ;
— acte de studii, în original ;
— certificat medical eliberat de circumscripția medico-sanitară la care candidatul este luat în evidență ;
— buletin de analiza sîngelui și rezultatul examenului radiologic pulmonar efectuat cu cel mult 3 luni înainte de începerea cursului ;
— adeverință cu media salariului realizat în ultimele 3 luni premergătoare admiterii la cursuri, dacă au avut calitatea de angajați în această perioadă.
— repartiție de la forțele de muncă (adeverință C.A.P.).

La cursul de calificare se admit persoane care au absolvit școala generală, au vîrsta cuprinsă între 18—30 ani și au domiciliul în București sau comunele subordonate din partea de Nord a orașului.

Pentru lămuriri suplimentare vă adresați la telefon 33.38.30./171.

Unde mergem ?

ATLETISM : **Sala „23 August"**, de la ora 9 : concurs pentru copii și juniori II organizat de Comisia municipală.

BASCHET : **Sala Giulești**, ora 9,30 : Rapid — Voința Tg. Mureș. ora 11 : Voința București — Crișul Oradea (partide în cadrul campionatului național feminin).

FOTBAL : **Sala Dinamo**, de la ora 10 : prima competiție de minifotbal feminin : Rapid — Unirea Tricolor și Venus — Carmen.

HOCHEI : **Patinoarul „23 August"**, de la ora 16,30 : Steaua — Dinamo Galați, Dinamo — Sport club M. Ciuc (meciuri în cadrul turului IV, divizia A).

fotbal

Turul Diviziei A în cifre și comentarii

„CONSTRUCȚIA" PETROLULUI NU A FOST O VORBĂ ÎN VÎNT

Anul trecut, pe vremea aceasta, ne aflam la Sinaia, acolo unde Petrolul își instalase tabăra de pregătire în vederea returului de campionat. Poziția în clasament era precară. 15 etape, tandemul inedit Oană-Dridea, experimentase mereu, formulele de echipă se succedaseră într-un carusel amețitor, în focul Diviziei A fuseseră aruncați pe rînd băieți tineri cu nume fără rezonanță ; intrau o repriză, un meci sau două, fără glorie, cu aripile arse de dogoarea luptei unde nici nu visaseră, probabil, să intre vreodată. I-am văzut atunci, ieșind zgribuliți la un antrenament și ne-am uitat lung la Ilie Oană : nu cunoșteam aproape pe nimeni ! Lîngă un Mihai Ionescu, Dincuță, Nae Ionescu, Grozea, soldații lui Ilie Oană erau cenușii, comuni, anonimi. Venisem să scriem despre prepararea marelui astalt de primăvară pentru evitarea retrogradării, dar nimic nu îndreptățea o notă sinceră de entuziasm. Poate că ne-am trădat un sentiment de jenă. „Bătrînul" antrenor însă, s-a făcut că nu observă. Comanda cu mînă calmă exercițiile, ajutîndu-ne să identificăm în bloc-notes fotbaliștii fără „nume", uniformizați, o dată mai mult de treningurile vișinii și fesul îndesat adînc pe urechi : „Asta-i Angelescu, asta Mînăstire, acela Cozarec, acela de acolo...". **„Vedeți, a continuat el, trebuie SĂ CONSTRUIM o echipă din mers, să rămînem în divizie și o dată ce CONSTRUCȚIA va fi terminată, la anul, veleitățile noastre vor cunoaște cu totul alte dimensiuni".** Verbul a construi se conjuga mai mult la viitor, devenise un leitmotiv, un cuvînt de ordine și un crez.

Am făcut această incursiune în timp, considerînd-o necesară, din moment ce socotim Petrolul de astăzi rezultatul unui proces dialectic, organic, început cu mai bine de un an în urmă. Acest tur de campionat de care ne ocupăm nu a fost decît o etapă, cînd s-au cristalizat reușitele, epurîndu-se greșeli inerente și vechi consolidîndu-se nucleul de jucători cu aptitudini certe, prin sita exigenței trecînd destule achiziții nerentabile alături de consacrați altădată merituoși (ne gîndim cu regret la Grozea). Ba mai mult, la începutul campionatului s-au mai consemnat două legitimări (Ion Constantin și Tudorie) aparent nespectaculoase. Le vom acorda în continuare un spațiu distinct, pentru că cele două piese noi au jucat rolul unor catalizatori într-un ansamblu cu energie potențială reală, nelimpezit încă și fără credit major după evoluția din campionatul precedent.

Recomandarea lui Ion Constantin ni se pare superfluă, el evidențiindu-se suficient, pînă la alinierea sa sub culorile Petrolului, ca un înaintaș „arțăgos", cu apetit de gol, un adaus de forță reală în toate compartimentele ofensive în care a evoluat. Ne permitem afirmația că o echipă fără individualități pregnante cum era Petrolul a găsit indivizii cei mai nimeriți pentru a-și axa jocul după o idee convenabilă componenților ei. Tudorie a fortificat linia de apărare, găsind un corespondent nesperat de tenace și exact în persoana lui Ciupitu, fostul atacant central, poposit, o vreme, în sistemul de „reconstrucție : Oană—Dridea" și pe postul de fundaș stînga. În ideea de joc preconizată, cei doi fundași centrali, au organizat o „morișcă" perfectă a funcției de „libero" și nu e de mirare că alături de veteranii Ionescu (Mișu și Nae) ei ocupă primul loc în notarea consemnată de revista „Fotbal" cu un total de 111 p. În fine, pe Ion Constantin îl considerăm cheia întregului mecanism. Nu am știi să răspundem exact dacă Ion Constantin a determinat maniera de joc a echipei ploiești sau comportarea sa în teren s-a modelat după ideea directoare preconizată de conducerea tehnică ? Cert este că Petrolul cu „betonul" său total în deplasare (libero în spatele și fața fundașilor) preferînd contraatacul lucid, a găsit în Constantin înaintașul cu rază mare de acțiune, derutant pentru adversari, bătăios, viclean, curajos. Asemenea calități pentru „deplasare" nu se cereau suplinite decît de viteza unui Oprișan sau subtilitatea unui Angelescu, pentru a asigura liniei de asalt o productivitate bună și concomitent, liniilor din sapte o siguranță deplină. Ion Constantin în deplasare (acolo unde de regulă se cîștigă punctele necesare departajării) înseamnă automat 2—3 adversari scoși din dispozitiv, descărcați de misiuni ofensive, grijulii în permanență cu supravegherea acestui înaintaș capabil să „spargă" singur o apărare romantioasă. Pe teren propriu, desigur, randamentul celui de care ne-am ocupat își corectează dimensiunile la valori mai mici. Rămîne însă omul de gol prețios, atu-ul de eficacitate și cel moral al întregii echipe. Nu întîmplător este golgeterul formației (cu 5 din cele 14 goluri totalizate) și poate nu este o întîmplare nici faptul că în etapele VII și VIII, atunci cînd accidentat, a absentat din formație, Petrolul nu a putut acumula nici un punct, pierzînd la București (cu Rapidul), capotînd și în fața Farului, pe gazonul din Ploiești.

Apărîndu-și „sărăcia și nevoile"..., Petrolul a adoptat sistemul de joc cel mai pragmatic, pare-se, dintre toate echipele noastre : apărare supraaglomerată și contraatac numai la momentul oportun. Dominată de această premisă, echipa s-a exprimat ca atare, reușind rezultate strînse, punctate de isprăvi frumoase în deplasare (o victorie și trei egaluri din șapte meciuri). De altfel, golaverajul 14—11 vorbește de la sine de maniera tip „calcio" a jocului său. Și ceea ce este într-adevăr lăudabil, constă în înțelegerea perfectă a partiturii de către componenții echipei (ceea ce conferă jocului o siguranță aparte, o simplificare utilă, un ritm economicos) și în varianta onestă și estetică aleasă de Oană pentru convertirea practică a tacticii sale : evitarea antijocului, neînchinarea în fața forței brute sau a metodelor diverse de șicanare a adversarului. O echipă betonată poate fi pîndită ușor de tentația procedeelor nefotbalistice și repudierea lor de către Petrolul demonstrează înainte de toate conștiința unei puteri proprii, cu rădăcini trainice în conștiinciozitatea fără limite a jucătorilor. În condițiile acestea, aglomerată în zona careului său, fortificată la mijlocul terenului cu singura „gură de foc" pe care am numit-o, echipa ploieșteană s-a preocupat de o distrugere a atacului advers, de recuperarea baloanelor, de o anumită temporizare (scurtă) în zona mediană, alternată cu pasa lungă, pentru lansarea contraatacului. Aruncîndu-ne ochii pe formația de bază constatăm fără surprindere că un asemenea profil de joc a fost suportat cu succes de 11 jucători, dintre care patru (Dincuță, Cozarec, Crîngașu, Angelescu), mijlocași de meserie, au depus travaliul însemnat de pendulare înainte și înapoi (în funcție de fază) reparînd orice fisuri într-un bloc defensiv bine amenajat, suplimentînd efectivul de șoc (în special, acasă) la comanda cărcia se găsește Ion Constantin.

Consecvența tactică, disciplina totală și moralul de fier al jucătorilor au propulsat, credem, Petrolul în elita campionatului nostru.

Ion CUPEN

Ca întotdeauna, Ion Constantin, *pindește abil șansa golului. (Fază din meciul* Petrolul — A.S.A. Tg. Mureș *încheiat cu scorul de 2—1)*

- jucători folosiți : 18. Pe posturi: 1 portar, 4 fundași, 6 mijlocași, 7 atacanți.
- înlocuiri efectuate: 21; 8 în linia de mijloc și 9 în atac.
- Moldovan a evoluat în 14 meciuri, dar numai în 3 a jucat cîte 90 de minute.
- formația de bază — cu cea mai mare stabilitate : M. Ionescu (15), N. Ionescu (15), Tudorie (15), Ciupitu (15), Gruber (15) — Crîngașu (14), Angelescu (10) — Dincuță (15), Cozarec (15), I. Constantin (13), Oprișan (15). Au mai jucat : Moldovan (14), Grozea (6), Moraru (4), C. Ionescu (4), Mînăstire (1), Doru Nicolae (2), Pisău (2).
- goluri marcate : 14 (11 acasă, 3 în deplasare). Pe compartimente : un apărător (2 goluri), 2 mijlocași (2), 4 atacanți (10).
- goluri primite : 11 (4 acasă și 7 în deplasare).

PREGĂTIRI...

La **Steaua** în zilele de 4 și 5 ianuarie a avut loc vizita medicală. De mîine, fotbaliștii militari și-au dat întîlnire la stadionul din Ghencea, unde va avea loc primul antrenament al anului. Două zile mai tîrziu, steliștii își vor muta sediul pregătirilor la Brașov, unde vor rămîne pînă la sfîrșitul lunii. În toată această perioadă antrenorii **V. Stănescu** și **Gh. Constantin** urmăresc readaptarea organismului la efort ca și dezvoltarea pregătirii fizice a elevilor săi.

Și jucătorii echipei **Dinamo** s-au adunat de ieri la sediul clubului din Șoseaua Ștefan cel Mare. Primele două zile au fost afectate unui exigent control medical. Vor urma cîteva ședințe de antrenament de intensitate medie, după care lotul dinamovist va urma o perioadă mai îndelungată de pregătire, între 10—31 ianuarie la **Sinaia.** În afara vechiului lot de jucători antrenorii mai acordă o deosebită atenție și tinerilor **Cosma, Batacliu** și **Custof,** în vederea eventualei lor titularizări în prima formație.

La fel de grăbiți au fost și cei de la **Sportul studențesc.** Ieri au efectuat primele două antrenamente (în sală și afară). Săptămîna viitoare vor urma același program. Apoi vor pleca în stațiunea **Izvorul Mureșului** de lîngă **Miercurea Ciuc,** unde se vor pregăti susținut pînă la data de 28 ianuarie. Noutăți în lot : **Chihaia** (de la Politehnica Galați) și **Sîrbu** (revenit de la Voința București). În rest același lot de jucători. **Lucaci** și **Radu** nu și-au reluat antrenamentele fiind suferinzi.

PREGĂTIRI...

La poalele Timpei, antrenorul **N. Proca** se va întîlni astăzi cu jucătorii echipei **Steagul roșu** pentru efectuarea primului antrenament. Pînă la 18 ianuarie datorită condițiilor prielnice de lucru, brașovenii se vor antrena în localitate. De la această dată, stegarii își vor muta locul pregătirilor la altitudinea Poienii Brașovului, ponderea antrenamentelor reprezentînd-o crosurile și alergările în pantă.

GÎNDURI PENTRU NOUL AN

Facem loc și astăzi unor gînduri pentru Noul An ale celor din domeniul fotbalului. Cum se vede, proiectele pentru 1973 sînt frumoase, îndrăznețe. Să sperăm că ele se vor realiza spre satisfacția autorilor lor și spre folosul fotbalului.

GH. CONSTANTIN : „SĂ AVEM PARTE DE CÎT MAI MULTE TALENTE"

„Anul recent încheiat ne-a adus nouă, celor de la Steaua, suficiente satisfacții. Locul I în clasamentul turului ne-a făcut vacanța mai frumoasă și ne-a scutit de griji pînă la reluarea antrenamentelor. Pentru retur ne vom pregăti și mai susținut pentru ca la sfîrșitul campionatului suporterii noștri să spună cu mîndrie : **„Steaua a cîștigat titlul pe merit".**

În anul acesta vreau ca toți jucătorii și antrenorii din țara noastră să pună mai puțin preț pe rezultatele imediate și să fie preocupați mai mult de practicarea unui fotbal de calitate. Să avem parte de cît mai multe talente care să

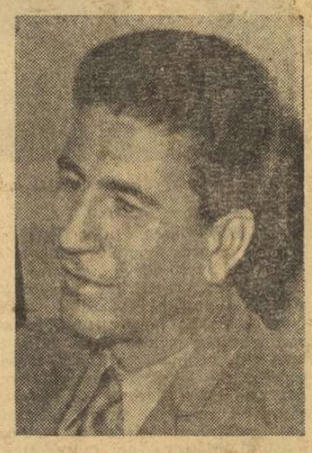

primenească necontenit loturile tuturor echipelor divizionare. Doresc din inimă mult succes echipei naționale în confruntările internaționale. Iar profesorului Angelo Niculescu... cîte trei jucători pe fiecare post, încît la fiecare convocare a tricolorilor să aibă „probleme" în privința alegerii 11-lui reprezentativ. Dacă dorințele mele se vor împlini — chiar numai pe jumătate — sînt sigur că în „73" fotbalul românesc va urca pe trepte mai înalte ale consacrării".

Dr. V. FRÎNCULESCU : „DORESC SĂNĂTATE TUTUROR FOTBALIȘTILOR ȚĂRII !"

— Ce-și poate dori în noul an doctorul unei echipe care, în '72, a fost „recordmana accidentărilor" ?...

— Bine zis recordmana accidentărilor ! Oblemenco operat de ulcer, Marcu mai toate accidentările de la întindere la fractură, Bălan, Strîmbeanu, Țarălungă, Manta, Oprea, Papuc, Niță și Mincioagă indisponibili din motive mai grave sau mai ușoare. Ce mi-aș putea dori ?... În primul rînd tuturor jucătorilor mei, și celorlalți fotbaliști ai țării, multă, multă sănătate. Dar, în același timp, îmi doresc, pe lîngă condițiile bune de pregătire și de tratament, și o participare conștientă a tuturor jucătorilor la preceptele medicinei sportive. Adică, viață ordonată, participarea totală la procesul de antrenament și cel competițional, o bună îmbinare a activității sportive cu cea profesională, de studiu.

— Alte dorințe ?

— Oblemenco să vină din nou în vîrful piramidei golgeterilor acestui campionat, demonstrînd, astfel, celor ce n-au crezut cumva în el, că este un om de gol înnăscut, cu calități rare. Îmi mai doresc un cabinet bine utilat, a cărui bună funcționalitate să depindă numai de mine. Suporterilor craioveni le doresc un an fericit, iar echipei...

— Echipei Universitatea Craiova ?...

— Echipa să împlinească marile mele speranțe intime !

I. IONESCU : „ECHIPA MEA SĂ PRACTICE UN JOC FRUMOS"

„Am pășit în noul an cu dorința de a convinge pe jucătorii formației mele să arate mai multă răspundere și autoexigență atît la pregătire cît și la meciuri. Sper că jucătorii vor avea puterea și capacitatea de înțelegere și astfel să manifeste calitățile de care am vorbit mai înainte. Doresc să cîștigăm seria a II-a a Diviziei B și deci să promovăm pe prima scenă a fotbalului din țara noastră. În acest fel vom împlini un mare deziderat al amatorilor de fotbal din oraș și, în general, al bănățenilor.

Sper că promovarea se va produce în urma unei lupte sportive, loiale, echitabile în fiecare meci. Totodată doresc ca echipa mea să practice un joc frumos, ca astfel să-și aducă contribuția la ridicarea nivelului calitativ al fotbalului nostru".

În sferturile de finală ale C.C.E. la handbal masculin

STEAUA VA ÎNTÎLNI PE CAMPIOANA UNIUNII SOVIETICE M.A.I. MOSCOVA

Ieri, la sediul federației de handbal vest-germane din Dortmund, a avut loc, în prezența unui numeros grup de ziariști, tragerea la sorți a sferturilor de finală în Cupa campionilor europeni la handbal masculin. Din partea forului internațional de specialitate a fost prezent **Siegfried Perrey** (Olanda), membru în Consiliul F.I.H.

În ordine au fost extrase din urnă următoarele patru perechi de echipe : **F.a. Göppingen — Hellas Stockholm ; Steaua București — M.A.I. Moscova ; Partizan Bjelovar — Sittardia Sitard** și învingătoarea din meciul **Lokomotiv Sofia cu IFK Helsinki — S.C. Leipzig. Primele formații sînt gazdă în meciul tur, cele două partide urmînd a fi jucate pînă la 15 februarie.** Primele comentarii ale specialiștilor apreciază că cel mai echilibrat „sfert" este cel dintre Steaua și formația Institutului de Aviație din Moscova.

EXCELENTA PERFORMANȚĂ A SELECȚIONATEI STUDENȚEȘTI

(Urmare din pag 1)

cări de a marca prin pătrunderi individuale (excelenți în această direcție **Radu Voina** și **Cornel Tudosie**) **sau de pe extreme unde s-a făcut remarcată eficacitatea lui Adrian Cosma.** De asemenea, **s-a utilizat cu succes arma contraatacului,** cîștigîndu-se multe mingi prin intercepții datorită mobilității și atenției în apărare. Productivitatea în atac a fost însă punctul mai slab al formației române, antrenorul federal Nicolae Nedef, prezent și el în Suedia, apreciind că dacă nu s-ar fi ratat așa de mult, atunci victoriile tinerilor handbaliști români s-ar fi putut contura fără prea multe emoții. Dar, după cum se știe, ratările reprezintă o maladie mai veche a handbalului nostru și constatările de la această ediție a campionatului mondial universitar nu pot decît să întărească convingerea că asupra acestui lucru este necesar să se insiste în viitor.

Și pentru că tot a venit vorba de viitor este cazul să precizăm că **întrecerea încheiată recent în Suedia a constituit și un examen,** am zice hotărîtor, **în ceea ce privește perspectivele noilor generații de jucători din fiecare echipă reprezentativă.** Pe această temă antrenorul federal, a cărui prezență în Suedia se explică tocmai așa, ne-a spus că este mulțumit. Cei cîțiva tineri handbaliști, folosiți parțial și la Jocurile Olimpice, au dovedit cu acest prilej, unde au fost titulari, că încrederea acordată este pe deplin meritată. Începînd cu **Cosma** și continuînd cu **Voina, Tudosie, Schobel, Stef** și **Birtalan,** cei mai autentici reprezentanți ai tinerei noastre generații de jucători au confirmat calitățile lor, dovedindu-se demni de a prelua curînd ștafeta de la valoroșii lor predecesori.

Reprezentativa țării noastre a fost alcătuită, în majoritatea ei, din handbaliști de la **Universitatea București** și **Universitatea Cluj,** cele două puternice formații studențești din campionatul diviziei A. Din acest motiv, lotul a fost pregătit de antrenorii acestor două formații **Eugen Trofin** (București) și **Romeo Sotiriu** (Cluj). Din echipă au mai făcut parte trei jucători de la **Dinamo București** și unul de la **Steaua,** studenți sau absolvenți de institute superioare de învățămînt.

PALMARES C. M. UNIVERSITAR

Ediția I, 1963 (Suedia) : 1. Suedia; 2. R.F. a Germaniei; 3. ROMÂNIA.

Ediția a II-a, 1966 (Spania) : 1. R.F. a Germaniei; 2. Spania; 3. Suedia (echipa României nu a participat).

Ediția a III-a, 1968 (R.F.G.) : 1. Uniunea Sovietică; 2. ROMÂNIA; 3. Cehoslovacia (în meciul final U.R.S.S. — România 17—16, după prelungiri).

Ediția a IV-a, 1971 (Cehoslovacia) : 1. Uniunea Sovietică; 2. Cehoslovacia; 3. ROMÂNIA.

Ediția a V-a, 1973 (Suedia) : 1. ROMÂNIA; 2. Uniunea Sovietică; 3. Iugoslavia; 4. R.F. a Germaniei; 5. Cehoslovacia; 6. Spania; 7. Polonia; 8. Suedia

În a doua jumătate a lunii ianuarie

PENICILINA IAȘI — SLAVIA BRATISLAVA ÎN „CUPA CUPELOR" LA VOLEI

● **Calificată, după cum se știe, în turul al doilea al competiției feminine dotată cu „Cupa cupelor", în urma victoriilor realizate în fața echipei Hapoel Ein Hamifratz (Israel), formația PENICILINA IAȘI va avea ca adversară pe SLAVIA BRATISLAVA. În urma tratativelor dintre cele două cluburi s-a stabilit ca întîlnirile să aibă loc la 14 ianuarie la Iași și la 22 ianuarie la Bratislava. Primul meci va fi condus de doi arbitri (încă nedesemnați) din Iugoslavia.**

● Campioana en-titre a juniorilor, echipa **Școlii sportive nr. 1** din **București,** va participa, între **9 și 11 ianuarie,** la un turneu internațional masculin ce va avea loc în capitala Bulgariei.

sportul în lume

„NOUL VAL" BATE LA PORȚILE AFIRMĂRII ÎN BOB

De cîțiva ani pîrtia artificială de la Königssee (R.F.G.) care permite efectuarea antrenamentelor pe gheață de timpuriu, constituie nu numai „bancul de încercare" al materialului și echipajelor pentru noul sezon ci, în același timp, „rampa de lansare" a noilor promoții de boberi. O adevărată școală internațională își deschide porțile elitei, generațiilor mai vechi sau actuale, speranțelor.

Circulația valorilor, permanentul contact cu cei mai buni boberi, schimbul de idei și experiență între sportivi, conducători, antrenori, constituie fermentul și, bineînțeles, liantul atît de necesar unei munci de perspectivă. În fiecare tabără națională se țes planuri de atac pentru noua perioadă olimpică al căror punct de plecare este comun : preocuparea pentru creșterea și lansarea noilor generații de competitori, eforturi financiare sporite pentru pregătire, înzestrare materială și participarea la toate competițiile de anvergură cu maximum-ul de efective permis de regulament. Așa se face că, la ora actuală, grație unei pregătiri superioare, ceea ce le conferă un plus de personalitate, un foarte mare număr de boberi tineri, talente autentice, din diferite părți ale lumii, s-au impus atenției generale. Ei pot oricînd aborda marile competiții și cu siguranță că printre ei se află performerii viitoarelor Jocuri Olimpice. R.F.G. are în **H. Pitka, Van den Ende, H. Klauss, K. Reinhold** sau juniorii **U. Quick, St. Gaisreiter, H. Krause,** piloții capabili să ocupe locul rămas vacant prin retragerea prestigiosului Floth sau a secondanților lui Zimmerer. „Azzurii" **A. d'Andrea** — considerat de Eugenio Monti cel mai talentat pilot al noii generații, **O. d'Andrea,** juniorii **F. Soravia, R. Caldara, A. Castagna,** sînt numai cîțiva din puternica „squadra" de care se leagă speranțele relansării bobului italian. Elvețienii **F. Lüdi, H. Müller, E. Montagnero,** juniorii **K. Zurbuchen, T. Caplazi, K. Meierhans** ; austriecii **H. Gruber, P. Turnbichler, K. Reish** ; spaniolii **G. Rosal, P. de Vega, A. Juan** — poate mai norocoși decît nefericitul Lopez ; suedezii **R. Höglung, L. Nilsson** — în mare progres ; englezii **P. Evelyn, M. Hammond** și juniorii **A. Mank, C. Baldwin** ; japonezii **S. Esashika, A. Suzuki** ; canadianul **Gehring** etc., sînt nume aparținînd unei pleiade de piloți de care se va vorbi în curînd. Spațiul nu ne permite numirea unor împingători, dar ne facem datoria remarcînd impresionanta lor ținută atletică.

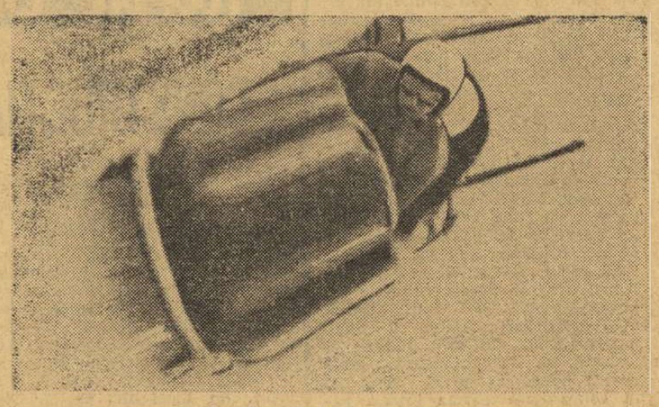

La comanda fiselelor, tînărul pilot Dragoș Panaitescu
Foto : Ion MATEI

Din această galerie a speranțelor face parte și românul **Dragoș Panaitescu** care s-a remarcat mai ales la J.O. de la Sapporo, cînd a obținut trofeul HOISHINGTON, decernat celui mai tînăr echipaj mai bine clasat la C.M. sau J.O. — trofeu cucerit de I. Panțuru la începutul carierei sale. El este de altfel, singurul reprezentant al noii generații de boberi care alături de împingătorii **R. Țancov** și **V. Juncu** abordează marile competiții ale actualei perioade olimpice. Bine dotat, valorificînd experiența căpătată în competițiile internaționale de la care nu a lipsit în ultimii ani, D. Panaitescu este capabil să preia ștafeta de la I. Panțuru. Nu putem însă să nu amintim și de alți tineri ca C. Vulpe, E. Bogdan, V. Stoian, V. Bunea, M. Secui, M. Dragomir și împingătorii I. Popa, P. Lospă, I. Vilcea, C. Mustață, V. Crăciunescu, foarte talentați, dar a căror pregătire, văduvită în trecut, ca și în prezent de inexistența unei pîrtii complet înghețate în țară și a unui foarte slab contact internațional, nu le permite afirmarea unui potențial cu nimic inferior colegilor lor străini. Nutrim speranța că F.R.S.B. — depășind unele greutăți obiective — își va concentra atenția cu mai multă perseverență asupra lotului de tineret, singurul în măsură să ne asigure în viitor menținerea în plutonul fruntaș al ierarhiei mondiale. Să nu uităm că pentru formarea lui I. Panțuru au fost necesari ani îndelungați și eforturi materiale deosebite, iar lupta pentru supremație este mai acerbă ca oricînd. Indiferent de rezultatele care se vor obține în acest sezon de echipajele prezente în competiții, problema pregătirii schimbului de mîine rămîne deschisă.

prof. ION MATEI

AUTOMOBILIȘTII NU VOR MAI CONCURA LA SEBRING !

NEW YORK (Agerpres). — Tradiționala cursă automobilistică de la Sebring, una din cele mai vechi probe pentru campionatul mondial, nu se va mai disputa în anul 1973, dispariția sa definitivă din calendarul marilor curse fiind prevăzută de mai mult timp de unii specialiști. Una din cauze este interzicerea vechiului circuit din Florida din motive de securitate. Nici pista de la Road Atlanta nu mai' poate fi utilizată. La toate acestea se adaugă dificultăți financiare destul de serioase, iar propunerea de a se construi un nou circuit în Florida nu a găsit ecou în rîndul eventualilor acționari.

DIN PRIMELE ZILE, FEBRILĂ ACTIVITATE DE PREGĂTIRE

(Urmare din pag. 1)

se pregătesc în vederea apropiatei întîlniri amicale cu selecționata similară a orașului Moscova. Antrenamentul era condus de profesorii **Lucian Glișcă, Iuliu Falb** și **Sorin Poenaru.** Primului dintre ei i-am solicitat cîteva cuvinte în legătură cu pregătirile : **„Avem la dispoziție aproape tot ce e mai bun în scrima bucureșteană la acest nivel în momentul de față. E adevărat, ne lipsesc cîțiva sportivi, cooptați în loturile reprezentative, dar ambiția și dorința de afirmare care-i animă pe tinerii selecționați pentru întîlnirea cu echipa orașului Moscova ne îndreptățesc să sperăm în obținerea unui rezultat bun. Dat fiind numărul mare de sportivi aflați în pregătire — vor evolua cîte 14 scrimeri la fiecare armă — am solicitat sprijinul antrenorilor Tănase Mureșan și Cornel Pelmuș, care au răspuns cu promptitudine rugămintii noastre și ne dau un ajutor prețios".**

Zăngănțiul armelor, strigătele de satisfacție ale tinerilor scrimeri la fiecare tușă reușită și atmosfera de lucru intens ne-au lăsat o impresie frumoasă, făcîndu-ne să mai zăbovim cîteva minute în dreptul planșelor sălii, cînd ne-am convins că „mușchetarii" bucureșteni pot aștepta un rezultat bun în apropiata întîlnire.

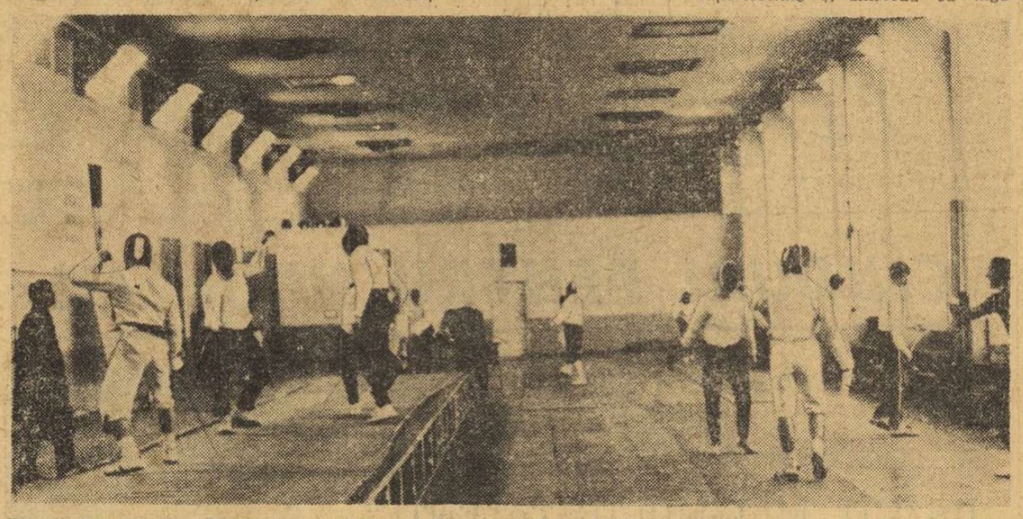

Tinerii scrimeri din București se pregătesc intens în vederea întîlnirii amicale cu selecționata orașului Moscova.

Pe diagonalele covorului „rondele-flick" se succedau cu repeziciune, fiind împletite cu „treceri" spectaculoase. Stîndurile pe mîini și pe cap, „sforile" laterale și mișcările elegante păreau de o uimitoare simplitate, tot așa cum și „foarfecile" executate la calul cu mînere, păreau foarte ușoare. Această impresie, accentuată și de faptul că gimnaștii nu depășeau vîrsta de 12 ani, avea să fie însă infirmată de eforturile începătorilor, cîțiva puștani de... 8—9 ani, care învățau primele elemente. „Veteranii" — componenți ai echipei de categoria a IV-a din cadrul Clubului școlar — priveau cu superioritate și zîmbeau cu îngăduință la fiecare rostogolire... neplanificată a începătorilor, dar risetele înfundate și îndemnurile hazlii nu-i intimidau pe aceștia din urmă, care se întreceau să-și păstreze echilibrul în brațe „cu vîrfurile întinse", cum sună indicația antrenorului.

Scuzîndu-ne pentru întrerupere i-am solicitat profesorului **Ion Sabău,** antrenorul grupei, cîteva cuvinte în legătură cu această lecție. Iată ce ne-a spus interlocutorul nostru : **„Pregătirile pe perioada vacanței sînt foarte eficiente pentru noi așa încît efectuăm antrenamente în fiecare zi. Roadele lor se văd aproape imediat : gimnaștii de performanță progresează foarte rapid, iar începătorii au posibilitatea să se acomodeze într-un timp scurt cu atmosfera de lucru la antrenamente".**

Baschetul giuleștean are resurse mari. Iată un aspect de la antrenamentul grupei de junioare, pregătită de profesoara Eva Ferencz.

LA SALA „FULGERUL" E... ÎNTUNERIC

Pe Calea Griviței, vizavi de Hotelul Nord, o firmă mare, albastră, atrage ochii trecătorilor. Pe ea stă scris : „Sală de sport" — Asociația sportivă „Fulgerul". Pînă aici totul este în regulă, dar dedesubt, pe ușa dublă a intrării, tronează un lacăt mare, iar alături de el sînt lipite două afișe colorate care-i invită la sală pe cei care vor să practice judo-ul. Și poate că nu ne-am fi oprit asupra acestei situații dacă întîmplarea nu făcea să trecem prin fața sălii aproape zilnic — văzînd același lăcăt impunător anînat de belciugele ușii — și dacă alături de afișe n-ar fi fost pus un program după care aici ar trebui să existe activitate zilnic, între orele 10—18.

Am aflat că în această sală efectuează antrenamente, de trei ori pe săptămînă, după-amiaza, secția de judo a clubului Rapid București. Ce se întîmplă, însă, în restul timpului ; sala stă în întuneric ? Și, apropo de Rapid, care deține numeroase titluri republicane la judo : oare echipele de seniori și juniori pot efectua o pregătire corespunzătoare în numai trei antrenamente săptămînale ? Nouă ni se par cam puține și, apoi, conducerea clubului ar putea găsi niște „ferestre" în programul sălii Giulești, făcînd economii...

S-A ÎNCHEIAT CAMPIONATUL EUROPEAN DE ȘAH PENTRU JUNIORI

AUREL URZICĂ PE LOCUL 3-4

HAGA, 6 (Agerpres). — Campionatul european de șah rezervat juniorilor s-a încheiat în localitatea olandeză Groningen cu victoria maestrului sovietic Oleg Romanișin, care a totalizat, în turneul final, 7,5 puncte din 9 posibile. Pe locul secund s-a situat englezul Anthony Miles, cu 6,5 puncte. Șahistul român **Aurel Urzică s-a clasat pe locurile 3—4,** la egalitate cu vest-germanul Stephan Buchal, ambii cu cîte 5,5 puncte. Au urmat în clasament Spacek (Cehoslovacia) — 4,5 puncte Baljon (Olanda) și Marianovici (Iugoslavia) — 3,5 puncte, Dieks (Olanda) și Martin (Spania) — 3 puncte și Kernan (Irlanda) — 2,5 puncte.

În ultima rundă, Romanișin a cîștigat la Dieks, iar Kernan l-a învins pe Marianovici. **Aurel Urzică a remizat cu Baljon,** rezultat consemnat și în partidele Miles — Spacek și Martin — Buchal.

Partida Urzică — Romanișin întreruptă în runda a 8-a, a fost cîștigată de șahistul sovietic.

GALINA KULAKOVA ÎNVINSĂ DE O SCHIOARĂ DE 17 ANI !

BERLIN, 6 (Agerpres). — La Klingenthal (R. D. Germană) a început un concurs internațional de schi fond, la care participă sportivi și sportive din opt țări : Bulgaria, Cehoslovacia, Finlanda, Norvegia, Polonia, Suedia, U.R.S.S. și R. D. Germană.

Prima probă a competiției — cea de 10 km feminin — s-a încheiat cu o mare surpriză : victoria a revenit tinerei schioare Petra Hinze (R. D. Germană), care a întrecut-o cu aproape 40 de secunde pe marea favorită a cursei, sportiva sovietică Galina Kulakova, triplă campioană olimpică la Jocurile de la Sapporo. Petra Hinze (în vîrstă de numai 17 ani) a fost cronometrată în 33:57, iar Galina Kulakova a realizat timpul de 34:36. Pe locurile următoare s-au situat Marita Dötterweich (R. D. Germană) — 34:37, Nina Baloișeva-Fedorova (U.R.S.S.) — 34:52.

LA GRENOBLE, CAMPIONATELE EUROPENE DE PATINAJ VITEZĂ

PARIS, 6 (Agerpres). — După cum s-a mai anunțat, campionatele europene de patinaj viteză (masculin) se vor desfășura în zilele de 27 și 28 ianuarie la Grenoble. Pînă în prezent și-au anunțat oficial participarea patinatori din Anglia, Belgia, Elveția, R. F. a Germaniei, Franța, Finlanda, Polonia și Suedia.

ATLETUL CEHOSLOVAC JOSEF PLACHY ÎN TURNEU ÎN S.U.A.

PRAGA, 6 (Agerpres). — Cunoscutul atlet cehoslovac Josef Plachy, specialist în cursele de semifond, a plecat în S.U.A. pentru a participa la marile concursuri pe teren acoperit, programate cu începere de la 10 ianuarie, timp de trei săptămîni, în principalele orașe americane. În primul concurs, care va avea loc la Washington, Plachy va fi prezent la startul probei de 800 m. De asemenea, Josef Plachy va participa și la cîteva competiții internaționale programate în Canada.

După aceste întreceri, recordmanul cehoslovac va pleca la Rotterdam, pentru a concura la campionatele europene de sală, care se vor desfășura în zilele de 10 și 11 martie.

TELEX

Competiția internațională de sărituri cu schiurile desfășurată la Schonach (R.F. a Germaniei) s-a încheiat cu victoria sportivului sovietic Iuri Silzov, care a totalizat 217 puncte și a obținut sărituri de 73,5 m și 71,5 m. Clasat pe locul secund, cu 213,3 puncte, norvegianul Stein Erik Gullistadt a realizat cea mai lungă săritură a concursului : 74 m. Vest-germanul Franz Keller, unul dintre favoriții concursului, a ocupat locul trei, cu 208,3 puncte.

■

Numeroși spectatori au urmărit la Gaerle întîlnirea internațională de hochei pe gheață dintre formația Brynaes, campioana Suediei, și echipa canadiană „Bartle Flyers". Gazdele au obținut victoria cu scorul de 9—6 (5—0, 2—1, 2—0). Cel mai bun jucător de pe teren a fost suedezul Inge Hammarstroem, care a înscris 4 goluri.

■

Turneul internațional de tenis de la Towson (Maryland) a continuat cu disputarea sferturilor de finală ale probei de simplu bărbați. Tînărul jucător american Jimmy Connors l-a învins cu 6—2, 6—3 pe compatriotul său Paul Gerken, iar Clark Graebner (SUA) a dispus cu 6—0, 6—3 de sud-africanul Pat Cramer. Alți doi tenismeni americani s-au calificat pentru semifinale : Dick Stockton l-a întrecut cu 6—4, 6—2 pe Herb Fitzgibbon (SUA), iar Sandy Mayer a cîștigat cu 6—3, 6—3 partida susținută cu neo-zeelandezul Ian Crookenden.

■

Turneul internațional de șah de la Hastings a programat partidele rundei a 9-a. Singura victorie a fost realizată de englezul Robert Wade, care l-a învins în 49 de mutări pe finlandezul Heikki Westerinen. Marele maestru Wolfgang Uhlmann a remizat în numai 14 mutări cu Vlastimil Hort. Cu același rezultat s-a încheiat și partida Tukmakov — Smislov. Celelalte 5 partide s-au întrerupt. În clasament conduce Uhlmann (R.D. Germană) cu 6,5 puncte, urmat de Hartston (Anglia) — 6 puncte (1). Larsen (Danemarca) — 5,5 puncte (1), Browne (Australia) — 4,5 puncte (2) etc.

■

Finala probei de simplu bărbați din cadrul turneului internațional de la Sydney se va disputa între „veterani" tenisului australian. Ken Rosewall și Mal Anderson. În semifinale, Ken Rosewall (38 de ani), l-a învins cu 6—7, 6—3, 6—7, 1—6, 6—1 pe Geoff Masters (Australia), iar Mal Anderson (37 de ani) a cîștigat în patru seturi cu 5—7, 6—4, 6—4, 6—4 partida susținută cu celebrul său compatriot John Newcombe. Conform așteptărilor, în finala concursului feminin se vor întîlni cunoscutele jucătoare australiene Evonne Goolagong și Margaret Court. În semifinale, prima a întrecut-o cu 7—5, 4—6, 6—4 pe Virginia Wade (Anglia), iar cea de a doua a dispus cu 4—6, 6—0, 9—7 de Karen Krantzcke (Australia).

ZIG ZAG fotbalistic

FOTBAL ÎN SALĂ PENTRU OLD-BOYS

Presa sportivă maghiară a luat inițiativa organizării, între 25 și 27 ianuarie, la Miskolc, a unui turneu internațional de fotbal în sală rezervat gloriilor de altădată ale soccerului european. La turneu vor lua parte două echipe de veterani unguri, o echipă iugoslavă și o selecționată europeană. Pentru această din urmă formație, s-au emis pînă acum invitații următorilor jucători : **Matthews** (Anglia) **Hanappi Ocwirk** (Austria), **Kubala, Gento, Santamaria** (Spania), **Groot** (Olanda), **Walter, Seeler** (R.F.G.), **Remetter, Fontaine, Kopa** (Franța), **Iașin, Netto** (U.R.S.S.), **Nordahl, Hamrin** (Suedia), **Masopust, Pluskal** (Cehoslovacia), **Kolev** (Bulgaria). Echipa iugoslavă va fi compusă din membri ai formației campioane olimpice din 1960, în frunte cu **Sekularac.** Printre fostele vedete maghiare vor figura : **Grosics, Hidegkuti, Matrai, Fenyvesi** și **Meszöly.**

ÎN PATRU LABE...

Internaționalul olandez de la Racing White, Bergholz, are în ultimul timp destule necazuri cu clubul său. Și asta numai pentru că Bergholz refuză să poarte ghete aparținînd unei mărci de încălțăminte sportivă cu care Racing a încheiat un acord publicitar, pe motiv că el însuși este legat prin contract cu o altă marcă. Pus „sub presiune", se pare că pînă la urmă Bergholz va trebui să se încline.

Bineînțeles, dacă nu va lua și el exemplul compatriotului și coechipierului său Veenstra, care, plasat în aceeași situație, s-a dovedit mult mai abil. În timpul ultimului meci de campionat, el a jucat cu... două ghete de producție diferită : în piciorul sting marca proprie ; în cel drept — marca clubului său ! Fiecare în parte nu avea de ce să nu fie mulțumit...

Mai mult, exemplul ar putea fi luat și de ceilalți fotbaliști aflați în dificultate în privința contractelor cu mărcile producătoare. Mulți dintre ei ar putea chiar regreta că nu pot să joace în patru labe...

SCOȚIENII NU SE LASĂ...

Sînt cunoscute faptele suporterilor scoțieni cu prilejul ultimei finale a „Cupei cupelor", disputată în mai 1972, la Barcelona, între Dinamo Moscova și Glasgow Rangers, ca și urmarea lor : echipa scoțiană a fost suspendată de U.E.F.A. pe timp de un an. Scoțienii însă... nu se lasă ! Acum au intrat în arenă suporterii lui Celtic. Trei dintre ei au fost recent condamnați la trei luni închisoare fiecare, iar alți 18 — amendați cu sume importante, ca urmare a incidentelor ce au avut loc cu prilejul finalei Cupei ligii scoțiene, care a opus, la Hampden Park, pe Hibernians lui Celtic Glasgow.

Peste 100 de persoane au fost „ridicate" de poliție cu prilejul amintitului meci, 33 dintre ele urmînd a fi judecate ulterior...

O scenă pe care iubitorii fotbalului din Spania nu o vor uita multă vreme : cea de la sfîrșitul meciului Glasgow Rangers — Dinamo Moscova, din finala Cupei Cupelor. După cum se vede, înșiși jucătorii scoțieni (în centrul imaginii reprezentați prin John Greig, căpitanul formației) nu au avut de ce aprecia „entuziasmul" microbiștilor care au invadat terenul.

TOCMELI ÎN JURUL UNUI REGE

Conducerea clubului Santos — pe care credem că nu mai este nevoie să vi-l prezentăm — a suferit o grea înfrîngere în conflictul început pe marginea noului contract al regelui neîncoronat al fotbalului brazilian — celebrul Pele. Tocmelile și „jocul de-a retragerea" au fost purtate de ambele părți, după toate regulile piețelor și a circulației mărfurilor. Pele a cerut o salarizarea suplimentară și dreptul de a juca numai în meciurile disputate în turneele din străinătate, el urmînd a fi scutit de „obositoarele meciuri de campionat". La început, conducerea nici n-a vrut să audă de așa ceva și atunci „El Rey" a anunțat că se va retrage pe timp de un an și — dacă între timp Santos nu a dat faliment — va consimți să joace în următorul sezon tot sub culorile sale ! Amenințarea și-a făcut efectul și contractul a fost semnat. Trebuie spus că și fără greutățile pe care le face protagonistul echipei, situația nu este deloc strălucită în finanțele clubului brazilian. Și se pare că, dacă mai dispărea și Pele, atunci nu mai rămînea decît ca renumitul Santos să se autodizolve. Unii spun chiar că nici măcar acest nou contract nu-i va slava de la dezastru, dar conducerea a hotărît totuși să mai încerce...

COLUMBIA ȘI „MUNDIALUL '86"

Columbia speră să poată organiza campionatul mondial de fotbal din 1986 ! Perspectivă îndepărtată, fără certitudine, dar columbienii încearcă încă de pe acum să facă totul pentru a „aconta" această mare competiție internațională. Un singur fapt, foarte semnificativ : ministrul educației naționale, **Jacobo Munoz,** a procedat săptămîna trecută la instalarea, la Bogota, a unui oficios **„Comitet organizator al C. M. din 1986" !**

Iată o măsură demnă de un adevărat... viitorolog. În 1986, desigur, va avea loc un campionat mondial de fotbal, dar membrii „Comitetului Organizator" din Bogota vor mai ființa ?...

ADAUS LA UN IMPRESIONANT PALMARES

Gerd Müller, posesorul „Ghetei de aur", fost deținător al „Balonului de aur", anul acesta pe locul secund în această mare competiție individuală a fotbaliștilor europeni, se arată tot mai greu de egalat. Iată că o nouă performanță trebuie trecută la activul său : temutul Gerd a reușit de trei ori să înscrie cîte patru goluri într-o întîlnire internațională : în tinerețe și o dată trei goluri. Prima dată „unsul" Gerd și-a dovedit eficacitatea sa deosebită în meciul disputat la **8 aprilie 1967,** la Dortmund, în fața **Albaniei,** cînd a marcat patru din cele șase goluri ale echipei sale, a doua oară, la **21 mai 1969,** la Essen, în fața echipei **Ciprului** (12—0). **La 26 mai 1972,** cu prilejul inaugurării stadionului olimpic de la München, în partida amicală cu reprezentativa **Uniunii Sovietice** (4—1) a înscris de trei ori : în sfîrșit, ultima dată, la **15 noiembrie 1972,** la Düsseldorf, în meciul amical cu selecționata **Elveției** (5—1), din nou patru goluri în poarta adversă.

Müller a marcat pînă acum 55 de goluri în cele 42 de meciuri disputate în cadrul reprezentativei țării sale, depășind cu mult vechiul record, deținut de **Uwe Seeler** (43 de goluri în 72 de întîlniri).

Redacția și administrația : București, str. Vasile Conta nr. 16 ; telefoane : centrala 11.18.05, secția corespondenți 11.51.09, interurban 72 și 268 ; telex : sportrom buc. 130. Tiparul I. P. „Informația", București 40 368

Biblioteca municipală
Tîrgu-Mureș

PROLETARI DIN TOATE ȚĂRILE, UNIȚI-VĂ!

Sportul

ZIAR AL CONSILIULUI NAȚIONAL PENTRU EDUCAȚIE FIZICĂ ȘI SPORT

ANUL XXIX — Nr. 7287 | 4 PAGINI 30 BANI | Luni 8 ianuarie 1973

PREȘEDINTELE CONSILIULUI DE STAT, TOVARĂȘUL NICOLAE CEAUȘESCU, A PLECAT ÎN VIZITĂ OFICIALĂ ÎN PAKISTAN

Duminică seara a părăsit Capitala, îndreptîndu-se spre Pakistan, președintele Consiliului de Stat al Republicii Socialiste România, tovarășul Nicolae Ceaușescu, care, împreună cu tovarășa Elena Ceaușescu, va face o vizită oficială în această țară, între 8 și 12 ianuarie, la invitația președintelui Republicii Islamice Pakistan, Zulfikar Ali Bhutto.

In continuare, în zilele de 12 și 13 ianuarie, tovarășul Nicolae Ceaușescu și tovarășa Elena Ceaușescu vor face o vizită oficială în Iran, la invitația Majestăților Lor Imperiale Șahinșahul Iranului, Mohammad Reza Pahlavi Aryamehr și împărăteasa Farah Pahlavi Șahbanu.

Șeful statului român este însoțit de George Macovescu, ministrul afacerilor externe, Nicolae M. Nicolae, ministru secretar de stat la Ministerul Comerțului Exterior, de consilieri și experți.

Pe aeroportul Otopeni erau prezenți la plecare tovarășii Ion Gheorghe Maurer, Emil Bodnaraș, Manea Mănescu, Paul Niculescu-Mizil, Gheorghe Pană, Gheorghe Rădulescu, Virgil Trofin, Ilie Verdeț, Maxim Berghianu, Gheorghe Cioară, Florian Dănălache, Emil Drăgănescu, Janos Fazekas, Petre Lupu, Dumitru Popescu, Leonte Răutu, Ștefan Voitec, Iosif Banc, Constantin Băbălău, Petre Blajovici, Cornel Burtică, Mihai Gere, Ion Ioniță, Vasile Patilineț, Ion Stănescu, Ștefan Andrei, Ion Dincă, împreună cu soțiile.

Erau prezenți, de asemenea, membri ai C.C. al P.C.R., ai Consiliului de Stat și ai guvernului, conducători ai instituțiilor centrale și organizațiilor obștești, generali, ziariști români și corespondenți ai presei străine.

Au fost de față, ambasadorul Iranului la București, Sadegh Sadrieh, cu soția, însărcinatul cu afaceri ad-interim al Pakistanului, M. Akhbar Agha, șefii misiunilor diplomatice acreditați la București, alți membri ai corpului diplomatic.

Vizitele pe care președintele Consiliului de Stat al Republicii Socialiste România, tovarășul Nicolae Ceaușescu, le întreprinde în Pakistan și Iran se înscriu ca etape importante în dezvoltarea relațiilor de prietenie dintre țara noastră și aceste state și, în același timp, sînt o expresie a politicii externe a statului nostru de promovare consecventă a colaborării și cooperării fructuoase, în interesul înțelegerii între popoare, al păcii și securității internaționale.

(Agerpres)

„SECRETUL" VICTORIEI HANDBALIȘTILOR ROMÂNI LA C.M. UNIVERSITAR: OMOGENITATEA VALORICĂ, DISCIPLINA TACTICĂ, O MARE CAPACITATE MORALĂ

CONVORBIRE TELEFONICĂ CU ANTRENORII N. NEDEF ȘI E. TROFIN

Aflată pe drumul de întoarcere spre casă (lotul sosește astăzi după-amiază cu avionul), selecționata studențească a țării noastre, care în urmă cu cîteva zile a cucerit, la Malmö, titlul de campioană mondială universitară, a făcut un popas la Copenhaga. Acolo, în capitala Danemarcei, i-am avut la celălalt capăt al firului telefonic, mai întîi pe antrenorul federal **Nicolae Nedef** și apoi pe antrenorul **Eugen Trofin** care, împreună cu colegul său **Romeo Sotiriu**, a pregătit această formație, ducînd-o, în cele din urmă, pe treapta cea mai înaltă a podiumului la această importantă competiție internațională. Cu acest prilej am putut afla unele amănunte interesante legate de felul în care s-a conturat victoria tinerilor handbaliști români, de impresiile pe care ei le-au lăsat acolo și, firește, de perspectivele pe care le deschide victoria lor în prima mare întrecere handbalistică a anului.

Cel mai important lucru ni se pare a fi acela legat de modul în care se profilează viitorul pe tărîm tactic în handbalul mondial. În acest sens, victoria reprezentativei noastre (ca și succesul handbaliștilor iugoslavi la Jocurile Olimpice) a dovedit că marea performanță în acest sport este mai ușor accesibilă unei echipe perfect omogenizată pe planul calităților tehnice, tactice sau fizice și din punct de vedere moral, decît unei formații care beneficiază de aportul unor individualități remarcabile, totul fiind subordonat acțiunii de punere în valoare a calităților lor. Ba mai mult. Nici măcar avantajul prezenței într-un lot a unor sportivi înalți sau foarte înalți, cu o remarcabilă forță de șut nu mai este acum decisiv în fața unei formații bine sudată și excelent pregătită din punct de vedere tactic și fizic.

Cei doi antrenori ne-au mărturisit că **„secretul" acestei victorii l-a constituit, în primul rînd, ECHIPA, care a acționat ca un tot unitar, răspunzînd cu promptitudine la toate solicitările.** De pildă, în drumul spre finală handbaliștii români au avut în față patru formații cu loturi superioare valoric și cu jucători consacrați: Polonia, Cehoslovacia, Iugoslavia și Uniunea Sovietică. În ciuda acestui fapt, reprezentativa țării noastre s-a detașat, ocupînd primul loc și aceasta pentru că fiecare component al lotului și-a îndeplinit cu succes rolul, mai mic sau mai mare, pe care l-a avut în angrenajul formației. Desigur, au fost jucători care au ieșit în evidență. Spre exemplu, **Radu Voina** a primit titlul de cel mai bun jucător al întrecerii și aceasta absolut pe merit. Alături de el, un rol decisiv în obținerea succesului l-a avut portarul **Cornel Penu,** excelent în toate meciurile. Dar, este tot atît de adevărat că munca și strădaniile unor tineri ca **Ștef, Chircu** sau **Cîrlan,** poate mai puțin spectaculoase, au contribuit

(Continuare în pag. a 4-a)

„Cupa Brașovia" — la slalom special — a revenit organizatorilor

Sîmbătă și duminică au continuat în Poiana Brașov întrecerile „Cupei Brașovia". De astădată, a venit rîndul juniorilor de la alpine, ale căror trasee de concurs au fost amenajate, sus, pe Postăvarul. Sîmbătă s-au desfășurat două manșe iar duminică alte două, și toate pentru de slalom special. Un fapt îmbucurător a fost acela că, la start, s-au adunat juniori de la cluburi, asociații sportive, școli sportive și licee cu program din aproape toate centrele cu tradiție în schi ale țării. În total, au participat 90 de juniori și junioare. A fost, așadar, un concurs amplu, echilibrat, la reușita căruia a contribuit și o bună organizare. În plus, natura s-a arătat mult mai darnică cu tinerii schiori, căci zăpada a fost uscată, alunecoasă, creîndu-se, astfel, condiții egale de evoluție tuturor participanților.

REZULTATE TEHNICE (ziua I, două manșe, 40 de porți): **juniori I:** 1. Ion Cavași (Brașovia) 69,8, 2. Florin Barbu (Brașovia) 71,5, 3. Nandor Szabo (Dinamo) 72,5; **juniori II:** 1. Dan Frățilă (Brașovia) 79,3, 2. Dorin Jigan (Lic. Predeal) 79,7, 3. Rugero Bustiuc (Lic. Predeal) 82,5; **junioare I:** 1. Dagmar Müller (Lic. Predeal) 90,2, 2. Nela Simion (Lic. Predeal) 91,5, 3. Ioana Donca (Dinamo) 103,8; **junioare II:** 1. Ana Maria Verharzi (Viitorul) 88,6, 2. Maria Balasz (Șc. sp. M. Ciuc) 103,9, 3. Catalin Czizer (Șc. sp. M. Ciuc) 111,0; ziua a II-a, două manșe, 39 de porți: **juniori I:** 1. Ion Cavași (Brașovia) 36,4, 2. Florin Barbu (Brașovia) 68,7, 3. Constantin Boca (Brașovia) 73,0; **juniori II:** 1. Octavian Fast (Lic. Predeal) 79,6, 2. Liviu Stroie (Lic. Predeal) 79,9, 3. Dan Frățilă (Brașovia) 84,5; **junioare I:** 1. Nuți Degeratu (Lic. Predeal) 82,7, 2. Nela Simion (Lic. Predeal) 84,2, 3. Dagmar Müller (Lic. Predeal) 88,2; **junioare II:** 1. Ana Maria Verharzi (Viitorul) 83,8, 2. Catalin Czizer (Șc. sp. M. Ciuc) 92,4, 3. Arlette Ereția (Brașovia) 93,9.

Iată și clasamentul general: 1. Brașovia 124 p, 2. S.B.C.S. 137 p, 3. Liceul Predeal 160 p.

La înviorare, cu grupa prof. Ion Pintea... Foto: Ion MIHĂICĂ

PE ITINERARIILE VACANȚEI

Buzduceanu, frații Virag și toți cei peste 100 de pugiliști de la „Căminul Alpin"...

Nu mi s-a oferit prea des ocazia să stau în anturajul unor sportivi care îndrăgesc arta pugilatului, așa că ambianța taberei de la „Căminul Alpin" a elevilor boxeri a îmbrăcat un caracter aproape inedit. Băieți cumințl, sîrguincioși, cu care profesorii n-au avut bătaie de cap.

Mi-a plăcut înainte de toate un pui de oltean, pe nume **Constantin Buzduceanu.** A terminat o școală profesională, acolo, la Craiova. Acum este electrician și unul din elevii de nădejde ai antrenorului **Vasile Fîntînă.** În doi ani de cînd a urcat în ring a susținut 43 de meciuri, a pierdut doar 6. A fost finalist, anul trecut, la „naționalele" de juniori de la Sibiu (locul 3) și a cîștigat, cu trei săptămîni în urmă, „Centura Dunării", la Galați. El și cu ceilalți 13 pugiliști de la Școala sportivă din Craiova trec drept printre cei mai zeloși elevi din tabără: întotdeauna printre primii la programul de pregătire, la fel în acțiunile turistice și în general în cele de organizare a activităților culturale și sportive. Pentru Constantin Buzduceanu să adăugăm un amănunt: s-a clasat primul la crosul închinat zilei de 30 Decembrie. Primul la categoria juniori mari.

Frații **Andrei** și **Matei Virag** sînt, într-un fel, copii fidele ale tînărului pugilist craiovean. Băieți serioși care, sub supravegherea maestrului **Geza Toth** fac adevărate minuni. Tehnică bine însușită, multă forță și mobilitate, o impresionantă gîndire tactică. Cei doi frați din Reșița sînt prețuiți și stimați în tabără nu numai de elevi ci și de profesori și antrenori. Fiindcă merită.

Ca Buzduceanu și ca frații Virag am mai cunoscut mulți alți elevi iubitori ai boxului, pe ieșeanul **Ion Despa** (cîștigător al crosului „30 Decembrie" la categoria juniori mici), pe sibianul **Wilhelm Stengel,** pe constănțeanul **Adrian Popescu,** pe bucureșteanul **Corneliu Vladu.** Ultimul, peste mari atu-uri de pugilist în devenire, mai are unul cu care a făcut o frumoasă impresie: cunoaște nu mai puțin de 7

Tiberiu STAMA

(Continuare în pag. a 2-a)

Au început pregătirile divizionarelor A de fotbal

NOUTĂȚILE „PETROLULUI"

Și Petrolul a intrat în febra pregătirilor de iarnă. După sesiunea de examene a multor dintre jucătorii săi, după controlul medical complex, acum, petroliștii se gîndesc la duritatea zilelor de iarnă.

— Cu ce noutăți abordați această perioadă atît de importantă pentru destinele unei echipe care în tur a impresionat? i-am întrebat pe cei doi antrenori, **Ilie Oană** și **Mircea Dridea.**

— Cu același lot, cu aceiași antrenori, cu aceeași atmosferă bună de lucru. Și cu două nume noi: Curcă (de la Carpați Sinaia) și Conea (de la Metalul Mija), două extreme talentate și de perspectivă.

— Unde veți desfășura pregătirile de iarnă, și în ce perioada?

— La Sinaia, între 10 și 25 ianuarie. La Sinaia, unde ne-am pregătit și iarna trecută...

— Ceva turnee, după aceea?...

— Probabil un turneu în Tanzania.

ENE DANIEL AȘTEAPTĂ AVIZUL MEDICULUI

Adunarea jucătorilor de la Rapid a coincis cu efectuarea unui antrenament de intensitate medie pentru readaptarea organismului la efort. A urmat controlul medical, iar de astăzi feroviarii s-au încadrat într-un program complex de pregătire care cuprinde cîte două antrenamente zilnice. Miercuri, lotul fotbaliștilor din Giulești se va deplasa la Predeal, unde va rămîne pînă la 27 ianuarie. La sfîrșitul „perioadei

(Continuare în pag. a 3-a)

Imaginea aceasta a fost surprinsă la ultimul antrenament al fotbaliștilor de la Steaua la sfîrșitul sezonului trecut. De atunci au trecut trei săptămîni. Zile de odihnă. Zile de speranță. Astăzi jucătorii militari au pășit în noul sezon cu ședința de pregătire de la Stadionul Ghencea.

Foto: N. DRAGOȘ

CAMPIONATUL DE HOCHEI S-A RELUAT PRINTR-O ETAPĂ CALMĂ, CU SCORURI MARI

Fază din meciul Steaua — Dunărea Galați, cîștigat de prima echipă. Herghelegiu (Steaua) în posesia pucului este atacat de Bălăneanu (Dunărea), dar fără succes

Disputa celor mai bune echipe de hochei din țara noastră a fost reluată ieri, pe patinoarul „23 August", prin partidele primei etape din cadrul celui de al IV-lea tur al campionatului diviziei A. Jocurile consumate cu acest prilej au infirmat, în parte, pronosticurile, în sensul că opoziția echipelor de pe locurile 3 și 4 ale clasamentului, în meciurile lor cu formațiile fruntașe, Dinamo și Steaua, s-a situat sub nivelul obișnuit în celelalte runde ale întrecerii. Este adevărat că superioritatea manifestată de Dinamo și de Steaua în această etapă inaugurală își are explicația și în faptul că majoritatea hocheiștilor din aceste două echipe au făcut parte și din lotul reprezentativ, care, în perioada de întrerupere a campionatului, a avut o bogată activitate competițională. În orice caz, după partidele de ieri se pare că aspirațiile competitoarelor s-au delimitat: Dinamo și Steaua nu mai întîmpină nici o rezistență, deoarece S. C. Miercurea Ciuc și Dunărea Galați nu se mai arată interesate decît de duelul lor direct.

STEAUA — DUNAREA GALAȚI 6—0 (2—0, 2—0, 2—0)

Un joc care a plăcut prin faptul că hocheiștii de la Steaua și-au dominat adversarii prin viteză, creîndu-și astfel numeroase situații de gol. Din păcate, însă, din cauza rapidității cu care acționa și datorită unor carențe de ordin tehnic, puzderia de ocazii favorabile

Călin ANTONESCU

(Continuare în pag. a 4-a)

A XIX-a EDIȚIE A „TURULUI CICLIST AL ROMÂNIEI"

● ÎN 8 ZILE — 1200 KM, ÎMPĂRȚIȚI ÎN 11 ETAPE ● STARTUL DIN ORAȘUL PITEȘTI ȘI SOSIREA LA BUCUREȘTI ● CIRCUIT DE NOAPTE LA CLUJ! ● O INTERESANTĂ ETAPĂ CONTRATIMP INDIVIDUAL PE MESTECĂNIȘ ● ETAPA A II-a PE UN TRASEU DE O RARĂ FRUMUSEȚE: PITEȘTI — CÎMPULUNG — BRAN — POIANA BRAȘOV

După trei ani de întrerupere, „Turul ciclist al României" se va relua — așa cum am mai anunțat — anul acesta cu ediția a XIX-a. Organizatorii tradiționali ai acestei mari manifestații sportive — F. R. Ciclism, ziarul Sportul și A. S. Loto-Pronosport — au fixat data de desfășurare (3—10 septembrie) și au invitat echipe din Bulgaria, Cehoslovacia, Italia și Iugoslavia care să concureze alături de 10 formații din România.

Comisia desemnată pentru alcătuirea traseului (Octavian Amza, Traian Dinuț și Hristache Naum) a definitivat o variantă ce urmează să primească și girul celor trei organizatori. Traseul propus este următorul:

3 septembrie, etapa I: prolog la Pitești, contratimp individual, 3 km;

3 septembrie, etapa a II-a: Pitești — Cîmpulung — Bran — Brașov — Poiana Brașov, 150 km;

4 septembrie, etapa a III-a: Brașov — Tg. Mureș, 165 km;

5 septembrie, etapa a IV-a; Tg. Mureș — Cluj, 105 km;

5 septembrie, etapa a V-a; circuit pe străzile din centrul orașului Cluj (în nocturnă), 24 km;

6 septembrie, etapa a VI-a: Cluj — Vatra Dornei, 170 km;

7 septembrie, etapa a VII-a: contratimp individual, 15 km;

7 septembrie, etapa VIII-a: Vatra Dornei — Suceava, 110 km;

8 septembrie, etapa a IX-a: Suceava — Bacău, 148 km;

9 septembrie, etapa a X-a: Bacău — Buzău, 170 km;

10 septembrie, etapa a XI-a; Buzău — Ploiești — București, 140 km.

Amatorii de ciclism au sesizat, fără îndoială, noutățile prezentate de a XIX-a ediție a „Turului României". Fără a depăși un barem acceptabil (150 km pe zi), el programează în 8 zile, 11 etape. Circuitul în nocturnă de la Cluj, contratimpul individual de pe Mestecăniș, ca și etapa de munte (poate cea mai grea a acestei competiții) Pitești — Cîmpulung — Bran — Poiana Brașov sînt puncte de atracție care vor contribui la ridicarea nivelului spectacolului sportiv și la o mai judicioasă triere a valorilor. Bonificațiile de timp acordate primilor trei clasați în etapă vor fi stabilite în funcție de dificultatea traseului, cota maximă revenind etapei a II-a, iar cota minimă etapei a XI-a. Sistemul clasamentelor a fost și el simplificat: în afara celor obligatorii (individual și pe echipe, pe etape și general) se va alcătui doar un clasament al cățărătorilor.

Programat în luna septembrie, „Turul României" îi găsește pe rutieri la apogeul formei sportive, astfel că este de așteptat să se depășească în valoare toate performanțele anterioare. Aceasta ținînd seama de faptul că, în cei trei ani de „relache" ciclismul a cunoscut pretutindeni (deci și la noi) o cursă ascendentă a valorii. **(H. N.)**

Primul concurs de atletism al anului

SURPRIZĂ NEPLĂCUTĂ

La săritura în lungime fete, trei arbitri și... o singură concurentă. Georgeta Lutea (Viitorul)

Foto: Dragoș NEAGU

Indreptîndu-ne spre sala de atletism „23 August", care găzduia primul concurs de atletism al anului, sub egida comisiei municipale și dedicat juniorilor II și copiilor, ne reaminteam că exact acum un an, același concurs — organizat atunci, de Școala sportivă „Viitorul" — nu beneficia de moderna bază pusă la dispoziția atletismului bucureștean. Micii concurenți înghesuindu-se (căci erau cîteva sute) într-o sală improprie. Pe aleile complexului sportiv din Bd. Muncii, pașii ni s-au încrucișat cu zeci și zeci de copii și tineri care, în aceste ultime zile ale vacanței de iarnă, se întovărășesc cu patinajul și înotul. Oare și cu atletismul?

Contrast flagrant și dezamăgire, însă, la intrarea în sala de atletism. Animația pe care o presupuneam și pe care organizatorii, desigur, o doreau, nu exista... Sîmbătă, de pildă, probele juniorilor II 50 m. g. băieți și înălțime fete nu s-au mai disputat din lipsă de concurenți! Iar probele: prăjină, triplusalt, lungime, înălțime băieți și greutate fete, n-au depășit 3 concurenți. Recordul de participare l-a înregistrat sprintul fetelor, care a reunit la start... patru concurente! Totalul înscrierilor în prima zi de concurs este grăitor în acest sens: 24 (Viitorul 9, Progresul 7, Steaua 5, S.S.A. 2, C.S.S. 1). Să nu credeți însă, că toate înscrierile au și fost onorate! Ar fi fost prea mult...

...Duminică, proba de lungime fete (trei arbitri și doar o concurentă...) a reînnodat firul dezinteresului față de acest concurs din partea cluburilor și unităților sportive din Capitală ce pregătesc pe candidații la atletism. Organizatorii — care au rămas doar cu mulțumirea că au încercat să pună pe picioare un concurs, picioarele dovedindu-se, însă, de lut — au încercat să scuze cluburile și școlile care n-au onorat invitațiile, arătînd că mulți atleți copii și juniori mai sînt în tabere de vacanță, la munte. Și-a exprimat însă din timp vreunul din acești invitați, imposibilitatea participării elevilor lor la acest concurs anunțat mai de mult? *„Nu s-au cheltuit bani cu concursul!"* — ni s-a spus, chipurile, liniștitor. E-n regulă, în deficit financiar n-am ieșit, dar ce-am dobîndit cu acest concurs? Calendarul nu e un scop în sine și atragerea

Paul SLĂVESCU

(Continuare în pag. a 3-a)

ASTĂZI, START ÎN CAMPIONATELE NAȚIONALE DE PATINAJ ARTISTIC

Începînd de astăzi, patinoarul „23 August" din București va găzdui întrecerile campionatelor naționale de patinaj artistic pentru juniori (I și II) și seniori.

Luni ora 6,30: figuri obligatorii juniori II (b+f); ora 13,30: figuri obligatorii seniori, iar în continuare programul scurt pentru junioare II.

Marți ora 6,30: figuri obligatorii juniori I (b+f) și program scurt juniori I (b+f); ora 13: figuri obligatorii senioare, program scurt seniori, senioare, program scurt pe perechi. **Miercuri ora 6,30:** figuri libere juniori II și juniori I (b+f), figuri libere perechi; ora 13,30 figuri libere seniori, senioare.

BASCHET

În ultima etapă a primului tur al campionatului feminin

VOINȚA BUCUREȘTI A ÎNVINS CRIȘUL ORADEA: 76-64

Cu meciurile etapei a 9-a, s-au încheiat întrecerile primului tur al campionatului feminin al diviziei A. Iată rezultatele înregistrate: **VOINȚA BUCUREȘTI — CRIȘUL ORADEA 76—64 (32—34).** Așa cum arătam în avancronică, această partidă deținea capul de afiș al etapei. Pe teren, jucătoarele ambelor echipe au reușit, în mare parte, să confirme această afirmație, oferind o întîlnire disputată, cu spectaculoase răsturnări de scor și numeroase faze frumoase, aplaudate de cei prezenți, ieri dimineață, în sala Giulești. Baschetbalistele de la Voința încep mai bine și în min. 10 au un avantaj de 6 puncte (16—10), datorită, în special, jocului bun în apărare al **Marianei Andreescu.** Orădencele, văzînd că nu pot face mai nimic sub panou, unde majoritatea atacurilor erau stopate de **Andreescu,** și-au schimbat tactica, preferînd aruncările de la distanță și semidistanță. În aceste condiții jocul s-a echilibrat, ambele formații conducînd alternativ. În finalul primei reprize și în primele minute din cea secundă, bucureștencele dau semne de oboseală, lăsînd impresia că vor repeta situațiile din meciurile cu Rapid și I.E.F.S. Minutul 26 a fost momentul decisiv în stabilirea învingătoarei. În acel minut, conducătorul tehnic al echipei Voința, **M. Strugaru** (în lipsa antrenorului **Gh. Benone,** reținut de examene) a cerut un inspirat timp de odihnă. Reintrate pe teren, gazdele înscriu șase coșuri prin **Liliana Rădulescu** și **Gabriela Ionas,** distanțîndu-se la 11 puncte, avantaj ce s-a dovedit hotărîtor. Ultimele minute sînt foarte disputate. Din păcate, la unele jucătoare nervii încep să cedere și ca urmare, Tatiana Rădulescu și Suzana Varga sînt eliminate de pe teren pentru lovire reciprocă. Victoria tinerelor baschetbaliste de la Voința este pe deplin meritată. Au marcat: **Fierlinger** 4, **Ionas** 12, **Andreescu** 10, **T. Rădulescu** 16, **Spinu** 10, **L. Rădulescu** 22, **Bujduveanu** 2, pentru Voința, respectiv, **Bodor** 4, **Balogh** 6, **Varga** 12, **Topor** 9, **Dudaș** 19, **Ghiță** 12, **Mitilecis** 2. Au condus foarte bine **N. Iliescu** și **S. Filoti.**

A. VASILESCU

Tatiana Rădulescu *(Voința)* încearcă să treacă în dribling de Varga. *Fază din meciul Voința — Crișul Oradea.*

Foto: V. BAGEAC

RAPID — VOINȚA TG. MUREȘ 64—45 (37—24). Cu excepția primelor minute, partida a fost dominată net de bucureștence, care fără să forțeze au obținut o victorie la scor. Au marcat: **Suliman** 3 **Basarabia** 6, **Nicolae** 10, **Dumitru** 2, **Tall** 16, **Racoviță** 25, **Găescu** 2 pentru Rapid, respectiv, **Todutz** 2, **Lorincz** 22, **Novak** 2, **Lukacsi** 15, **Opriciu** 4. Au arbitrat foarte bine **A. Atanasescu** și **I. Dinescu.**

UNIVERSITATEA TIMIȘOARA — CONSTRUCTORUL BUCUREȘTI 70—48 (30—15). Gazdele au dominat partida împunîndu-și jocul combinativ cu aruncări sigure la coș, cîștigînd majoritatea duelurilor sub panouri, remarcîndu-se, în special, **Goian, Grosskopf** și **Sarchizian.** Constructorul, deși a încerct o apărare agresivă, nu a reușit să contracareze jocul avîntat al gazdelor, care au confirmat forma bună manifestată în ultimele partide. Au înscris: **Goian** 11, **Sarchizian** 7, **Grosskopf** 8, **Nedelea** 8, **Dobosi** 2, **Villaniy** 14, **Schnebli** 20 pentru Universitatea, respectiv, **Petreanu** 2, **Popescu** 3, **Gugu** 2, **Barabaș** 4, **Cherciov** 8, **Guranda** 2, **Seifert** 4, **Ivanovici** 9, **Godeanu** 8, **Gheorghe** 6. Au arbitrat foarte bine **D. Crăciun** și **G. Berekmeri.**

P. ARCAN — coresp. județean

I.E.F.S. — UNIVERSITATEA CLUJ 81—47.

POLITEHNICA — SĂNĂTATEA SATU MARE 82—59.

CLASAMENT

1. Politehnica	9	8	1	680—483	17
2. I.E.F.S.	8	7	1	554—387	15
3. Rapid	9	6	3	549—497	15
4. Univ. Timișoara	9	5	4	575—555	14
5. Voința București	9	5	4	624—540	14
6. „U" Cluj	9	3	6	479—616	12
7. Crișul Oradea	8	4	4	500—480	12
8. Constructorul	9	2	7	440—538	11
9. Sănătatea Satu Mare	9	2	7	506—663	11
10. Voința Tg. Mureș	9	2	7	525—673	11

AZI, I.E.F.S. — CRIȘUL ORADEA

Azi, în sala Constructorul, de la ora 18, are loc partida restanță dintre echipele feminine I.E.F.S. și Crișul Oradea.

TENIS DE MASĂ

S-AU ÎNCHEIAT „CALIFICĂRILE" PENTRU DIVIZIA NAȚIONALĂ PE ECHIPE JUNIORI

HUNEDOARA, 7 (prin telefon, de la corespondentul nostru). În sala Constructorul din localitate s-a încheiat azi turneul de calificare pentru campionatul național al echipelor de juniori, la tenis de masă. După trei zile de întreceri viu disputate, pentru competiția care începe luni (turul diviziei naționale de juniori) s-au calificat 10 echipe. La băieți, au cucerit acest drept **Voința Arad, Școala sportivă Craiova, Școala sportivă Odorheiul Secuiesc** și **Oțelul Galați,** iar la fete s-au calificat următoarele șase echipe: **Metalurgistul Cugir, Școala sportivă Rm. Vîlcea I, Politehnica București, Școala sportivă Buzău, Voința Singeorgiu de Pădure** și **Sănătatea Drobeta Tr. Severin.** Iată cîteva rezultate din ultima zi a întrecerilor destinate echipelor de băieți: Șc. sp. Craiova — Energia Fîntînele 5—0, Voința Arad — Sănătatea Drobeta Tr. Severin 5—0, Șc. sp. Odorhei — Comerțul Tg. Mureș I 5—2, Oțelul Galați — Tehnolemn Timișoara 5—3.

Pentru buna lor evoluție am reținut numele următorilor jucători și jucătoare: **R. Stumper** (Voința Arad), **L. Nagy** (Șc. sp. Odorhei), **A. Panait** (Oțelul Galați), **Doina Popa** și **Mariana Gheorghiu** (Politehnica Buc.) și **Gabriela Dornic** (Metalurgistul Cugir).

Mîine (n.r. — azi), în localitate, în aceeași sală, începe turul diviziei naționale pe echipe juniori, la care vor participa 12 formații de băieți și 10 de fete.

Ion VLAD

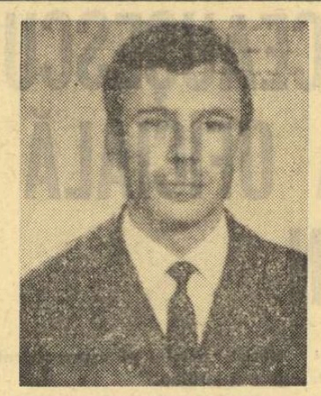

CEI MAI BUNI ZECE AUTOMOBILIȘTI ROMÂNI

Anul 1972 a reprezentat și pentru automobiliștii noștri un an în care succesele au abundat. Primul loc în clasamentele individual și pe echipe ocupat de reprezentanții români în Raliul Balcanic, recunoașterea de către F.I.A. (Federația Internațională de Automobilism) a autovehiculelor Dacia 1300 drept mașini de competiție, mediile orare ridicate realizate de sportivii noștri în probele campionatului național de viteză în coastă sînt doar o parte a victoriilor acestui sport pornit pe calea afirmărilor.

La sfîrșitul anului trecut, Comisia sportivă națională auto, din cadrul Automobil Clubului Român a alcătuit, pe baza performanțelor obținute, tabelul celor mai buni zece automobiliști pe 1972:

1. **Eugen IONESCU-CRISTEA** (Dacia București)
2. **Aurel PUIU** (Steagul roșu Brașov)
3. **Florin MORASSI** (U.A.P.)
4. **Horst GRAEF** (Universitatea Brașov)
5. **Constantin PESCARU** (Steagul roșu Brașov)
6. **Laurențiu BORBELY** (Steagul roșu Brașov)
7. **Petre VEZEANU** (Dacia București)
8. **Marin DUMITRESCU** (Dacia București)
9. **Florin POPESCU** (Steagul roșu Brașov)
10. **Ștefan LINTA** (Dacia București).

CEI MAI BUNI SPORTIVI AI UNOR JUDEȚE ȘI CLUBURI ÎN ANUL 1972

Județul SIBIU

Ion Ganea (C.S.M. Sibiu) — sărituri în apă
Ion Bobîlneanu (Voința Sibiu) — moto
Friderich Schneider (Centrul atletism Mediaș) — atletism
Vasile Giugiu (Radioclubul Sibiu) — radio
Maria Antinie (Șc. sp. Sibiu) — gimnastică
Valer Răspop (Șc. sp. Sibiu) — gimnastică
Alexandru Bozan (C.S.M. Sibiu) — călărie
Sanda From (Sc. sp. Sibiu) — patinaj viteză
Dumitru Răscanu (C.S.M. Sibiu) — rugby
Ortvin Schmidt (Independența Sibiu) — handbal

Județul MUREȘ

Anton Pongracz (Medicina Tg. Mureș) — scrimă
Csaba Dosa (Inst. pedagogic Tg. Mureș) — atletism
Iuliu Hajnal (A. S. Armata Tg. Mureș) — fotbal
Ludovic Ambrus (Mureșul Tg. Mureș) — lupte
Albert Kovacs (Inst. pedagogic Tg. Mureș) — pentatlon modern
Rozalia Soos (Mureșul) — handbal
Ladislau Bollonyi (A. S. Armata Tg. Mureș) — fotbal
Emil Ungureanu (Mureșul) — șah
Eva Balogh (Aeroclubul județean Mureșul) — parașutism
Zoltan Nagy (Aeroclubul județean Mureșul) — planorism

Clubul VOINȚA

Cornelia Petrușca — popice
Crista Szocs — popice
Viorica Lincaru și **Ecaterina Trancioveanu** — canotaj
Georgeta Alexe și **Aneta Siburg** — canotaj
Cornelia Grecescu — popice
Gabriela Ionaș — baschet
Constantin Ciocan — ciclism
Georgeta Liță și **Alieta Cotițosu** — orientare turistică
Gabriela Lunțeanu — tenis de masă
Ion Păgideanu — popice

La clubul Steaua

O REUȘITĂ CONSFĂTUIRE A ANTRENORILOR

S-a format o tradiție. **Anual — începînd încă din 1967 — clubul sportiv Steaua organizează consfătuiri metodico-științifice ale antrenorilor săi.** Zilele trecute, am fost oaspeți, într-o sală a Casei Centrale a Armatei din Capitală, la cea de a cincea consfătuire de acest fel. Tema: **mijloace principale folosite în pregătirea sportivilor de performanță.**

A fost, evident, un schimb de experiență între specialiștii clubului gazdă și cei invitați. În deschiderea consfătuirii referatul de bază a fost susținut de prof. **Ioan Mureșanu,** șeful cabinetului metodic, care a făcut o serie de precizări în legătură cu elementele care definesc exercițiul fizic — mijloc principal de antrenament — în condițiile impuse de creșterea valorică a performanțelor pe plan mondial. Considerînd exercițiul fizic prin funcționalitatea sa ca un instrument fundamental conceput și programat în vederea realizării obiectivelor propuse, autorul a scos în evidență necesitatea selecționării și utilizării mijloacelor principale de antrenament în funcție de efectele morfofiziologice, biochimice, motrice și psihice, în corelație cu mijloacele ajutătoare și cu influența factorilor perturbatori.

Au luat cuvîntul apoi antrenorii. Și, în fiecare din referatele prezentate am întîlnit elemente interesante, noi, experimentate de antrenorii și sportivii acestui mare club în cursul anului 1972. Totul completat cu filme, diapozitive, tabele în culori ș.a. S-a vorbit de exercițiul fizic ca mijloc al antrenamentului sportiv, fiecare explicînd în cuvîntul luat, care sînt mijloacele principale folosite în pregătirea sportivilor de performanță la disciplinele respective. Astfel **P. Cosmănescu** și **C. Krammer** au arătat ce exerciții folosesc, în condițiile actuale de practicarea rugbyului, pentru dezvoltarea vitezei, forței și detentei jucătorilor; **V. Popescu** a expus principalele exerciții folosite cu succes în pregătirea baschetbaliștilor. **„Uneori exercițiile,** spunea antrenorul V. Popescu, **dacă nu sînt eficient selecționate, nu interesează pe sportivi și duc la diminuarea rezultatelor așteptate".** Printre altele, **G. Gheorghiu** a prezentat, pe film, un ingenios aparat — o platformă (pe care sportivul stă culcat), ce culisează impulsionat de brațe pe un plan înclinat — pentru dezvoltarea forței și perfecționarea unor elemente de tehnică la gimnastică. În referatul său **I. Frincu** s-a referit la antrenamentele poloiștilor, precizînd care sînt exercițiile optime pentru această disciplină, numărul de ore afectat pregătirii — pe diferite perioade — în apă sau pe uscat. O amplă expunere a fost cea a lui **B. Elias** — cu referire la modul de pregătire a echipei de fotbal Steaua. După ce a precizat că după părerea sa cei doi antrenori **V. Stănescu** și **Gh. Constantin** — efectuează pregătirea fotbaliștilor la modul superlativ, a enumerat rolul — în cadrul pregătirii multilaterale — mijloacelor atletice adoptate la creșterea randamentului jucătorilor de fotbal în ceea ce privește forța, detenta și viteza; de asemenea, a prezentat un punct de vedere personal în ceea ce privește folosirea exercițiilor de „suplete" — paradoxal — chiar cu îngreunare, ca mijloace compensatorii de refacere, de preîntîmpinare a plafonării jucătorilor. **V. Tudor** — a împărtășit din experiența sa, vorbind despre rolul și importanța exercițiilor principale folosite în cadrul cuplului călăreț-cal, iar **N. Radu** a arătat care sînt principalele mijloace specifice și nespecifice folosite în pregătirea canotorilor. Apreciată în mod deosebit a fost lucrarea „Mijloace fixe folosite în pregătirea efectuată în anul 1972 la caiac-canoe" susținută de (soții) **M.** și **N. Navasart** care au prezentat cîteva circuite pentru dezvoltarea forței și rezistenței specifice, în condițiile antrenamentului pe uscat (iarna) și pe apă.

Adăugînd că pînă la sfîrșitul consfătuirii au luat cuvîntul și alți antrenori ai clubului, ne mărturisim regretul că la această importantă manifestare — de fapt un excelent schimb de experiență, deschis, sincer, în care antrenorii de la Steaua au arătat cum lucrează, ce metode li se par mai bune — n-au luat parte decît... șase delegați de la alte cluburi din țară. Deși se lansaseră foarte multe invitații.

Modesto FERRARINI

IANUARIE — „LUNA HANDBALULUI FEMININ"

• ULTIMELE DOUA TURNEE DE SALĂ SÎNT PROGRAMATE LA PITEȘTI ȘI IAȘI • UNIVERSITATEA TIMIȘOARA JOACĂ ÎN „C.C.E." CU F.I.F. COPENHAGA

Prima lună a anului 1973 poate fi considerată, în handbal, ca aparținînd echipelor feminine. Cele 10 divizionare A vor începe în ianuarie turul II al campionatului, susținînd 6 etape în două turnee: 12—14 la Pitești (etapele XIII—XV) și 25—27 la Iași (etapele XVI—XVIII). Ambele turnee programează meciuri importante pentru cele 7 formații ce se zbat să scape de zona primejdioasă a locurilor 9 și 10. Vor fi partide tari, în cadrul cărora echipele din plutonul doi vor încerca să smulgă fruntașelor puncte prețioase. Întîlnirile **I.E.F.S. — Voința Odorhei, Universitatea Timișoara — Rapid București, Voința Odorhei — Universitatea București, Textila Buhuși — I.E.F.S., Constructorul Timișoara — I.E.F.S., Universitatea Timișoara — Voința Odorhei** și **Universitatea București — Textila Buhuși** vor oferi spectatorilor piteșteni mostre ale dirzeniei de care sînt capabile handbalistele. Aceasta ca să nu mai vorbim de întîlnirile care vor opune candidatele la retrogradare...

Pentru soarta campionatului — în ceea ce privește grupul celor trei fruntașe: Universitatea Timișoara, I.E.F.S. și Universitatea București — de importanță vitală sînt cele trei etape pe care le va găzdui Sala sporturilor din Iași. Acolo sînt programate derbyurile turului campionatului (I.E.F.S. — Universitatea București, la 25 ianuarie; Universitatea Timișoara — I.E.F.S., la 26 ianuarie; Universitatea București — Universitatea Timișoara, la 27 ianuarie), meciuri care vor influența direct și, poate, decisiv lupta pentru cucerirea titlului național în acest an. Campioana țării și lidera actualei ediții a campionatului va suporta asaltul celor două contracandidate. De modul cum va ști să reziste în aceste dueluri directe depinde și faptul dacă va continua sau nu să dețină supremația în handbalul românesc.

O parte din jucătoarele Universității Timișoara care, în zilele următoare, vor da bătălia pe două fronturi: campionat și „C.C.E.". De la stînga la dreapta: Nadire Ibadula, Terezia Popa, Elisabeta Simo, Edeltraut Sauer, Cristina Metzenrath, Elena Onofraș, Gerlinde Oprea și Hilda Hrivnak.

Apropo de Universitatea Timișoara trebuie să reamintim iubitorilor handbalului că formația de pe Bega va avea de susținut în această lună și partidele din cadrul sferturilor de finală ale „Cupei campionilor europeni". Datele probabile — neconfirmate de clubul Universitatea Timișoara, dar aproape sigure — ale întîlnirilor cu F.I.F. Copenhaga sînt: 20 ianuarie, la Timișoara și 30 ianuarie la Copenhaga. Așadar, după fiecare turneu de sală, programat de campionat, timișorencele au cîte un „supliment" asigurat de „C.C.E." Meciurile cu campiona Danemarcei sînt deosebit de grele. Lectorul universitar Constantin Lache și jucătoarele sale n-au uitat, desigur, că în ultima ei evoluție în „C.C.E." (1971), Universitatea Timișoara a fost eliminată — tot în sferturi de finală — de campioana de atunci a Danemarcei, H. G. Copenhaga. În mod cert, echipa noastră a crescut considerabil în valoare, dar la ce cotă se află danezele vom afla abia cu ocazia partidei tur, de la Timișoara. Oricum, faptul că F.I.F. Copenhaga o are în componența sa pe multitalentata Anne Marie Nielsen constituie o garanție că partenera Universității Timișoara este o formație de luptă. Sperăm ca Terezia Popa și colegele ei vor aduce de această dată Timișoarei o mare satisfacție, că vor face totul pentru a ajunge în semifinale și, apoi, în finala acestei prestigioase competiții. Mai ales că, în mod sigur, au capacitatea (valoare, omogenitate, pregătire) pentru a împlini acest deziderat.

Așadar, luna ianuarie oferă amatorilor de handbal un program de întreceri feminine bogat, atractiv. Avînd și girul competițiilor oficiale, sîntem convinși că ele vor fi și palpitante.

Hristache NAUM

SĂPTĂMÎNA FILMULUI SPORTIV

Începînd de azi, la cinematograful „Timpuri noi" din Capitală

La cinematograful „Timpuri noi" din Capitală Direcția difuzării filmelor organizează în perioada de la **8 la 14 ianuarie** „Săptămîna filmului sportiv". Cu acest prilej, iubitorii sportului vor putea să urmărească cîteva producții deosebit de interesante. În program figurează filmele: **„Sportul în România", „Albastru e cerul", „Chemare la înot", „Vrei să joci și tu tenis?", „Bucuria succesului",** realizări cinematografice care ilustrează în mod convingător frumusețea mișcării de educație fizică și sport.

DUPĂ ÎNCHEIEREA TURULUI ÎN CAMPIONATUL FEMININ

Cornelia Grecescu (Voința București) pe primul loc în clasamentul celor mai precise jucătoare

POPICE

După disputarea celei de a IX-a etape a campionatului diviziei A la popice, echipele au intrat într-o binemeritată vacanță. Pauza dintre tur și retur constituie un bun prilej pentru analiza comportării formațiilor în campionat și, pe această bază, pentru adoptarea unor măsuri care să ducă la îmbunătățirea jocului. Unele dintre echipe, poate mai multe ca în alte ediții, au avut o evoluție inegală, contradictorie. Atît la bărbați cît și la femei, cîteva formații, considerate în campionatele precedente ca foarte bune, aproape imbatabile, mai ales pe arene proprii, au avut acum o evoluție inconstantă, iar cîteva dintre cele recent promovate, în special la bărbați, au făcut o figură frumoasă, una dintre ele, Jiul Petrila, luptînd pentru locul 1 în serie.

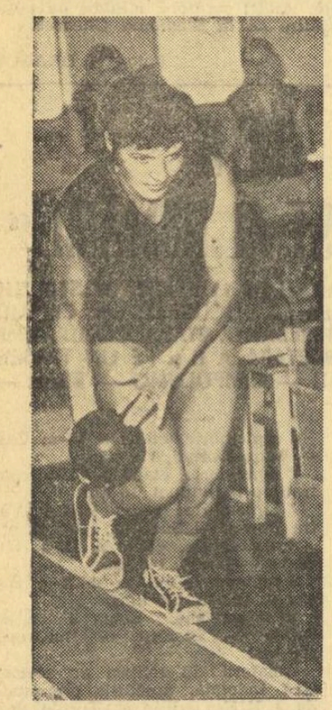

Ildico Grozăvescu, campioană națională la senioare pe 1972, cea mai bună jucătoare a echipei C.S.M. Reșița în turul campionatului

Foto: I. CARDOȘ-Reșița

În rîndurile ce urmează am vrea să tratăm, succint, unele aspecte ale campionatului feminin, în care sînt angajate, în două serii, 20 de echipe.

Dacă în seria Sud, pe primele locuri în clasament se află formații care au două-trei jucătoare de valoare națională, în schimb, în grupa Nord, pe primele locuri s-au situat acele divizionare care nu au în componența lor celebrități, dar dispun, în schimb, de sportive de valori apropiate. Am vrea să exemplificăm acest lucru prin prezentarea situației la Gloria Bucureștii (locul 1 în seria Sud) care are două concurente capabile oricînd să obțină cifre în jur de 440—460 p d (**Ana Petrescu** și **Florica Negulțoiu,** ambele componente ale echipei naționale, campioană mondială) și Voința Tg. Mureș (locul I în seria Nord) care nu dispune de vedete dar are 4—5 sportive tinere, toate cu posibilități de a obține rezultate bune atît acasă cît și în deplasare. În această postură se mai află și Voința Cluj (s. Nord).

Actuala campioană, Voința București, care prin retragerea din activitatea competițională a maestrei emerite a sportului Crista Szöcs s-a cam „dezechilibrat", a terminat prima jumătate a competiției pe locul 5 cu 10 puncte, deci la o distanță de două puncte față de primele patru clasate. Avînd în vedere faptul că Voința a susținut în tur șase din cele nouă jocuri în deplasare, campioanele nu sînt într-o situație prea grea, deoarece ele pot reface cu ușurință această diferență, mai ales că acum formația lor s-a întărit prin aportul maestrei emerite a sportului, Elena Cernat. Lupta în seria Sud se anunță deosebit de dîrză deoarece șapte din cele zece competitoare sînt departajate de numai două puncte diferență în clasament. Cele două echipe promovate recent în această serie. Instalatorul și Frigul, ambele din București, ocupă ultimele locuri în serii, ele neputînd ține pasul cu celelalte divizionare.

Nici în seria Nord situația nu pare să fie mai clară. Mureșencele au un avantaj de două puncte, dar sînt talonate îndeaproape de nu mai puțin de patru echipe valoroase care au toate cîte 12 puncte, iar unele dintre ele, ca de pildă, Voința Cluj, C.S.M. Reșița și Hidromecanica Brașov sînt adversare redutabile chiar și pe arena din Tg. Mureș. Și în această serie noile promovate nu s-au prezentat la înălțime. Mai ales Record Cluj, ultima clasată, care are un singur meci cîștigat. Cealaltă, U.T Arad, ocupă locul 7 în clasamentul seriei cu 6 puncte și are șanse să mai urce un loc, două în retur, cîteva jocuri „cheie" acasă.

Iată și un clasament al primelor 10 jucătoare din tur, alcătuit pe baza celor mai bune șase rezultate din meciurile de campionat, realizate acasă și în deplasare:

1. Cornelia Grecescu (Voința București) 462 p d — media generală (467 media la trei jocuri acasă — 457 media la trei jocuri în deplasare), 2. Elena Radu (Cetatea Giurgiu) 460 p d (483—438), 3. Livia Răstăman (Metrom Brașov) 451,5 p d (472—427), 4. Gabriela Blaga (Metrom Brașov) 451,5 p d (446—407), 5. Constanta Marincea (Voința București) 448 p d (462—436), 6. Ioana Buradel (Cetatea Giurgiu) 446 p d (477—415), 7. Ana Petrescu (Gloria București) 442,5 p d (451—438), 8. Elisabeta Racz (Voința Cluj) 436,5 p d (408—465!!), 9. Cornelia Petruscă (Voința București) 436,5p d (433—440), 10. Ildico Grozăvescu (C.S.M. Reșița) 435 p d (449—421).

Primele trei clasate în serii: SUD — 1. Gloria București 12 p (11870 p d), 2. Rapid București 12 p (9858), 3. Laromet București 12 p (9543), **NORD — 1. Voința Tg. Mureș 14 p,** 2. Voința Cluj 12 p (9422), 3. C.S.M. Reșița 12 p (9373).

T. RABȘAN

PE ITINERARIILE VACANȚEI

(Urmare din pag 1)

limbi străine. Elev în clasa a XI-a la Liceul „Matei Basarab", Vladu este un tînăr cu o temeinică și vastă cultură generală, un elev studios, așa cum stă bine unui sportiv de frunte.

★

Port o discuție cu unul dintre antrenori, **prof. Ion Pintea.** Este unul și același cu campionul țării la seniori, în 1951, la categoria ușoară. Dublura lui Vasile Tiță la J.O. de la Helsinki. A făcut deplasarea în capitala Finlandei, urmărind cu răsuflarea tăiată meciul Tiță — Floyd Patterson. Pintea face parte dintr-o generație de mari boxeri, care a cuprins printre alții pe Linca, Fiat, Ciobotaru. Am ținut să menționez toate acestea pentru a motiva alegerea interlocutorului. Este un antrenor foarte capabil.

— Maestre Pintea, aveți, așadar, aici, în tabără, elevi unul și unul!

— Da, este o mare satisfacție să poți lucra cu tineri de mare perspectivă. Din toți cei 110 pugiliști veniți în tabăra Ministerului Educației și Învățămîntului, cel puțin jumătate vor atinge pragul consacrării în 2, 3 ani.

— Adică: vor ajunge în lotul de tineret?

— După mine chiar și mai departe. De aici, din această veritabilă pleiadă de talente vor fi selecționați cîțiva chiar pentru Olimpiada de la Montreal.

— Nu vă angajați prea mult cu o asemenea afirmație?

— Eu spun aceasta după ce am văzut, după ce am constatat calitățile tinerilor prezenți în tabără..

★

Directorul taberei, prof. **Florian Grecu** împărtășește într-o bună măsură optimismul antrenorului Pintea. Nu este de specialitate — ține să ne spună — dar ca educator, ca pedagog cu o îndelungată experiență — și-a dat seama ce înseamnă un sportiv de valoare. Prof. Grecu este încîntat de ideea organizării unei tabere **numai** pentru boxeri (pregătirea putindu-se face uniform, în condiții remarcabile), după cum se declară satisfăcut de felul cum elevii au răspuns la toate acțiunile organizate, la excursiile și drumețiile vizînd diferite obiective turistice de pe firul Prahovei. Salută în același timp inițiativa federației române de box, de a trimite filme în tabără **(prof. Al. Vladar,** antrenor federal, a fost prezent mai multe zile printre elevi), sprijinul generos dat tinerilor pugiliști de la „Căminul Alpin" de conducerea Liceului din Bușteni, prin persoana **prof. Ovidiu Movilă,** directorul acestuia: sala de sport s-a aflat tot timpul, de dimineață și pînă seara, la dispoziția taberei. Într-un cuvînt...

În Țara de Sus a Moldovei sute de elevi pe pîrtii și patinoare

Și pentru școlarii din județul Suceava, vacanța de iarnă constituie un minunat prilej de destindere, de voie bună, de antrenamente la care participă sute și sute de elevi. Conducerea organizației pionierilor, a inspectoratului școlar județean, Consiliul județean pentru educație fizică și sport, Comitetul județean al U.T.C. au luat toate măsurile pentru a asigura condiții cît mai bune pentru practicarea cu succes a sporturilor caracteristice acestiu anotimp.

În această zonă a țării, iarna este destul de generoasă în ...temperaturi scăzute, oferind posibilitatea amenajării de patinoare, de derdelușuri, de pîrtii pentru săniuțe și schiuri. La Rădăuți, de pildă, sînt amenajate 4 patinoare, dintre care unul aparține Liceului nr. 2. Aici vin zilnic peste 300 de iubitori ai alunecării pe patine, care își petrec într-un mod folositor timpul liber. Au luat ființă cîteva echipe de mini-hochei care și-au organizat o competiție a lor ce se dispută cu multă ardoare și care a dat la iveală cîteva autentice talente în minurirea crosei.

La Cîmpulung Moldovenesc, Școala generală nr. 4 are amenajate două patinoare, care oferă tuturor elevilor din oraș posibilitatea de a participa în mod gratuit la practicarea patinajului, iar pentru începători sînt organizate zilnic lecții de instruire ce sînt predate de profesori de specialitate. Patinoare naturale mai funcționează la Vatra Dornei, Gura Humorului, Suceava și în multe comune și sate din județ.

La Vatra Dornei și Cîmpulung Moldovenesc au fost ogranizate tabere pentru practicarea schiului și săniușului, unde școlarii se avîntă cu mult curaj și îndeminare pe pantele dealurilor ce găzduiesc diferite întreceri.

Chemarea zăpezii și a gheții este un mobilizator minunat. Sute, mii de copii răspund prezent, în aceste zile, la confruntarea cu natura, cu aerul minunat al munților, pentru întărirea continuă a sănătății și a dezvoltării fizice.

C. ALEXA — coresp. județean

ANUNȚ

Aeroclubul București „Aurel Vlaicu" anunță începerea cursurilor de parașutism. Înscrierile se primesc pînă la data de 15 ianuarie 1973, la sediul Consiliului municipal București pentru educație fizică și Sport, din str. Biserica Amzei Nr. 6, et. I, camera nr. 6.

I.P.R.S. — BĂNEASA

Str. Erou Iancu Nicolae 32 — Sectorul II

ANUNȚ

I.P.R.S. Băneasa organizează, începînd cu data de 1 ianuarie 1973, un curs de calificare gr. I cu scoaterea din producție în următoarele meserii:

— confecționer dispozitive semicord, cu durata de 7 luni.
— strungari cu durata de 6 luni.
— lăcătuși mecanici, cu durata de 8 luni.
— presator metale la rece, cu durata de 6 luni.
— fochiști cu durata de 3 luni.
— frezori cu durata de 8 luni.

Înscrierea candidaților la cursurile de calificare se face pe bază de cerere însoțită de următoarele acte:

— certificat de naștere în original și copie;
— acte de studii, în original;
— certificat medical eliberat de circumscripția medico-sanitară la care candidatul este luat în evidență;
— buletin de analiza sîngelui și rezultatul examenului radiologic pulmonar efectuat cu cel mult 3 luni înainte de începerea cursului;
— adeverință cu media salariului realizat în ultimile 3 luni premergătoare admiterii la cursuri, dacă au avut calitatea de angajați în această perioadă.
— repartiție de la forțele de muncă (adeverință C.A.P.).

La cursul de calificare se admit persoane care au absolvit școala generală, au vîrsta cuprinsă între 18—30 ani și au domiciliul în București sau comunele subordonate din partea de Nord a orașului.

Pentru lămuriri suplimentare vă adresați la telefon 33.38.30/171.

fotbal

Marginalii la recentul curs de perfecționare

RIDICAREA CALIFICĂRII PROFESIONALE A ANTRENORILOR, PREMISĂ IMPORTANTĂ A ÎMPLINIRII OBIECTIVELOR DE PERFORMANȚĂ ALE FOTBALULUI NOSTRU

Prima etapă a cursului central de perfecționare a antrenorilor, etapă desfășurată săptămîna trecută în Capitală, a justificat, așa după cum ne-am așteptat, importanța unei asemenea acțiuni în ridicarea continuă a nivelului cunoștințelor profesionale a celor mai buni tehnicieni care activează în fotbalul nostru de performanță.

Spunînd acest lucru ne referim, în primul rînd, la faptul că antrenorii echipelor divizionare — prezenți într-un număr mare la un asemenea curs, obligatoriu de altfel pentru confirmarea încadrării lor pe grupe — au avut prilejul să parcurgă, cu ajutorul unui material didactic dens și variat, **principalele aspecte legate de problematica actuală a procesului de instruire și educație.**

Printre acestea menționăm pe cele privind **perfecționarea tehnicii și tacticii, dezvoltarea calităților fizice de bază, ca și particularitățile acțiunii educaționale în rîndul jucătorilor,** toate la un loc alcătuind, în fond, **un complex didactico-metodic care înglobează factorii de bază ai antrenamentului sportiv și ai jocului.**

Remarcabilă ni se pare de asemenea și preocuparea organizatorilor — respectiv Colegiul central al antrenorilor — de a prezenta o serie de lecții cu conținut medico-sportiv avînd ca subiect problema igienei efortului, recuperarea și refacerea capacității funcționale a organismului, programarea și testarea gradului de adaptare la efort. După cum nu mai puțin de interesantă și utilă a fost și includerea în tematica cursului a unor elemente din munca de planificare și de evidență a pregătirii.

Analizînd retrospectiv și în ansamblu lucrurile, va trebui să spunem, din capul locului, că recentul curs de perfecționare a antrenorilor divizionari nu a dus în discuție — așa cum poate s-ar fi așteptat pe alocuri — noutăți spectaculoase pe planul concepției, al instruirii și al jocului. Mai mult chiar, putem considera, în marea lor majoritate, problemele prezentate ca fiind cunoscute în esență și mai ales din punct de vedere teoretic. Spre deosebire însă de alte împrejurări, cu caracter pronunțat de consfătuire, **de astă dată accentul principal s-a pus pe însușirea temeinică și plenară a cunoștințelor în vederea unui dublu scop: primul dintre acestea are în vedere instruirea personală a antrenorilor și necesitatea ridicării continue a calificării lor profesionale; cel de al doilea scop vizează pregătirea colectivă a echipelor și îmbunătățirea, pe această cale, a nivelului calitativ al fotbalului nostru.**

Plecînd de la o astfel de idee, organizatorii cursului nu au neglijat — și bine au făcut — să includă în ordinea de zi și două foarte importante puncte de program, legate strîns de activitatea competițională. Este vorba de **analiza primei părți a campionatului** — un fel de prolog al cursului — și de **sarcinile care stau în fața soccerului românesc în acest an** — epilog și corolar în același timp al întregii acțiuni de profesionalizare, la un nivel superior, a antrenorilor divizionari.

Pentru că între ce am realizat în 1972 și ceea ce ne propunem a realiza în 1973 există în prezent un spațiu neîmplinit, pe care nu îl vom putea împlini decît CU AJUTORUL UNOR MĂSURI FERME ȘI A UNEI MUNCI DE CALITATE.

Sintetizînd o asemenea atitudine și încercînd a o evalua la dimensiunile faptelor, aceasta ar însemna:

— PE PLANUL CONCEPȚIEI ȘI JOCULUI — prestarea unui fotbal colectiv, dinamic cu mare rază de acțiune a jucătorilor în atac și în apărare și cu asigurarea unui echilibru armonios între compartimente; îmbunătățirea conținutului jocului la mijlocul terenului; stimularea inițiativei creatoare a jucătorilor; sporirea capacității de finalizare a acțiunilor de atac și a loviturilor libere;

— PE PLANUL INSTRUIRII — îmbunătățirea pregătirii individuale și colective, la toți factorii antrenamentului sportiv. Cu alte cuvinte, indici superiori ai capacității de efort, execuții tehnico-tactice de calitate și o justă atitudine față de performanță, pentru înfăptuirea elementelor de conținut ale concepției de joc. Calea pentru realizarea unor astfel de deziderate trebuie să fie, peste tot, creșterea volumului de muncă, pînă la limita superioară a posibilităților individuale ale jucătorilor, adaptarea intensității antrenamentului în funcție de solicitările reale ale competiției la nivel internațional și, în sfîrșit, realizarea continuă a pregătirii numai în condițiile apropiate jocului;

— PE PLAN EDUCATIV — exigență sporită și intransigență față de abaterile de la disciplină, în general, și de la disciplina sportivă, în special.

Împlinirea acestor cerințe, care se impun astăzi în activitatea echipelor noastre divizionare, vor asigura — așa cum și președintele F.R.F., **Mircea Angelescu** subliniia în cuvîntul său de închidere a lucrărilor de perfecționare a antrenorilor — premisele certe de realizare a obiectivelor fotbalului nostru din acest an: **ridicarea pe o treaptă valorică superioară a campionatului republican, o comportare de prestigiu a echipelor de club în competițiile europene și mai ales calificarea primei reprezentative în turneul final al Campionatului mondial din 1974.**

Ceea ce în fond reprezintă și finalitatea majoră a activității celor mai buni antrenori din țara noastră.

Mihai IONESCU

PROBLEME ALE LOTURILOR REPREZENTATIVE ÎN DEZBATEREA ANTRENORILOR ECHIPELOR DIVIZIONARE A

Ideea statornicirii unei colaborări strînse și permanente între conducerile tehnice ale loturilor reprezentative și antrenorii echipelor divizionare A și în primul rînd ai celor care furnizează jucători selecționatelor naționale, s-a născut dintr-o necesitate logică. În fond, loturile reprezentative trăiesc — ca să spunem așa — din jucătorii cluburilor, a căror pregătire de bază se asigură aici, la echipele lor și este normal ca îmbunătățirile necesare în raport cu cerințele unei bune comportări a echipelor naționale să se realizeze prin antrenorii lor, aceștia acordîndu-le o atenție specială.

Această colaborare — care, cum sublinia președintele F.R.F., tov. **M. Angelescu,** este de dorit să fie sinceră și reală, fără fisuri, cum s-a întîmplat în ultimul timp — și-a găsit la acest început de an, o formă de exprimare într-adevăr constructivă. După încheierea cursului de perfecționare profesională a antrenorilor, conducerea federației a organizat o ședință la care au participat toți antrenorii formațiilor din Divizia A. Pe ordinea de zi au figurat trei puncte: 1) **proiectele de loturi A și de tineret;** 2) **anunțarea programului de pregătire și de jocuri ale loturilor,** pentru ca antrenorii echipelor să poată planifica pregătirea selecționabililor lor; 3) **viitoarele acțiuni pe linia acestei colaborări.** Pe marginea acestor puncte au avut loc ample discuții.

● **Dorința fiecărui antrenor de a contribui la îmbunătățirea componenței loturilor,** oglindită în diferitele observații, propuneri și sugestii făcute de absolut toți cei 16 tehnicieni ai divizionarelor A, mai ales în privința completării loturilor propuse pe extreme „de meserie". În general însă, **toți antrenorii au fost de acord că în cea mai mare măsură loturile cuprind elementele cele mai bune.** În baza propunerilor făcute, **antrenorii federali A. Niculescu și C. Drăgușin vor revedea proiectele de loturi și le vor supune Biroului Federal, urmînd ca după definitivare să fie date publicității.**

● **Antrenorii au asigurat federația și conducerea tehnică a loturilor că,** știind programul de pregătire, **vor acorda cea mai mare atenție instruirii selecționabililor,** astfel încît **la data convocărilor să dețină forma lor cea mai bună.**

● **Necesitatea creării unui al doilea lot de seniori cu jucători care n-au vîrsta pentru tineret, dar nici în echipa reprezentativă nu au loc,** lot care să constituie un rezervor pentru A și căruia să i se asigure un program internațional, la aceleași date ca și celelalte loturi.

● **Doleanța exprimată de antrenori ca împreună cu organele federației și antrenorii loturilor să facă front comun — în folosul tuturor — împotriva jucătorilor selecționabili nedisciplinați în pregătire și cu abateri de la normele vieții sportive,** ceea ce de fapt este în atenția federației, care va dovedi în această privință **mai multă exigență și fermitate în viitor,** după cum — în altă ordine de idei — **va răsplăti pe antrenorii care vor da loturilor jucători bine pregătiți.**

Petre GAȚU

SPRE FOTBALUL TOTAL...

Ce reprezintă, în fond, consacrarea lui Beckenbauer în fruntea ierarhiei fotbaliștilor europeni?

Ce reprezintă, în fond, victoria lui Dinu în clasamentul fotbaliștilor români?

Ambele succese confirmă orientarea netă a fotbalului modern spre modalitatea totală.

Acum vreo 10 ani, într-o după amiază de neuitat, pe stadionul 23 August, Di Stefano a oferit prototipul fotbalistului total. Toți cei 100 000 de spectatori au fost fascinați de această modalitate realmente nouă. Cine nu-și aduce aminte de faimoasa fază în care Di Stefano, după ce respinsese o minge din fața porții proprii, a înscris, în secvența imediat următoare, un gol în poarta lui Datcu? (Întreg ritualul a avut ceva seducător, cu atît mai mult cu cît Di Stefano n-a forțat momentul, desfășurîndu-și acțiunea cu o logică impecabilă). Faza a rămas în amintirea tuturor, dar prototipul a continuat să se păstreze în sfera idealului.

Astăzi, după 10 ani, fotbalistul total este o noțiune mult mai concretă. Astăzi, după 10 ani, Franz Beckenbauer, deși începe jocul în fața portarului său (și nu cu mingea la picior, în centrul terenului, ca Di Stefano) repetă, în fond, polivalența maestrului. Faimoasa fază de pe stadionul 23 August este reprodusă astăzi în multiple exemplare, fără să mai uimească. În repetate rînduri, Beckenbauer, după ce rezolvă atacul advers pe ultima sa linie de apărare, participă consecutiv la realizarea unui „un-doi" de farmec, cu Gerd Müller.

Exemplul lui Di Stefano este preluat de tot mai mulți jucători. Această „epidemie" se datorează nu atît fascinației unui mare nume în istoria fotbalului, cît dezvoltării firești a jocului, în care vechea specializare îngustă e pe cale de dispariție.

Prezența lui Dinu în fruntea clasamentului fotbaliștilor români se datorează, pînă la urmă, insistenței cu care fostul stoper a erupt din limitele restrînse ale funcției sale, pentru a încerca limitele mari ale jocului total. Am putea spune că pînă și prezența lui Boc în poziția a doua este rodul aceleiași tentații. Nu e greu de admis că propulsarea stoperului feroviar în poziția a doua se datorează freneziei sale ofensive în momentele dificile ale echipei. Și tot ca un exemplu în acest sens am putea nota și ușorul declin al lui Dumitru. Această retrogradare se datorează, poate, nu atît dificultăților de acomodare în cadrul unei echipe noi, cît unei oarecari abandonări a jocului total, care a făcut din Dumitru, la Guadalajara, un conducător de joc și, simultan, un cerber al apărării, un Puk neobosit în fața lui Pele, Hurst sau Petras.

Fotbalistul total este (sau ar trebui să fie) idealul concret al oricărui jucător tînăr. Din păcate, la noi sînt dese cazurile cînd se acceptă ideea că X sau Y, **„deși foarte talentat, nu are aptitudinile necesare jocului total".** Iată de ce ne extaziem deseori, ca în fața unei formule utopice, în fața dublei desfășurări de forțe a liniei de mijloc Haan — Neeskens — Muhren.

...Pînă nu de mult, în fotbalul nostru a circulat ideea că fotbalistul de talent poate fi scutit de sarcinile dure ale jocului total. Victoria categorică a lui Dinu vine, din fericire, să pulverizeze aceste fantezii estetizante.

Ioan CHIRILA

AU ÎNCEPUT PREGĂTIRILE

(Urmare din pag. I)

montane", feroviarii vor susține și cîteva întîlniri de verificare cu echipe de Divizia C. Au fost perfectate jocuri cu Caraimanul Bușteni, Poiana Cîmpina și Muscelul Cîmpulung. Singurul absent de la primele antrenamente este Neagu, care se află internat în spital, în urma unei infecții. În schimb Ene Daniel așteaptă avizul medicului și, dacă acesta va fi favorabil, el se va alătura celorlalți coechipieri.

OBLEMENCO (INSĂNĂTOȘIT) ȘI REIA ANTRENAMENTELE

Jucătorii echipei Universitatea Craiova sînt gata pentru reluarea antrenamentelor. De astăzi studenții au încheiat vacanța și s-au adunat pentru efectuarea controlului medical. Au lipsit motivat **Marcu, Bălan, Niță** și **Țarălungă,** care se află la tratament, la Băile Herculane. Pregătirile vor avea loc la Craiova, numai pînă la 14 ianuarie. De la această dată, universitarii își vor stabili „cartierul general" pe Valea Cernei, la Herculane, la antrenamente participînd și ceilalți patru jucători. Un fapt îmbucurător îl reprezintă și însănătoșirea atacantului **Oblemenco** gata să-și reia locul în retur în linia ofensivă a formației craiovene.

Ieri, în sala Dinamo UN INTERESANT CUPLAJ DE MINI-FOTBAL FEMININ

După confruntarea de marți dintre team-urile divizionare A bucureștene Dinamo și Rapid (scor 15—13), care a inaugurat chiar în a doua zi a noului an fotbalul de sală, iată că nici sexul frumos nu s-a lăsat mai prejos. Duminică dimineață, fetele și-au dat întîlnire în sala Dinamo din Capitală, unde am asistat la primul cuplaj de mini-fotbal al anului. Cele cîteva sute de spectatori care au venit la **rendez-vous**-ul cu mini-fotbalul feminin, nu au avut ce regreta. Cele patru combatante — Venus, Rapid, Unirea Tricolor și Carmen — s-au străduit și, în general, au reușit să ofere faze frumoase și spectaculoase, pentru care au fost aplaudate la scenă deschisă. Rezultatele acestor meciuri (două reprize a 30 de minute) contează mai puțin, dar, ne facem datoria de a le consemna: **Rapid — Unirea Tricolor** 2—1 (2—1). Au marcat: Dorotheea Nicolau (min. 8) și Cristina Cinezean (min. 29), respectiv Cornelia Soare. **Venus — Carmen** 2—0 (2—0), autoarele celor două goluri fiind Virginica Hușan (min. 12) și Maria... Ozon (min. 20). De remarcat faptul că în această partidă s-a ratat și prima lovitură de pedeapsă! (7 m)... a anului de către Elena Stănescu (Carmen).

Ambele partide au fost conduse bine de N. Răileanu.

Aurel PĂPĂDIE

Turul Diviziei A în cifre și comentarii

UNIVERSITATEA CRAIOVA S-A LECUIT DE O PĂGUBITOARE MALADIE...

Vom începe retrospectiva **Universitatea Craiova** printr-o incursiune mai lungă în trecut pentru că ea influențează foarte mult și aprecierile pentru cele 15 meciuri de care ne ocupăm în rîndurile de față. E vorba despre o maladie a echipei craiovene pe care clasamentele separate (tur-retur) au arătat-o într-o vreme. **Universitatea** era una în prima parte a campionatului: viguroasă, combativă, constantă. Și alta, în retur: pierdea repede suflul, ambițiile se vlăguiau, risipite parcă de o „astenie de primăvară", o combatantă care trecea plictisită linia sosirii campionatului. În 1968/69, echipa realiza 19 puncte pe prima jumătate a parcursului și numai 12 în a doua jumătate a lui. Consecința: locul II după 15 etape, locul VII după 30. Povestea se repeta un campionat mai tîrziu și asta ne-a făcut pe mulți s-o numim **„echipa jumătății de cursă".**

● jucători folosiți: 23. Pe posturi: 3 portari, 6 fundași, 5 mijlocași, 9 atacanți.
● înlocuiri efectuate: 22; 4 în linia de apărare, 4 în cea de mijloc, iar 15 în atac.
● în etapa a XV-a în formația studenților craioveni nu a fost operată nici o modificare.
● Numai Deselnicu și Velea au reușit să evolueze cîte 1 350 minute.
● Mincioagă a jucat în 4 meciuri, totalizînd 90 minute.
● 4 jucători (Guneș, Dacin, Donose și Stăncescu) au apărut doar o singură dată în formația craioveană.
● formația de bază cu cea mai mare stabilitate: Oprea (9), Niculescu (13), Bădin (14), Sameș (13), Velea (15) — Strîmbeanu (13), Ivan (15) — Țarălungă (13), Deselnicu (15), Bălan (9), Marcu (15). Au mai jucat: Oblemenco (8), Kiss (3), Niță (8), Gunesch (1), Manta (6), Păunescu (5), Ciocîrlan (3), Dacin (1), Donose (1), Mincioagă (4), Bălu (2), Stăncescu (1).
● goluri marcate: 23 (11 acasă, 12 în deplasare): 2 apărători (3 goluri), un mijlocaș (1), 5 atacanți (19).
● goluri primite: 19 (3 acasă, 16 în deplasare).

Dar de vreo trei campionate, lucrurile au început să se schimbe, am zice să se inverseze. În ediția 1970/71, oltenii acumulează același număr de puncte în cele două stagiuni ale campionatului și își îmbunătățește locul final față de cel din clasamentul de toamnă: VI față de VIII. Ambițioși să demonstreze că s-au vindecat de „astenia returului" ei vor bisa în campionatul următor și, de pe locul XI cu care încheiaseră turul, aveau să ajungă pe poziția a VIII-a, în final. Locul V și 17 puncte totalizate, bilanțul actual al formației din Craiova reprezintă cea mai valoroasă performanță din „etapa asaltului de primăvară" și ne îndeamnă să credem că, păstrînd ritmul și ambițiile precedentelor campionate, ea poate dobori recordul reușitelor finale din ultimele cinci campionate, acel loc IV din 1970.

Oprea — *angajat într-o interesantă dispută pentru tricoul nr. 1 al lui „U" Craiova cu proaspătul sosit,* Manta — *a rămas un om de bază al formației. Instantaneul de mai sus e o dovadă: apărătorul buturilor craiovene respinge o minge tare grea, pe stadionul din* Constanța.

Foto: V. ONESA

Subliniind, așadar, dispariția unei maladii competiționale care îi procura efemerele satisfacții ale unor locuri lăudabile în „clasamentul care moare", cel de toamnă, pentru a o alunga spre subsolul „clasamentului care rămîne", clasamentul general, să nu uităm să observăm că „U" Craiova atacă de pe poziții optimiste returul campionatului deși șapte etape a apărut fără omul ei nr. 1 — Oblemenco. Dar ce interesant lucru! Absența omului de gol, mai mult decît atît, a acestui veritabil căpitan de echipă, cu o mare autoritate și simpatie în rîndul coechipierilor s-a resimțit mai mult pe teren propriu decît în deplasare. Pentru că, în vreme ce craiovenii — recunoscuți pentru redutabilitatea lor în fața propriilor spectatori — au pierdut două puncte acasă, în unsprezecele din care lipsea Oblemenco, în deplasare ei n-au gustat din cupa înfrîngerii în acest timp, reușind o suită de patru întîlniri egale! Cum să explicăm această curiozitate? Probabil că factorul psihologic a reprezentat, pe o scenă — handicapul iar pe cealaltă stimulentul. Știindu-se fără omul nr. 1 al înaintării, oamenii lui Cernăianu au jucat prudent afară, au dat mai mult, fiecare pe postul său; acasă, acolo unde jocul de construcție — în care Oblemenco făcuse mari progrese în ultimele campionate — devine primordial, absența celui mai cunoscut fotbalist al Olteniei se resimțea de două ori. Cam atît despre o nefericită întîmplare care nu putea trece neobservată în viața Universității...

Acum, pe scurt, despre jocul ei, pornind de la antrenorul ei. Cînd Cernăianu a părăsit pe Oană și Ploieștiul am avut un sentiment de regret: acum însă, cînd faptele și perspectivele pot fi judecate, socotim că a făcut bine. Lîngă unul dintre cei mai competenți și mai echilibrați tehnicieni ai noștri, Cernăianu a făcut o ucenicie minunată. Era momentul să zboare cu aripile lui. Și-apoi, acum Oană are un învățăcel cum nu se poate mai legat de Petrolul și de Ploiești, pe Mircea Dridea, un indicat și, sperăm, demn succesor. Deci, Cernăianu, unul dintre antrenorii care posedă o calitate indispensabilă la nivelul performanței — temperamentul — parcurge acum la Craiova această dificilă etapă a consolidării lui profesionale. Credem în curajul și în inventivitatea lui. Avem și probe că luptă pentru modernizarea echipei, sub toate aspectele. Iată una dintre ele: eram pe culoarele stadionului Republicii, cu cîteva clipe înaintea jocului cu Sportul studențesc. Cernăianu ne oprește și îi cheamă din cabină pe Bălan, Sameș, Bădin, Deselnicu, Oprea. Umăr la umăr, acest zid de uriași era impresionant. **„Iată-i pe jucătorii viitorului..."** ne spunea Cernăianu și în această afirmație am descifrat marea lui dorință de a ține pasul cu ritmul tot mai iute, mai pretențios, mai greu de menținut al evoluției fotbalului. La **„U" Craiova** s-a realizat un bloc de bază al formației, reprezentat de **Niculescu, Deselnicu, Sameș, Velea, Ivan, Bădin, Strîmbeanu,** oameni care au și dus greul campionatului, alături de **Țarălungă** și **Marcu.** Numindu-i, am și fixat compartimentele consolidate ale craiovenilor, linia de fund și de mijloc, plus extremele care au titulari autorizați. Marea căutare este pentru tricoul cu nr. 8, în fapt a unui al doilea conducător de joc, evoluînd pe post de vîrf de atac retras. **Păunescu, Donose, Mincioagă, Stăncescu, Bălu,** iată-i pe candidații în luptă pentru el. Se află printre acești tineri fotbaliști mult căutatul titular? Ce pot spune pînă acum cele cîteva zeci de minute jucate de ei? Returul va veni cu sentința. Pentru creșterea forței de realizare a Universității operațiunea are o mare importanță, mai cu seamă că reintrarea lui Oblemenco este posibil să nu se producă așa de repede. **Cernăianu** poate rezuma — deci — condiția reușitei din a doua parte a campionatului, astfel: **„Dați-mi un „centru doi" în atac și vă dau cea mai bună performanță a Universității!"**

Dar Craiova mai are un atacant cum nu are în momentul de față nici o altă echipă din prima divizie: **publicul său, pe mai departe deținător al recordului absolut de prezențe al campionatului nostru.** Dorindu-i să urce treptele competenței și ale unei și mai totale sportivități, vom remarca (cifrele vorbesc) atitudinea spectatorului craiovean care, chiar cînd cifrele tabelei de marcaj nu sînt zîmbitoare echipei lui, n-o părăsește. El rămîne un mare exemplu pentru suporterul bătăios și gălăgios și prezent numai la victorii dar furios, dezamăgit și absent, trădîndu-și fără nici o reținere formația-favorită la prima înfrîngere. Dacă vorbim de succesele echipei craiovene, apoi pe aceasta trebuie s-o punem printre primele!

Eftimie IONESCU

ATLETISM — VACANȚA E DE VINĂ?

(Urmare din pag. I)

rea copiilor la atletism nu se poate face prin asemenea rateuri.

„Tare aș fi vrut ca la atletism să vină tot atît de mulți copii cîți am văzut bătînd mingea de fotbal în această vacanță!" — ne-a spus cu un sincer regret *Radu Popa,* elev în clasa a VI-a la școala generală nr. 49 și atlet la „Viitorul" (pregătit de prof. Sorin Ioan). *„Bine, dar dacă ar fi fost mai mulți concurenți poate nu te-ai fi clasat nici pe locul secund la 50 m. și lungime?..."* — l-am zgîndărit cu o întrebare. *„Eu iubesc mai mult atletismul decît rezultatele de azi!"* — ne-a răspuns prompt Radu, cu o maturitate surprinzătoare pentru cei 13 ani ai săi. Și ca să nu mai fie nici un dubiu, a adăugat: *„De altfel, proba la care mă specializez este triplusaltul. Este o probă mai bărbătească!"* Apoi s-a îndreptat spre tatăl său care-l însoțește la toate concursurile. Să recunoaștem că o asemenea profesiune de credință valorează mai mult decît cei 7,3 s la 50 m sau 4,63 m la lungime, realizați de Radu în această duminică.

Finalul concursului a fost, totuși, tonic. La săritura în lungime copii, pragul performanței a fost asaltat de 17 prichindei (majoritatea de la „Viitorul") a căror medie de vîrstă era 10 ani. Pe primul loc s-a clasat *Vladimir Enescu* (12 ani) cu 4,70 m, elev la școala generală 174 (antrenat la clubul Progresul de prof. Dan Petrescu), care, cu cîteva minute înainte, terminase învingător și în proba de 50 m, cu 7,2 s. Puștiul se anunța ca un real talent, iar pleiada care-l înconjura duminică dimineața pe coritanul sălii de la „23 August" ascundea, desigur, și alte surprize plăcute.

Și, ca să fim sinceri, asemenea surprize așteptam, chiar dacă e vacanță...

O întrecere mai animată: sprintul

ASIGURAREA „TURIST"

Dorul de drumeție nu cunoaște limită de vîrstă. Azi, mai mult ca oricînd, țara întreagă este străbătută în lung și lat de tineri și vîrstnici. Numărul celor care cutreieră cărările munților sau se bucură din plin de briza marină este în creștere de la an la an.

Este evident că, la plecarea în concediu, în excursie, fiecare dintre noi se preocupă să facă totul, să nu neglijeze nimic, pentru a se simți cît mai bine și a se întoarce cu amintiri cît mai plăcute. Și e firesc să fie așa.

De multe ori însă se întîmplă ca anumite evenimente neprevăzute să strice din farmecul excursiei sau al concediului, iar urmările acestora să poată fi cu greu înlăturate.

De aceea ar fi indicat ca orice persoană care nu vrea să lase nimic la voia întîmplării, înainte de a pleca la drum, să încheie la ADAS și o poliță de asigurare „Turist", plătind o primă de asigurare **de numai 15 lei.**

Prin aceeași poliță de asigurare, care este valabilă timp de o lună, se cuprind:

— persoana care încheie contractul (pentru cazurile de invaliditate permanentă și de deces din accidente);

— bunurile din gospodărie și cele luate în deplasare de asigurat (pentru cazurile de vătămare sau distrugere).

Sumele asigurate pentru care Administrația Asigurărilor de Stat își asumă răspunderea, sînt următoarele:

	pentru invaliditate permanentă	pentru deces
— pentru accidente de circulație auto-moto	25 000 lei	15 000 lei
— pentru accidente la domiciliul asiguratului ca urmare a unui incendiu, trăsnet, explozii etc.	20 000 lei	10 000 lei
— pentru celelalte accidente	10 000 lei	5 000 lei
— pentru bunurile gospodărești	20 000 lei	

Un contract de asigurare îți dă aripi la picioare

Dacă, la plecarea în excursie sau concediu, din cauza multiplelor griji ce le-ați avut, nu ați încheiat asigurarea „Turist", puteți face acest lucru la orice unitate ADAS, din localitatea în care vă deplasați.

Pentru încheierea asigurării, vă puteți adresa responsabililor cu asigurările din întreprinderi, organizații economice și instituții, agenților și inspectorilor de asigurare sau — direct — oricărei unități teritoriale ADAS.

PRIMUL CONCURS DE PATINAJ VITEZĂ LA CONSTANȚA

Simbătă pe patinoarul Tineretului din Constanța s-a organizat primul concurs de patinaj viteză din localitate, dotat cu trofeul **„Pe luciul gheții".** La întrecerile organizate de Consiliul municipal al pionierilor în colaborare cu C.J.E.F.S Constanța, au participat peste 70 de tineri patinatori, împărțiți în patru categorii de vîrstă.

Iată cîștigătorii: băieți — 13—14 ani (300 m): Zaharia Nelu (Șc. gen. 26), 11—12 ani (100 m): Răzvan Defta (Șc. gen. 6), 9—10 ani (100 m): Dinu Cristian (Șc. gen. 25), 7—8 ani (50 m): Pavel Paraschivescu (Șc. gen. 25); fete — 11—12 ani (100 m): Gabriela Faneschi (Șc. gen. 5), 9—10 ani (100 m): Eleonora Stan (Șc. gen. 12).

C. POPA — coresp.

PRONOSPORT

AȘA ARATĂ O VARIANTĂ CU 13 REZULTATE EXACTE LA CONCURSUL NR. 1, ETAPA DIN 7 IANUARIE 1973

I. Atalanta — Fiorentina	X
II. Bologna — Milan	1
III. Internazionale — Juventus	2
IV. Napoli — Sampdoria	X
V. Roma — Palermo	X
VI. Ternana — Lanerossi	1
VII. Torino — Cagliari	X
VIII. Verona — Lazio	X
IX. Brescia — Bari	ANULAT
X. Catania — Varese	X
XI. Cesena — Perugia	1
XII. Lecco — Como	1
XIII. Taranto — Reggina	X

Fond de premii 295 536 lei.

Meciul IX. Brescia — Bari disputîndu-se înainte de încheierea concursului, conform regulamentului s-a anulat, toate variantele primind pronosticul exact.

Plata premiilor la acest concurs se va face astfel: în Capitală de la 12 ianuarie pînă la 21 februarie 1973, în țară de la 17 ianuarie.

NOUL SEZON COMPETIȚIONAL INTERNAȚIONAL DE TENIS DE MASĂ

ȘAPTE TURNEE PÎNĂ LA CAMPIONATELE MONDIALE

— În sala Floreasca: un important concurs de verificare și selecție în a doua jumătate a lui ianuarie —

Pauza prilejuită de sărbătorile de iarnă o dată încheiată, jucătoarele și jucătorii de tenis de masă de pretutindeni și-au reluat pregătirile cu asiduitate. Campionatele mondiale au loc între 5 și 15 aprilie la Sarajevo (Iugoslavia), dar pînă atunci urmează o perioadă de intensă activitate competițională pe continent. Sînt programate nu mai puțin de șapte turnee internaționale importante, fără a mai menționa și altele de o însemnătate mai redusă sau diverse campionate naționale.

Suita concursurilor de peste hotare la care vor fi prezenți și sportivii români va fi deschisă de **„internaționalele" Cehoslovaciei**, programate la sfîrșitul acestei luni (27—29 ianuarie) în localitatea Vlasim (la 60 de kilometri distanță de Praga). Dacă la ediția precedentă disputată la Bratislava au ieșit învingători **Iudith Magos** (Ungaria) și **Kjell Johansson** (Suedia), de data aceasta, alături de laureații 1972 figurează cu posibilități multiple la locurile de premiere și alți concurenți de renume din Europa.

Apoi, la un interval de numai două zile (între 1 și 3 februarie), orașul Gera va găzdui **campionatele internaționale ale R. D. Germane.**

Tot în luna februarie sînt programate și două dintre cele mai prestigioase competiții ale anului, ambele urmînd să se desfășoare în R. F. a Germaniei. Este vorba mai întîi de cea de a doua ediție a turneelor europene ale celor mai buni 12 jucători și a celor mai bune 12 jucătoare — la ultimul fiind invitată și campioana României, maestra emerită a sportului, **Maria Alexandru**, clasată pe locul secund, anul trecut, la Zagreb. Competiție extrem de dificilă, solicitînd participanților și eforturi fizice deosebite pe parcursul a numai trei zile (16—18 februarie, la Böblingen). Cîștigătorii ediției inaugurale, maghiara **Beatrix Kishazi** și iugoslavul **Anton Stipancici** vor avea de făcut față, cum este lesne de înțeles, asaltului celor mai reputate „palete" continentale.

În continuare, la Hanovra, pentru prima oară, se vor organiza campionatele mondiale universitare (19—26 februarie). Întrecerile sînt așteptate cu un vădit interes (ediția experimentală a avut loc la București în iarna 1971), mai ales de către competitorii români printre care vor figura, fără îndoială și **Eleonora Vlaicov, Carmen Crișan** și unii dintre jucătorii noștri mai cunoscuți.

În sfîrșit, penultima competiție premergătoare „mondialelor" va avea loc la **Brighton**, între 1 și 4 martie. **Concurs clasic unde se decern titlurile de campioni internaționali ai Angliei.** Anul trecut cei mai buni s-au dovedit **Maria Alexandru** și campionul lumii și al Europei, suedezul **Stellan Bengtsson.** Am fi bucuroși, desigur, ca să putem consemna o reeditare a acestor performanțe.

Și **campionatele internaționale ale U.R.S.S.** (probabil la Kiev, între 5—9 martie) vor reuni pe unii dintre protagoniștii viitoarelor campionate mondiale. De la noi se preconizează a fi prezenți la start, membrii primei reprezentative masculine și componentele selecționatei feminine de tineret.

Iată, așadar, un sezon competițional plin de evenimente importante menite să prefigureze ierarhia valorilor în ajunul confruntării supreme de la Sarajevo. Dornici să fie la înălțimea reputației lor, sportivii noștri și-au reluat pregătirile. Mai mult chiar, colectivul de antrenori a stabilit și **organizarea unui mare concurs de verificare și selecție, în sala Floreasca din Capitală, pentru zilele de 20 și 21 ianuarie.** Au fost invitați 14 jucători **(Gheorghe, Doboși, Ovanez, Luchian, Giurgiucă, Antal, Stamatescu, Șingiorgian, Firănescu, Romanescu, Buzescu, Popovici, Moraru, Bobocică)** și 11 jucătoare **(Vlaicov, Crișan, Ilie, Condicaru, M. Corodi, Gyongyosi, Lunțeanu, Ivan, Filimon, Lupu, Sinteoan).** Cu excepția Mariei Alexandru (antrenorii i-au indicat pentru intervalul amintit pregătire, fără participare la vreo competiție), vor lua parte cei mai buni jucători la toate categoriile de virstă (seniori, tineret, juniori). Dintre aceștia vor fi aleși cei care vor concura la turneele menționate, modul cum a fost efectuat antrenamentul, valoarea exprimată la masa de joc și comportamentul general fiind singurele criterii de selecție. Jucători, aveți cuvîntul!

Constantin COMARNISCHI

LARSEN CONDUCE LA HASTINGS

LONDRA, 7 (Agerpres). — După disputarea a 10 runde și a unor partide întrerupte din rundele anterioare, turneul internațional de șah de la Hastings are un nou lider în persoana marelui maestru danez Bent Larsen. Acesta totalizează 7 puncte și este urmat în clasament de Uhlmann (R. D. Germană) — 6,5 puncte (1), Hartston (Anglia) — 6 puncte (2), Rajkovici (Iugoslavia) — 5,5 puncte (1) etc. Fostul campion mondial Vasili Smislov (U.R.S.S.) se află pe locul 11 cu 4,5 puncte.

În runda a 10-a, Tukmakov l-a învins pe Browne, Andersson pe Wade, iar Radulov a cîștigat la Mestel. A fost consemnată remiză în partidele Rajkovici — Eley, Barcza — Smislov și Larsen — Hort. Celelalte partide s-au întrerupt.

„TURNEUL CELOR PATRU TRAMBULINE" A REVENIT LUI RAINER SCHMID (R. D. G.)

VIENA, 7 (Agerpres). — Tradiționala competiție internațională de sărituri cu schiurile „Turneul celor patru trambuline", a luat sfîrșit cu victoria lui Rainer Schmid (R. D. Germană), care, în cele patru concursuri, a totalizat 914,4 puncte. Pe locurile următoare s-au clasat compatriotul său Hans Georg Aschenbach — 897,5 puncte, Serghei Boskov (U.R.S.S.) — 874,2 puncte, Hans Schmidt (Elveția) — 867,2 puncte, Manfred Wolf (R. D. Germană) — 866,1 puncte și Rudolf Hoehnl (Cehoslovacia) — 858,9 puncte. Învingătorul a dominat actuala ediție a competiției cîștigînd primele două concursuri (la Oberstdorf și Garmisch Partenkirchen) și clasîndu-se pe locul secund în cel de al treilea, desfășurat la Insbruck.

Ultimul concurs s-a disputat la Bischofshofen (Austria) și a reunit la start 94 de schiori din 17 țări. Victoria a revenit cehoslovacului Rudolf Hoehnl, cu 234,6 puncte, care a realizat în ambele sărituri 101 m. L-au urmat în clasament Serghei Boșkov — 233,4 puncte, Hans Georg Aschenbach — 231,8 puncte și Jaromir Lidak (Cehoslovacia) — 221,2 puncte. Rainer Schmidt a ocupat locul 12, cu 219,4 puncte.

Alături, cîștigătorul ultimului concurs, cehoslovacul Rudolf Höhnl *(dreapta) și învingătorul turneului de sărituri de la trambulină,* Rainer Schmid *(R.D.G.).* Telefoto : A. P. AGERPRES

ELVEȚIANUL COLLOMBIN ÎNVINGĂTOR ÎN „COBORÎREA" DE LA GARMISCH PARTENKIRCHEN

MUNCHEN, 7 (Agerpres). — Proba masculină de coborîre din cadrul concursului internațional de schi (contînd pentru „Cupa Mondială") de la Garmisch Partenkirchen a revenit sportivului elvețian Roland Collombin. Învingătorul, în vîrstă de 23 de ani, a acoperit pîrtia, în lungime de 3 140 m (cu o diferență de nivel de 820 m), în 1:47,38, fiind urmat de Philippe Roux (Elveția) și Marcello Varallo (Italia) — ambii cronometrați în 1:48,05, Bernhard Russi (Elveția) — 1:48,08, David Zwilling (Austria) — 1:48,13 și Henri Duvillard (Franța) — 1:48,15.

În urma acestor rezultate, situația în clasamentele „Cupei Mondiale" este următoarea : **individual :** 1. David Zwilling — 68 puncte ; 2. Roland Collombin — 61 puncte ; 3. Pierro Gros (Italia) — 50 puncte ; **pe echipe :** 1. Austria — 352 puncte ; 2. Franța — 176 puncte ; 3. Elveția — 164 puncte.

Record mondial, dar neomologat...

Cu prilejul unui concurs de patinaj viteză desfășurat pe patinoarul „Medeo" din Alma Ata sportivul sovietic Aleksandr Țigankov a cîștigat proba de 3 000 m cu timpul de 4:08,2, performanță superioară cu o zecime de secundă recordului mondial deținut de olandezul Ard Schenk. Rezultatul lui Țigankov nu va putea fi însă omologat ca nou record al lumii, deoarece acest concurs nu a fost inclus în calendarul competițional al federației internaționale.

AGENDA SĂPTĂMÎNII

9 HOCHEI : R.F. a Germaniei — Canada, la **München.**
9—10 SCHI : Două probe de coborîre (femei), în cadrul Cupei Mondiale, la **Pfronten** (R.F.G.).
10 HOCHEI : R.F. a Germaniei — Canada, la **Düsseldorf.**
10—11 SCHI : Probe de slalom și slalom uriaș (bărbați), în cadrul Cupei Europei, la **Tarvisio** (Italia), cu participarea schiorului român Dan Cristea, și la **Mürren** (Elveția) — pentru femei.
11—14 SCHI : „Trofeul Kavgolovo" — probe nordice, la **Leningrad.**
13—14 SCHI : Concurs de probe nordice, la **Le Brassus** (Franța).
SCHI : Probe de coborîre și slalom (bărbați), în cadrul Cupei Mondiale, la **Wengen** (Elveția) și de slalom și slalom uriaș, pentru Cupa Europei, la **Berchtesgaden** (R.F.G.) — cu participarea schiorului român Dan Cristea.
13 RUGBY : Franța — Scoția, în cadrul „Turneului celor cinci națiuni", la **Paris.**
KARATE : Meci amical Marea Britanie — Franța, la **Londra.**
FOTBAL : Italia — Turcia, în preliminariile C.M. 1974, la **Napoli.**
14—15 SCHI : Probe de slalom și slalom uriaș (femei), pentru Cupa Europei, la **Les Gets** (Franța).

sportul în lume

ECHIPA PAKISTANULUI — O FORȚĂ ÎN HOCHEIUL PE IARBĂ MONDIAL

Geografia sportivă a Pakistanului nu este prea întinsă. La Rawalpindi, unde se află administrația centrală a statului, la Karaci și în alte orașe mai mari ale țării activează cîteva echipe de fotbal, baschet și volei, alături de cluburi atletice, de haltere, lupte și box. Sportul care a consacrat însă Pakistanul în arena mondială este hocheiul pe iarbă, ce cunoaște o mare tradiție și o largă răspîndire în rîndurile tineretului.

Acest joc, mai puțin cunoscut în țara noastră, dar cu o mare priză în multe țări din Europa și Asia, este practicat de mii de școlari pakistanezi. Avînd o puternică bază de masă, din rîndul cărora apar în fiecare an jucători extrem de talentați, este și firesc ca întrecerile din cadrul campionatului național, care se desfășoară cu mare regularitate, să fie urmărite în permanență de mii de iubitori ai sportului.

În lipsa unui campionat mondial, cele mai puternice team-uri se întîlnesc doar cu prilejul Jocurilor Olimpice, pentru a-și stabili ierarhia. Din 1956, cînd s-a impus pentru prima oară atenției generale, pierzînd în fața Indiei partida decisivă, echipa Pakistanului nu a lipsit din finalele J.O. Aceasta avea să obțină primul mare succes în 1960, la Roma, învingînd pentru prima oară în istoria Olimpiadelor „11"-le indian.

Medaliați cu argint în 1964, la Tokio, pakistanezii aveau să ajungă din nou pe cea mai înaltă treaptă a podiumului patru ani mai tîrziu, la Ciudad de Mexico, ducînd pentru a doua oară titlul suprem în patria lor. La München, pakistanezii au pierdut (0—1) în fața vest-germanilor o finală dramatică. Cei mai buni jucători ai echipei au fost portarul Saleem Sherwani, care nu a primit decît trei goluri în tot turneul, mijlocașul Fazalur Rehman și Abdur Rashid, unul dintre golgeterii competiției.

Imaginea reprezintă un moment al uneia dintre pasionantele finale olimpice, care au opus deseori selecționatele Pakistanului și Indiei

„SECRETUL" VICTORIEI HANDBALIȘTILOR ROMÂNI

(Urmare din pag. 1)

și ele într-o mare măsură la victoria finală.

Continuînd discuția referitoare la comportarea sportivilor noștri, antrenorul **Eugen Trofin ne-a declarat că arma de bază a formației a fost viteza de acțiune, atît în atac cît și în apărare.** În acest fel sistemul defensiv nu a avut deloc fisuri, mobilitatea și promptitudinea în intervenții anulînd cea mai mare parte a acțiunilor ofensive ale adversarilor. În plus, participarea lotului studențesc la diferite competiții în perioada de pregătire a dat posibilitatea celor doi antrenori să cunoască și să aprecieze corect valoarea generală și capacitatea tactică a adversarilor. Pe baza acestor observații s-a lucrat atent, încercîndu-se diferite modalități tactice ofensive și defensive, care la momentul oportun au fost aplicate în joc. De altfel, toți tehnicienii prezenți în Suedia au recunoscut că selecționata României și-a surprins adversarii prin varietatea și exactitatea schemelor tactice, aplicate în funcție de caracteristicile fiecărei formații pe care a întîlnit-o.

Sugestivă în acest sens a fost aprecierea cronicarului de specialitate de la ziarul **„Sydsvenska Dagblat"**, care apare la Malmö și care în articolul **„Echipa României a cîștigat pe merit medaliile de aur, după o finală dramatică cum nu am mai văzut!"** subliniază că : **„...tinerii jucători români au dovedit că handbalul înseamnă nu numai șut și gol, ci cu totul altceva. Ceva frumos, gîndit și jucat cu artă".**

În încheiere, un amănunt care întărește și mai mult dramatismul finalei. La scorul de 18—18, cînd se consumau ultimele secunde ale celei de a doua prelungiri, selecționata Uniunii Sovietice a beneficiat de o aruncare de la 7 m. Nicinunul din jucătorii acestei echipe n-a vrut să execute. În cele din urmă, **Kuliov,** component al lotului olimpic sovietic, s-a hotărît și, copleșit de emoție, a tras... afară! **Cîrlan,** într-o explozie firească de bucurie, l-a luat în brațe, arbitrul a înțeles greșit gestul și, spre stupoarea tuturor, l-a eliminat pe 2 minute. Și astfel, **în acel unic „tie-break" din finală selecționata română a jucat cu un om mai puțin în teren.** Performanța tinerilor noștri jucători onorează excelentul palmares al handbalului românesc.

S-A RELUAT CAMPIONATUL DE HOCHEI

(Urmare din pag. 1)

avute de echipa învingătoare nu s-a concretizat decît în cele șase goluri consemnate de tabela de marcaj la sfîrșitul jocului. Au existat chiar momente cînd era greu de crezut că pucul n-a intrat în poarta tînărului **Vasile Huțan,** care și-a demonstrat și de această dată calitățile, realizînd cîteva parade mult aplaudate.

Este de notat, de asemenea, faptul că hocheiștii gălățeni au luptat cu multă ambiție pentru a limita proporțiile scorului, reușind uneori contraatacuri surprinzătoare, dintre care cel puțin unul (Morosan, min. 47) a fost cît pe ce să fie fructificat. Din rapiditatea cu care s-a jucat și din ambiția gălățenilor au ieșit mai multe... cocoșniri, majoritatea lor în afara regulamentului, ceea ce explică și numeroasele eliminări dictate de arbitri. Concludent în această privință este faptul că Dunărea Galați a jucat ultimele trei minute doar cu trei hocheiști...

Au marcat, în ordine : **Bucur** (min. 4) — într-un moment de superioritate numerică, **Gheorghiu** (min. 12), **Fodorea** (min. 23), **Varga** (min. 40), **Kemenessi** (min. 52) și din nou **Gheorghiu** (min. 57).

Au arbitrat **Fl. Gubernu** și **C. Sgincă** (București).

DINAMO — S. C. MIERCUREA CIUC 9—0 (3—0, 3—0, 3—0)

Superiori pe toate planurile, dinamoviștii au cîștigat fără prea mari eforturi acest joc, în care au dovedit o simțitoare revenire în formă. Meciul a fost ceva mai echilibrat doar la începutul fiecărei reprize, cînd, probabil, aspirațiile și forțele fizice ale jucătorilor din Miercurea Ciuc erau mai proaspete. În acest sens partida a debutat puțin obișnuit, inițiativa aparținînd în primele minute formației S. C. Miercurea Ciuc. Tinerii hocheiști ai acestei echipe au fost la un pas de a deschide scorul, dar portarul **Dumitraș** (foarte bun, prompt în intervenții pe toată durata jocului) a rezolvat cu succes două situații critice. Și, tocmai cînd spectatorii se gîndeau că vor urmări o întîlnire mai interesantă, mai echilibrată, la primul atac al dinamoviștilor **Coștea** (în vervă deosebită în acest meci) a înscris : 1—0 pentru Dinamo chiar în min. 3! Am mai asistat apoi la o scurtă pîlpîire a echipei din Miercurea, dar Dinamo decisă să nu-și mai permită nici un moment de relaxare a mai marcat două goluri (**Boldescu,** min. 10 și **Coștea,** min. 12) astfel că... lucrurile au intrat în normal.

Demn de subliniat este faptul că, spre deosebire de partida din deschidere, meciul acesta a fost mult mai „curat", jucîndu-se corect, deși — cum spuneam — începuturile fiecărei reprize au fost mai echilibrate, cu faze încinse la ambele porți.

Golurile au fost marcate de : **Costea (4), Boldescu (2), Fl. Sgincă, Moiș și Bandaș.** Au condus : **O. Barbu** și **M. Presneanu,** ambii din București.

FOTBAL meridiane

INTERNAZIONALE ÎNTRECUTĂ PE TEREN PROPRIU DE JUVENTUS !

Rezultatele meciurilor în cadrul etapei a XIV-a a campionatului italian : **Atalanta — Fiorentina 1—1** (Clerici, din 11 m, pentru Fiorentina, Vianello pentru Atalanta), **Bologna — Milan 3—2** (Ghetti, Novellini și Savoldi, din 11 m pentru Bologna, Rivera, din 11 m și Chiarugi pentru Milan), **Internazionale — Juventus 0—2** (Altafini și Anastasi), **Napoli — Sampdoria 0—0, Palermo — Roma 0—0, Ternana — Lanerossi Vicenza 2—0** (Faloppa — autogol și Cardillo), **Torino — Cagliari 0—0, Verona — Lazio 1—1** (Chinaglia pentru Lazio și Mascetti, din 11 m, pentru Verona).

Clasament : 1. Juventus 20 p, 2. Lazio 19 p, 3. Inter 19 p, 4. Milan 18 p, 5. Fiorentina 17 p, 6. Roma 15 p, 7. Torino 14 p, 8. Bologna 14 p etc. În clasamentul golgeterilor, **Pulici** (Torino) și **Rivera** (Milan) au cîte 8 goluri, fiind urmați de **Prati** (Milan), **Spadoni** (Roma), **Clerici** (Fiorentina), **Chinaglia** (Lazio) — 6 goluri, **Causio** și **Altafini** (Juventus), **Boninsegna** (Inter) — 5.

A fost o zi neagră pentru milanezi. Inter a fost net întrecut chiar pe San Siro, de Juventus, printr-un gol marcat de Altafini, după care Anastasi a stabilit scorul final dintr-o centrare a aceluiași Altafini. Inter a încheiat partida în 9 jucători, întrucît Bedin a fost eliminat de pe teren (pentru proteste), iar Mazzola a fost nevoit să părăsească terenul din cauza unei accidentări. La Bologna, Milan a cedat în fața unei echipe cu o evoluție surprinzător de bună în prima repriză. La capătul primelor 45 de minute roș-albaștrii conduceau cu 3—0

Mereu neînvinsă, Lazio a reușit și la Verona un rezultat egal, după ce mai întîi, a condus prin golul înscris de Chinaglia. În sfîrșit, la Bergamo, gazdele au reușit să egaleze tîrziu, dintr-un penalty, golul marcat chiar la începutul partidei de stoperul Vianello (Fiorentina) atîrnînd greu în rezultatul final. Celelalte rezultate sînt normale.

CESARE TRENTINI

LIVERPOOL ÎNVINGĂTOARE LA LONDRA

În etapa a 26-a a campionatului englez s-au înregistrat următoarele rezultate : Arsenal — Manchester United 3—1; Coventry — Leicester 3—2; Derby — Norwich 1—0; Everton — Stoke 2—0; Ipswich — Newcastle 1—0; Leeds — Tottenham 2—1; Sheffield United — West Bromwich 3—0; West Ham — Liverpool 0—1; Wolverhampton — Southampton 0—1. Partidele Crystal Palace — Birmingham și Manchester City — Chelsea au fost amînate. În clasament conduce echipa **Liverpool,** cu 40 p (din 26 de jocuri), urmată de Arsenal — 37 p (din 27 meciuri) și Leeds — 35 p (din 25 de jocuri).

ȘTIRI, REZULTATE

● Comitetul de conducere al clubului brazilian **F.C. Santos** a anunțat oficial că a contramandat turneul pe care echipa braziliană urma să-l întreprindă, în a doua jumătate a lunii ianuarie, în Canada. Fotbaliștii brazilieni urmează să joace în Australia, cu începere de la 2 februarie, după care vor pleca în Europa. Aici, F.C. Santos, în frunte cu celebrul Pele, va evolua în orașele **München, Liège, Bordeaux** și **Paris** între 27 februarie și 7 martie.

● Echipa poloneză **Ruch Charzow,** aflată în turneu în Costa Rica, a evoluat la **San Jose** în compania formației locale **„Herediano".** Partida s-a încheiat la egalitate : **1—1 (0—0).**

● Revista franceză de specialitate **„France Footbali"** a desemnat, în urma unei anchete, cea mai bună echipă europeană pe anul 1972. Primul loc a fost atribuit formației **R.F. a Germaniei,** urmată de Olanda, Belgia, Polonia și U.R.S.S. Echipa României se află — conform acestui clasament — pe locul 16—17, la egalitate cu reprezentativa **Bulgariei.**

Ca în fiecare an, aceeași revistă a desemnat pe cel mai bun jucător din Africa. În clasamentul întocmit, primul loc a fost acordat lui **Cherif Souleimane (Republica Guineea).**

LA KRANJSKA GORA (IUGOSLAVIA)

SCHIORII ROMÂNI AU CONCURAT ÎN COMPANIA ELITEI EUROPENE

KRANJSKA GORA, 7 (prin telefon). În frumoasa stațiune de sporturi de iarnă iugoslavă, aflată în imediata apropiere a frontierelor cu Austria și Italia, a început simbătă prima competiție masculină pe 1973 de slalom urias și slalom, din cadrul „Cupei Europei", în care sînt angrenați și schiori fruntași români. Proba la startul căreia au fost chemați concurenții este dotată cu „Cupa Vitranc", întrecere aflată la a 12-a ediție și cîștigată în trecut de nume sonore ale schiului mondial : Mattle, Frey, Bruggmann, Russel (slalom urias), Bachleda, Bonvie, Giovanoli, Tritscher (slalom special). De data aceasta sînt prezenți aici 125 de schiori dintre cei mai buni europeni (dacă ar fi doar să amintim pe campionii olimpici Gustavo Thoeni — Italia și Francisco Fernandez Ochoa — Spania, Hinterseer — Austria, Augert — Franța, Rieger — R.F.G. și alții).

Simbătă s-a disputat proba de slalom urias, pe o pistă lungă de 1 300 m, cu o diferență de nivel de 390 m, pe care se afla un strat foarte subțire de zăpadă, întărit cu apă, care a format o peliculă de gheață. În condițiile penuriei de zăpadă, nici un concurent nu s-a putut pregăti pe pîrtia de concurs. Francezii și australienii, de pildă, s-au antrenat zilnic la 60 km distanță, în țara vecină, în Austria! Schiorii români admiși în competiție (Marian Burchi nu a fost inclus, neavînd punctaj F.I.S.) s-au prezentat, deci, la start fără nici o pregătire prealabilă, ceea ce explică clasarea lor modestă la acest debut.

În proba de slalom urias, în fruntea celor 109 concurenți s-a situat campionul olimpic Gustavo Thoeni (Italia), urmat de Helmut Schmalzel (Italia), Hans Hinterseer (Austria), Eberardo Schmalzel (Italia) și Fausto Radici (Italia). Schiorii români au ocupat următoarele locuri : Dan Cristea — 35, iar Gheorghe Vulpe — 47. V. Brenci a abandonat.

Duminică s-a disputat proba de slalom special. Au participat 107 concurenți din 20 de țări (din Franța, Austria, Italia și Elveția au fost admiși cîte 10 schiori). Traseul a avut 50 m lungime, 195 m diferență de nivel și 60 de porți. Iată primii 5 clasați : 1. Claude Perrot (Franța) 98,67, 2. Gustavo Thoeni (Italia) 98,71, 3. Alfred Matt (Austria) 100,05, 4. Max Rieger (R.F.G.) 100,26, 5. Philippe Sanson (Franța) 100,90. Concurenții noștri Dan Cristea și Gheorghe Vulpe s-au clasat pe locurile 24 și respectiv 35. Virgil Brenci a abandonat din nou, iar Marian Burchi, neavînd punctaj F.I.S., nu a obținut dreptul de participare, în afară de faptul că adversarii concurenților noștri au fost cei mai buni schiori din Europa, ocuparea acestor locuri modeste a fost determinată și de numerele mari de concurs care le-au fost atribuite.

Minai BIRA

„CUPA NAȚIUNILOR" A REVENIT BOBERILOR DIN R.F.G.

● Echipajul lui Ion Panțuru a abandonat, iar cel condus de Dragoș Panaitescu s-a clasat pe locul 18

BERCHTESGADEN, 7 (prin telefon). — Pista artificială de la Königssee (R.F.G.) a oferit fruntașilor bobului mondial un debut internațional într-o competiție dotată cu „Cupa Națiunilor", dar care în fond este mai mult un pretext pentru aducerea în formă a viitorilor competitori la campionatele europene. Pentru boberii români, de pildă, spre deosebire de colegii lor, care se antrenează aici din luna noiembrie (!), acest concurs reprezintă de fapt o primă luare de contact cu o pistă de bob în acest sezon!

Sînt prezente aici 24 de echipaje din 8 țări (R.F.G. — 6, Austria — 6, Franța și Spania — cîte 3; Anglia și România — cîte 2, Suedia și Australia — cîte unul). Se remarcă absența echipajelor elvețiene și italiene, care-și continuă pregătirile la St. Moritz (48 de echipaje în selecție!), respectiv la Cervinia, locul de desfășurare a campionatelor europene.

După primele două manșe, disputate simbătă, în proba de bob 2 persoane, în fruntea clasamentului se aflau echipajele vest-germane, evident favorizate de îndelungatul stagiu de antrenament la fața locului: piloții Heibl, Heiss, Floth și Zimmerer. Dintre echipajele din celelalte țări primul, clasat pe locul 5, era cel austriac, pilotat de Delle Karth. Echipajele românești, în condițiile amintite, au ocupat locuri modeste: 15 (Ion Panțuru — Dumitru Focșăneanu) și 18 (Dragoș Panaitescu — Raimond Țancov). În cursul coborîrii secunde, bobul lui Panțuru a fost ușor deteriorat, ceea ce a împiedicat participarea sa la manșele următoare.

Duminică, după disputarea manșelor 3 și 4, clasamentul final al „Cupei națiunilor" arată astfel: **1. R.F.G. 5** (pilot Heibl), **2:50,66. 2. R.F.G. 4** (Heiss) **2:51,32, 3 R.F.G. 2** (Floth) **2:51,33, 4. R.F.G. I** (Zimmerer) **2:51,38, 5. Austria 2.** (Perner) **2:52,00, 6. Austria 4** (Delle Karth) **2:52,34.** Bobul condus de Panaitescu, făcînd pereche de această dată cu V. Juncu, s-a clasat pe locul 18, cu 2: 56, 25. Au terminat parcursul 23 de echipaje.

ȘTIRI-REZULTATE ● ȘTIRI-REZULTATE ● ȘTIRI-REZULTATE

În prima zi a competiției internaționale de patinaj viteză de la Inzell, sportivul sovietic Valeri Muratov a cîștigat proba de 1 000 m cu timpul de 1:23,19. În cursa de 500 m, Valeri Muratov s-a clasat pe locul secund cu 40,11 sec., fiind întrecut de compatriotul său Vladimir Komarov, cronometrat în 39,99 sec. În concursul feminin, proba de 500 m a revenit patinatoarei vest-germane Monika Pflug cu 45,51, urmată de finlandeza Tuula Vilkas — 47,39. Aceasta din urmă a terminat învingătoare la 1 000 m cu performanța de 1:38,28, fiind urmată de compatrioata sa Annelie Repola 1:40,96 și Edith Martos (Ungaria) — 1:49,98.

■

După ce au fost parcurși 853,220 km, în cursa ciclistă de șase zile de la Bremen, pe primul loc în clasament se află perechea vest-germană Fritz — Peffgen cu 87 puncte. Pe locul secund sînt situați cicliștii olandezi Duyndam și Pijnen cu 49 puncte. Îi urmează, la un tur, cuplurile Kemper (R.F. a Germaniei) — Gilmore (Australia) și Sercu (Belgia) — Van Lancker (Franța).

■

Tradiționala cursă nautică „Sydney — Hobart" a revenit la această ediție echipajului „American Eagle" condus de R. Turner. Traseul acestei dificile probe, care măsoară 650 de mile, a fost parcurs în trei zile, patru ore și 42 de minute. Pe locul secund, la o distanță de o milă, s-a situat echipajul canadian „Gravheard".

■

Cunoscuta echipă de hochei pe gheață Dinamo Moscova a susținut la Orillia (Ontario) un meci amical cu o selecționată locală. Hocheiștii sovietici, din rîndul cărora s-au evidențiat Viaceslav Soloduhin și Mihai Titov, au obținut victoria cu scorul de 8—3 (6—2, 1—1, 1—2).

■

Competiția internațională de șahi (Dame) desfășurată la Amsterdam a fost cîștigată de campionul mondial, marele maestru olandez Seybrands, care a realizat 9.5 puncte. Fostul campion al lumii Andreiko (U.R.S.S.) s-a clasat pe locul doi, cu 9 puncte, iar Wiersma (Olanda) a ocupat locul trei, cu 8,5 puncte.

■

Proba masculină de 15 km din cadrul concursului internațional de schi fond, desfășurat în împrejurimile Moscovei, a fost cîștigată de Fedor Simașev, învingătorul a fost cronometrat în 53:24, fiind urmat de Vladimir Voronkov — 54:09 și Viaceslav Vedenin 54:12. În cursa feminină de 5 km, pe primul loc s-a situat Galina Pavșakova, cu timpul de 23:45.

■

Selecționata feminină de baschet a orașului Bratislava, aflată în turneu în Franța, a susținut un nou meci cu echipa U.C. Clermont Ferrand. Victoria a revenit tot gazdelor, cu scorul de 91—66 (36—26). În primele două partide disputate, baschetbalistele franceze au terminat învingătoare cu 79—65 și respectiv 96—81.

■

Concursul internațional de ciclocros desfășurat la Estavayer s-a încheiat cu victoria lui Albert van Damme. Acesta a fost cel de al patrulea succes consecutiv obținut de campionul belgian în cursele internaționale la care a fost prezent. În competiția de la Estavayer, Albert van Damme a parcurs 25,600 km în 1 h 01:47, fiind secundat la 1:03 de elvețianul Ueli Muller. Au urmat în clasament Hermann Gretener (Elveția) — la 1:40, Ceslav Polewiak (Polonia) — la 1:41 și Peter Frischknecht (Elveția) — la 2:12. Ciclistul belgian Norbert Dedeckere, campion mondial la amatori în anul 1972, a evoluat din nou neconcludent, clasîndu-se în final pe locul 10, la 3:18 de cîștigător.

■

Schiorul suedez Gunnar Larsson a terminat învingător în cursa de 20 km din cadrul concursului internațional de schi fond desfășurat la Falun (Suedia). El a fost cronometrat cu timpul de 1 h 02.02. Pe locurile următoare s-au clasat compatrioții săi Tommy Limby — 1 h 03:03 și Kjell Eliasson — 1 h 03:46. Concurentul cehoslovac Jan Fajstvar a ocupat locul 5, cu 1 h 04:10. Cursa feminină de 10 km a revenit sportivei japoneze Hiroko Ohiba în 36:54, urmată de Meeri Bodelid (Suedia) — 36:56 și Nikoyoko Matsumara (Japonia) — 37:40.

■

Într-un meci internațional amical de hochei pe gheață, desfășurat la Füssen, echipa cehoslovacă Slovan Bratislava a învins cu scorul de 4—0 (1—0, 2—0, 1—0) formația E. V. Füssen. Partida a fost urmărită de circa 3 000 de spectatori.

John O'Hara înscrie și Derby County cîștigă partida cu Norwich City cu 1—0

Redacția și administrația : București, str. Vasile Conta nr. 16 ; telefoane : centrala 11.10.05, secția corespondenți 11.51.09, interurban 72 și 236 ; telex : sportrom buc. 180. Tiparul I. P. „Informația", București 40 368

Biblioteca Municipală Tîrgu-Mureș

VIZITA PREȘEDINTELUI CONSILIULUI DE STAT, NICOLAE CEAUȘESCU, ÎN PAKISTAN

RAWALPINDI 8 — Trimișii speciali Romulus Căplescu și Ion Puținelu transmit: Luni, 8 ianuarie, președintele Consiliului de Stat al Republicii Socialiste România, Nicolae Ceaușescu, împreună cu tovarășa Elena Ceaușescu, a sosit la Islamabad, pentru o vizită oficială de patru zile, la invitația președintelui Republicii Islamice Pakistan, Zulfikar Ali Bhutto.

După un zbor de peste cinci mii de kilometri — peste Marea Neagră, Turcia, Iran, Afganistan — nava prezidențială, escortată de la frontiera țării gazdă de avioane militare pakistaneze, aterizează pe aeroportul internațional al Islamabadului, cea mai tînără capitală asiatică, oraș aflat în plină construcție.

Este ora 10.00. Pe aeroport domnește o atmosferă sărbătorească, plină de însuflețire, caracteristică marilor evenimente.

Pe clădirea aerogării sînt arborate drapelele celor două țări — tricolorul românesc și steagul alb-verde al Pakistanului.

În întîmpinarea președintelui Nicolae Ceaușescu și a tovarășei Elena Ceaușescu au venit președintele Zulfikar Ali Bhutto și soția sa, Nusrat Bhutto.

Pe aeroport se află o mare mulțime de locuitori ai capitalei și ai orașului Rawalpindi, veniți să-l întîmpine pe șeful statului român. Prin difuzoarele aeroportului sînt transmise melodii populare românești și pakistaneze. Un ansamblu folcloric local prezintă cîntece și dansuri. Atmosfera sărbătorească este întregită și de o vreme primăvăratică, cu cer senin și soare strălucitor.

Salve de tun salută apariția șefului statului român în ușa aeronavei. Președintele Nicolae Ceaușescu și tovarășa Elena Ceaușescu sînt întîmpinați cu cordialitate de președintele Zulfikar Ali Bhutto și soția sa. Cei doi șefi de stat își string cu căldură mîinile, se îmbrățișează.

Șeful statului pakistanez prezintă tovarășului Nicolae Ceaușescu și tovarășei Elena Ceaușescu pe vicepreședintele Nurul Amin și pe președintele Adunării Naționale, Choudry Fazle Elahi. Sînt prezentați, de asemenea, înalți demnitari pakistanezi care vor însoți pe președintele Nicolae Ceaușescu și pe tovarășa Elena Ceaușescu în cursul vizitei lor: ministrul de stat pentru securitatea internă, Akbar Khan, și doamna Farhat Akbar Khan.

La rîndul său, președintele Nicolae Ceaușescu prezintă persoanele oficiale române care-l însoțesc: George Macovescu, ministrul afacerilor externe, Nicolae M. Nicolae, ministru secretar de stat la Ministerul Comerțului Exterior, Gheorghe Opreș, consilier al președintelui.

Sînt de față ambasadorul României la Islamabad, Mihai Magheru și ambasadorul Pakistanului la București, G. A. D. Bukhari.

Un băiețel și o fetiță, îmbrăcați în frumoase costume naționale — tradiționalii șalvari și gharara — înmînează solilor poporului român splendide buchete de trandafiri roșii.

În continuare sînt prezentați președintelui român generalul Tikka Khan, șeful Statului Major al forțelor armate și comandanții celor trei genuri de arme.

Cei doi președinți urcă, apoi, pe un podium de onoare străjuit de drapelele celor două țări. Răsună acordurile solemne ale imnurilor de stat român și pakistanez.

Comandantul companiei de onoare aliniată pe aeroport — compusă din parașutiști și militari ai forțelor aeriene — prezintă raportul. Șefii celor două state trec în revistă compania de onoare. În sunetele unui marș militar compania de onoare defilează prin fața celor doi președinți.

În continuarea ceremoniei sînt prezentați tovarășului Nicolae Ceaușescu membrii guvernului, consilieri speciali ai președintelui, membri ai Adunării Naționale și ai Adunărilor provinciale, alte personalități oficiale pakistaneze.

Sînt prezentați, apoi, șefii misiunilor diplomatice acreditați la Islamabad și alți membri ai corpului diplomatic.

În urările numeroșilor cetățeni aflați pe aeroport, președintele Nicolae Ceaușescu, tovarășa Elena Ceaușescu, împreună cu gazdele iau loc în mașini. Coloana oficială se îndreaptă spre Rawalpindi, capitala provizorie a Pakistanului. De-a lungul întregului traseu, de la aeroport pînă la reședința prezidențială, mii și mii de oameni fac o primire însuflețită solilor poporului român prieten, își exprimă prin ovații și urale bucuria de a-l avea în mijlocul lor pe conducătorul României socialiste.

De o parte și de alta a drumului străbătut, pe distanțe de kilometri se întind ghirlande de steguțe românești și pakistaneze. Pe mari banderole roșii sînt înscrise, în limbile engleză și urdu, urări de bun venit în cinstea tovarășului Nicolae Ceaușescu și a tovarășei Elena Ceaușescu. Pe alte banderole stă scris: „Nicolae Ceaușescu, Zulfikar Ali Bhutto Zindabad!" (trăiască), „Ceaușescu și Bhutto simbolizează aspirațiile popoarelor noastre", „Poporul pakistanez este prieten al poporului român", „Trăiască prietenia pakistanezo-română!"

Președintele Nicolae Ceaușescu și tovarășa Elena Ceaușescu sînt conduși la reședință de președintele Zulfikar Ali Bhutto și Nusrat Bhutto. În salonul de onoare, cei doi șefi de stat se întrețin cîteva minute cu cordialitate prietenească.

★ ★ ★

Luni după-amiază, președintele Consiliului de Stat al Republicii Socialiste România, tovarășul Nicolae Ceaușescu, împreună cu tovarășa Elena Ceaușescu, au făcut o vizită protocolară la Palatul prezidențial din Rawalpindi președintelui Republicii Islamice Pakistan, Zulfikar Ali Bhutto, și soției sale, Nusrat Bhutto.

Cu acest prilej președintele Republicii Islamice Pakistan a înmînat președintelui Consiliului de Stat al României, Nicolae Ceaușescu, Ordinul „Nishan — I — Pakistan" (Simbolul Pakistanului). Înalta distincție a fost însoțită de următorul mesaj adresat conducătorului țării noastre de șeful statului pakistanez:

Domnule președinte, guvernul și poporul Pakistanului nutresc cea mai mare stimă pentru eforturile dumneavoastră îndreptate spre întărirea legăturilor de prietenie și cooperare între Pakistan și Republica Socialistă România.

Contribuția dumneavoastră la co-

(Continuare în pag. a 4-a)

PROLETARI DIN TOATE ȚĂRILE, UNIȚI-VĂ!

Sportul

ZIAR AL CONSILIULUI NAȚIONAL PENTRU EDUCAȚIE FIZICĂ ȘI SPORT

ANUL XXIX — Nr. 7288 | 4 PAGINI 30 BANI | Marți 9 ianuarie 1973

CU GÎNDUL LA MARILE EXAMENE INTERNAȚIONALE ALE FOTBALULUI NOSTRU ÎN ACEST AN

ANTRENORII ÎN ACȚIUNE PENTRU RIDICAREA CALITĂȚII JOCULUI PRACTICAT ÎN CAMPIONAT

Primele răspunsuri la o anchetă de început de perioadă pregătitoare

Așa cum se știe, săptămîna trecută, deci încă din primele zile ale anului, federația de specialitate a organizat în Capitală un curs de perfecționare pentru tehnicienii fotbalului nostru, în cadrul căruia au fost dezbătute ultimele noutăți privind procesul de instruire și jocul propriu-zis, precum și principalele obiective ale anului.

Au fost trei zile de studiu intens, de informări prețioase, de manifest interes al celor din bănci față de referatele prezentate de lectori.

La sfîrșitul lucrărilor, profitînd de prezența antrenorilor, care pregătesc echipe divizionare A, ne-am adresat lor cu următoarea întrebare:

CUM VĂ PROPUNEȚI SĂ ACȚIONAȚI, ÎN VIITORUL APROPIAT, PENTRU CA ECHIPA DV SĂ-ȘI ADUCĂ CONTRIBUȚIA LA ÎMBUNĂTĂȚIREA NIVELULUI GENERAL AL CAMPIONATULUI?

Pentru început, iată în rîndurile de mai jos răspunsurile a șase antrenori. Alte răspunsuri, în numerele noastre viitoare.

Constantin Cernăianu (Univ. Craiova): „VOM PERSEVERA SPRE UN JOC OFENSIV ȘI EFICACE"

„Sînt convins că pentru fiecare antrenor, îmbunătățirea permanentă a jocului prestat de echipa sa, și prin aceasta contribuția la ridicarea nivelului general al campionatului nostru, constituie o preocupare de prim ordin. Chiar dacă îți propui să obții puncte, doar puncte, acest obiectiv nu poate fi îndeplinit fără un joc corespunzător, fără un fotbal ale cărui calități să le depășească pe cele ale adversarului. Și din această luptă trebuie să cîștige fotbalul nostru, în general. Chiar dacă se mai întîmplă să cîștigi un meci, deși ai jucat mai slab. Aceasta este o simplă întîmplare și ea nu se poate repeta de-a lungul a 30 de etape.

În concordanță cu indicațiile F.R.F. privind procesul de instruire, și pe baza experienței proprii, la Universitatea Craiova ne vom îndrepta atenția spre **dezvoltarea capacității fizice la un nivel superior**, aceasta constituind un factor fără de care nu poate fi conceput un fotbal modern. **La antrenamente, vom lucra intens pentru însușirea și perfecționarea unor procedee tehnico-tactice în condițiile cele mai apropiate de joc. Ne vom strădui să continuăm drumul pe care am pornit privind ideea tactică a echipei, perseverînd pe linia sporirii încrederii în posibilitățile de afirmare ale Universității Craiova**, în potențialul ei de joc. **Echipa va evolua în deplasare la fel de ofensiv cum a fă-**

(Continuare în pag. a 3-a)

UN NOU SUCCES PRESTIGIOS AL HANDBALULUI ROMÂNESC

STEAUA A ÎNVINS PE PARTIZAN CÎȘTIGĂTOAREA ULTIMEI EDIȚII A C.C.E.!

DÜSSELDORF, 8 (prin telex). În localitatea Offenburg, din apropierea orașului Freiburg (R.F.G.), a avut loc un mare turneu internațional de handbal, la startul căruia s-au prezentat unele dintre cele mai bune formații de club din Europa (**Partizan Bjelovar, M.A.I. Moscova, F. a. Göppingen, Steaua București**). Manifestînd o formă excelentă, **handbaliștii de la Steaua au cîștigat turneul, învingînd în finală pe Partizan Bjelovar, deținătoarea C.C.E., cu scorul de 14—10 (8—6).**

Imediat după coborîrea din avion, handbaliștii noștri surid în fața obiectivului aparatului de fotografiat. Formația universitară a României este campioană mondială!

Foto: Paul ROMOȘAN

BĂIEȚII NOȘTRI, CAMPIONI MONDIALI UNIVERSITARI DE HANDBAL, S-AU ÎNTORS IERI ACASĂ...

Lume multă aseară în holul aeroportului internațional Otopeni. Numeroși tineri, veseli și gălăgioși. Doi dintre ei agită o pancartă mare, pe care stă scris: **„Bine ați venit dragi colegi, campioni mondiali!"** Sînt studenții de la I.E.F.S. Ei au venit să-și întîmpine colegii, componenți ai reprezentativei masculine studențești a României care a cucerit titlul suprem la campionatul mondial universitar de handbal din Suedia. În mulțimea din hol se află și reprezentanți ai mișcării noastre sportive, ziariști, reporteri de la radio și televiziune.

Aterizează cursa de Copenhaga. În ușa avionului apare chipul surizător al antrenorului emerit **Eugen Trofin.** Este asaltat de ziariști. Reținem doar primul lui răspuns:

— **A fost foarte greu, dar am reușit...**

Pe antrenorul Trofin l-am invitat pentru astăzi în redacție în vederea unei discuții mai ample.

Pe scara avionului au început să apară, unul cîte unul, băieții noștri, proaspeți campioni mondiali universitari. Îi interpelăm pe **Radu Voina,** căpitanul echipei, desemnat cel mai bun jucător al acestei ediții a C.M.:

— Credeați în această victorie?

— Sincer să fiu, speram să obținem titlul mondial. Și spun speram pentru că aveam de luat o revanșă în fața selecționatei universitare a U.R.S.S., care ne învinsese cu un scor sever doar cu cîteva săptămîni înainte, în turneul de la Tbilisi. Băieții au vrut să cîștige acest meci! Acum sîntem campioni ai lumii...

Îl căutăm din ochi pe **Cornel Penu,** miraculosul apărător al buturilor echipei noastre. Nu-l zărim nicăieri și întrebăm unde este. **Adrian Cosma,** cel mai tăcut jucător al formației, ne șoptește că Penu e necăjit; agențiile de presă au transmis că ultima aruncare de la 7 m a echipei sovietice a fost trasă afară. De fapt, o respinsese Penu...

L-am găsit apoi, undeva retras, și pe Cornel. Era întristat de eroarea produsă. Parcă uitase că a primit titlul de cel mai bun portar al acestei ediții a C.M...

Licu și **Dan Marin** zîmbesc marcați de oboseală. Ei fuseseră accidentați, dar cereseră totuși să joace în finală. Li s-a acceptat și... au jucat ca leii!

Antrenorul **Romeo Sotiriu** n-are timp pentru felicitări; este așteptat de cîțiva dintre jucătorii lui, de la Universitatea Cluj. Îi îmbrățișează cu dragoste.

Campionii mondiali se fotografiază și reușesc cu greu să scape de insistențele reporterilor pentru a-și îmbrățișa familiile, rudele apropiate, prietenii. Arbitrul **Constantin Căpățînă,** considerat cel mai bun cavaler al fluierului la acest campionat mondial, se fotografiază împreună cu băieții; are și el motivul să fie fericit.

Treptat, treptat liniștea se așterne din nou peste holul aeroportului. Băieții noștri s-au întors acasă încununați cu lauri...

Horia ALEXANDRESCU

PE ITINERARIILE VACANȚEI

DE LA VILA „ȘOIMUL" BUȘTENI LA VÎRFUL CU DOR ȘI CABANA „PEȘTERA"...

Predeal. Cu schiuri și... voie bună, în căutarea zăpezii!

Foto: Dragoș NEAGU

Mă îndrept către vila „Șoimul" din Bușteni, cartierul general al uneia din taberele școlare ale vacanței. Abia intru pe ușa vilei cînd sînt luat în primire de două sportive de-o șchioapă:

— Dumneavoastră?...

Fetițele sînt intransigente: nu acceptă să dea vreo lămurire pînă ce nu mă legitimez. După aceea, însă, și **Rodica Pintea** și **Cristina Sima** m-au tratat ca și cum ne-am fi cunoscut de ani de zile, mi-au oferit ciocolată și portocale, mi-au povestit crîmpeie din viața de tabără. Așa, pe fugă, deoarece fiind de serviciu, împreună cu alte 7 fete — întreg dormitorul 12 — nu-și puteau îngădui să lungească vorba...

Am povestit directorului taberei, **prof. Ștefan Nobilescu,** incidentul de la intrare. I-am citit pe față satisfacția.

— **Copiii învață aici, în primul rînd să fie disciplinați, să respecte regulamentul taberei. Și faptul că pînă și cele mai mici participante nu fac excepție de la prevederile stabilite, vă poate face o primă imagine a modului cum se desfășoară viața la „Șoimul"...**

Disciplina ar fi un aspect. Munca vine să-l completeze. Copiii din această tabără, atleți și atlete, gimnaști și gimnaste, aproape 120, se odihnesc, prind forță, energie, dar și muncesc. Se pregătesc pentru activitățile sportive din cel de-al doilea trimestru de școală. Băieții pot fi întîlniți pe aleile sau pe terenurile din jurul vilei, în pădurea de peste rîul Prahova, pe stadionul „Caraimanul", fetele la sălile de la „Șoimul", transformate ad-hoc în „ateliere" de lucru. Pentru gimnastele de la artistică, un covor instalat într-una din săli, le dă impresia că se află acasă, la școala în care au deprins primele taine ale sportului preferat. Zilnic este un zor teribil, încît ai senzația că acești copii atît de sîrguincioși s-ar afla în ajunul unor confruntări sportive decisive.

De fapt, într-un fel există temei pentru o asemenea muncă intensă: tabăra se va încheia cu un concurs de cros, pe 9 categorii de vîrstrem de important, deoarece el va desemna teamurile ce-și vor disputa la **9, 10** și **11 martie,** în cadrul unui turneu final, mult rîvnitul trofeu.

Desigur, de această dată partidele vor fi mult mai echilibrate, avînd în vedere că **majoritatea echipelor care au depășit turul precedent au o frumoasă carte de vizită.** Printre formațiile calificate se numără și RAPID BUCUREȘTI, învingătoare fără emoții în meciurile cu Hapoel Hamapil (Israel).

Acum, însă, giuleștencele vor avea o misiune mai dificilă, deoarece vor întîlni puternica echipă DYNAMO BERLIN, campioana R. D. Germane, calificată în urma victoriilor realizate în meciurile

Tiberiu BRADEȚEANU

(Continuare în pag. a 2-a)

Duminică, la București și Iași, două partide de mare interes la volei feminin

RAPID — DYNAMO BERLIN (C. C. E.), ȘI PENICILINA — SLAVIA BRATISLAVA (Cupa Cupelor)

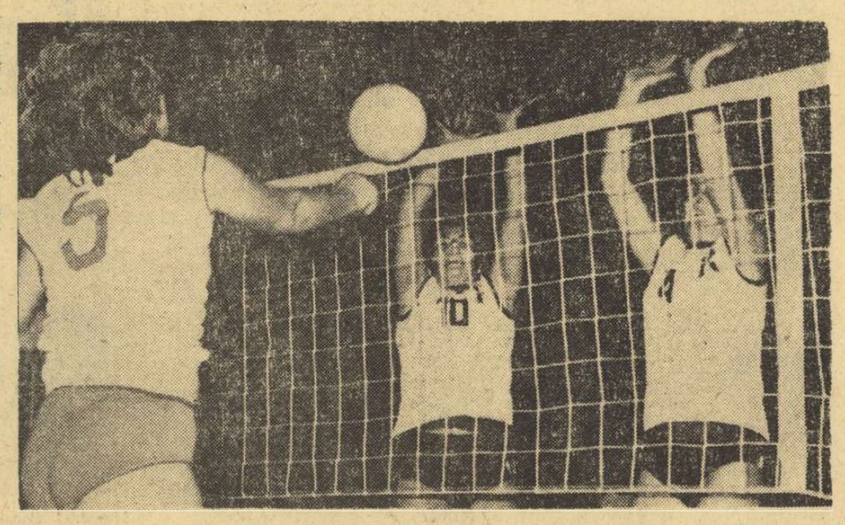

Blocajul s-a dovedit a fi aproape de fiecare dată o excelentă armă de apărare a sextetului rapidist. În fotografie, componentele echipei Rapid, Mariana Baga și Florica Tudora, resping un nou atac al adversarelor

Cele două competiții voleibalistice de anvergură europeană, destinate celor mai bune echipe de club de pe continentul nostru, **„Cupa campionilor europeni"** și **„Cupa cupelor"**, se află, din nou, în actualitate. Primele care se prezintă la startul noului tur — al treilea în C.C.E. și al doilea în Cupa Cupelor — sînt formațiile feminine.

Întrecerea, care va desemna pe campioana campioanelor, programează, începînd de **duminică,** întîlnirile celui de al III-lea tur, extrem de important, deoarece el va desemna teamurile ce-și vor disputa la **9, 10** și **11 martie,** în cadrul unui turneu final, mult rîvnitul trofeu.

Desigur, de această dată partidele vor fi mult mai echilibrate, avînd în vedere că **majoritatea echipelor care au depășit turul precedent au o frumoasă carte de vizită.** Printre formațiile calificate se numără și RAPID BUCUREȘTI, învingătoare fără emoții în meciurile cu Hapoel Hamapil (Israel).

Acum, însă, giuleștencele vor avea o misiune mai dificilă, deoarece vor întîlni puternica echipă DYNAMO BERLIN, campioana R. D. Germane, calificată în urma victoriilor realizate în meciurile

Emanuel FÂNTÂNEANU

(Continuare în pag. a 2-a)

I. E. F. S. A ÎNVINS PE CRIȘUL, ÎN MECI-RESTANȚĂ, LA BASCHET FEMININ

Aseară s-a desfășurat în sala Constructorul din Capitală meciul restanță din cadrul campionatului feminin de baschet dintre echipele I.E.F.S. și Crișul Oradea. În prima repriză, orădencele au luptat foarte mult pentru un rezultat bun și se părea că victoria le va surîde, căci ele au condus pînă în ultimul minut. Studentele au evoluat crispat, iar principalele realizatoare, Țița și Szabo, au ratat foarte mult. Și în repriza a doua scorul s-a menținut strîns pînă în minutul 35 (53—49 pentru I.E.F.S.), după care gazdele, beneficiind de o condiție fizică mult superioară, au înscris 25 de puncte în timp ce adversarele lor doar 3. I.E.F.S. a cîștigat cu 77—52 (35—34). Au arbitrat slab V. Bordeianu și M. Cunicer. Au marcat: Vigh-Pantea 17, Giurea 13, Salcu 4, Szabo 10, Petric 3, Popov 6, Popescu 6, Țița 18, pentru I.E.F.S., respectiv Topor 5, Mitilecis 2, Dudaș 6, Balogh 8, Bodor 3, Varga 14, Ghiță 12, Popa 2.

CAMPIONATUL NAȚIONAL DE PATINAJ ARTISTIC

ASTĂZI ÎNCEP ÎNTRECEREA ȘI SENIORII

Începînd de ieri dimineață, patinoarul „23 August" găzduiește întrecerile campionatului național de patinaj artistic. Programate la o oră prea matinală (7 dimineața), primele dispute ale patinatorilor noștri au avut loc în fața unor tribune complet goale, iar faptul este regretabil cu atît mai mult cu cît, după părerea noastră, nici reuniunile care urmează nu se vor bucura de o mai mare... atenție. Această situație neplăcută putea fi evitată dacă Federația de patinaj ar fi amînat cu cîteva zile disputarea campionatului său programat tocmai în perioada cînd pe patinoarul bucureștean au loc jocurile din cadrul turului IV al campionatului diviziei A. O amînare de cîteva zile a întrecerilor de patinaj ar fi convenit sîntem siguri, și sportivilor.

În prima zi a campionatului național de patinaj artistic s-au întrecut juniorii I și II la figurile de școală. „Paragraful trei înainte", „optul pe un picior înapoi", „serpentina cu contratrei înăuntru" și „paragraful dublutrei înainte" au fost figurile cele mai dificile din programul băieților și fetelor celor două categorii. După programul de „impuse", la juniori doi s-au detașat Roxana Stănișor (Dinamo București) și Cristian Neagu (Dinamo București), iar la juniori I Cătălin Ioniță (Șc. sp. nr. 2 București) și Mihaela Paraschiva (Constructorul București). Iată de altfel clasamentele primelor întreceri la obligatorii: Juniori II: 1. Cristian Neagu 7,5—54,8 p; 2. Adrian Georgescu (Șc. sp. nr. 2 Buc.) 13,5—52,2 p; 3. Klaus Schell (Petrolul Brașov) 21,0—40,8 p; Junioare II: 1. Roxana Stănișor 7—57,5 p; 2. Simona Grigorescu (Șc. sp. nr. 2 Buc.) 14,5—54,8 p; 3. Irina Nichiforov (I.E.F.S.) 20,5—48,8 p; 4. Tünde Horwat (Olimpia Cluj) 28,0—28,4 p; Juniori I: 1. Cătălin Ioniță (Șc. sp. nr. 2 Buc.) 7—60,1 p; 2. Leonardo Azzola (Olimpia Cluj) 14,0—45,4 p; Junioare I: 1. Mihaela Paraschiva (Constructorul București) 10,0—59,6 p; 2. Emilia Tibula (Dinamo București) 11,5—59,4 p; 3. Felicia Pelmuș (Dinamo București) 20,5—55,2 p.

Cătălin Ioniță (Șc. sp. 2 București) — cîștigător al „obligatoriilor" la juniori I — în timpul evoluției sale.

Foto: M. FELIX

Astăzi, de la ora 7, întrecerile campionatului de patinaj artistic continuă cu figuri obligatorii senioare, figuri obligatorii seniori și programul scurt juniori I. De la ora 14,45: program scurt: seniori, senioare, perechi, juniori II băieți și fete și junioare I.

Gheorghe ȘTEFĂNESCU

La sfîrșitul acestei luni CAMPIONATELE INTERNAȚIONALE DE JUDO ALE ROMÂNIEI

Tradiționala competiție de judo organizată de federația noastră de specialitate — **Campionatele internaționale ale României** — va avea loc la sfîrșitul acestei luni, în zilele de 27 și 28, în sala Floreasca din Capitală. Au confirmat pînă acum participarea judoka din **U.R.S.S., Bulgaria și R.D. Germană.**

PE ITINERARIILE VACANȚEI

ÎN TABĂRĂ, LA PREDEAL, CU ELITA „ENERGIEI"...

Între banda de asfalt care urcă pe Cioplea și drumul care duce la cabana Clăbucet sosire, pitulate între brazi falnici, seculari, se află trei vile care reține atenția prin arhitectura lor elegantă. Numele lor „Liliana", „Anișoara" și „Oituz". Aici au făcut popas de vacanță, cei mai buni elevi ai Școlii sportive „Energia" din București.

I-am întîlnit, împreună cu antrenorii lor, pe pîrtia Clăbucetului, altă dată sus la Gîrbova. I-am revăzut la cabana „Trei Brazi" și la cea de la „Poiana Secuilor". **Daniel Pleșa** a fost unul dintre ei. Boxer la categoria juniori mici. 48 de kilograme. O speranță a „Energiei" și a pugilismului nostru de performanță, cum mi-a dat să înțeleg antrenorul **Bogdan Gugu.**

Pleșa este un tînăr bine construit pentru box, cu mușchi armonios reliefați, cu ochi ageri, inteligenți, În cele 7 zile de tabără a alergat aproape 100 de kilometri, a ridicat haltere, a făcut cîteva ușoare demonstrații în compania altor colegi de școală.

— De ce atîta zel, Daniel Pleșa ?

— Se apropie campionatul școlilor sportive, etapa de la Brașov, programată pe 14 ianuarie. Ce a mai rămas ? Doar cîteva zile !...

— Cum se va prezenta „Energia" la competiție ?

— Nădăjduiesc, foarte bine, deși vom avea adversari dificili, pe colegii noștri din Brașov și Sibiu mai ales...

Viorel Răuț este sportiv judoka. A ocupat locul 2, anul trecut, în campionatul copiilor. Evocînd meciurile susținute atunci, Viorel încearcă un sentiment de amărăciune :

— Nu sînt mulțumit... Puteam realiza mai mult. Cîteva ezitări erau cît pe aci să mă arunce chiar mai jos de locul 2... Anul acesta, însă...

Gabriel Slăvuțeanu și **Viorel Petcu** fac parte din echipa de rugby, fruntașă în campionatul municipal de juniori. Sînt doi băieți modești, ascultători — doi dintre cei 17 minuitori ai balonului oval prezenți în tabăra de la Predeal — față de care antrenorul **Ion Vasilică** nutrește o simpatie aparte :

— Sînt ajutoarele mele în toate ocaziile : la pregătirea temelor pentru antrenament, la organizarea meciurilor, a vieții de tabără...

De altfel, ca să respectăm realitatea, toți antrenorii s-au declarat mulțumiți de felul cum elevii lor au înțeles să respecte programul taberei, îndatoririle de pregătire, disciplina. **Ilie Gheorghe** în cazul tinerilor judoka ; **Traian Nădășan** cu referire la caiaciștii săi ; **Ioan Grigoriță**, atunci cînd a venit vorba de canotori.

— După boxeri, cine va intra luna aceasta în competiție ?

Ne-a răspuns antrenorul de judo :

— Băieții mei și ai antrenorului Sorin Arjoca... 10 flăcăi — cîte 5 la juniori mari și juniori mici — care vor lua parte la campionatele școlilor sportive de la Craiova.

— Emoții ?

— Da și nu. Cînd te pregătești bine, altfel intri pe saltea. Totuși, știți dv., în sport mai apar și „necunoscute"...

Munca conștiincioasă a celor peste 150 de elevi de la „Energia", desfășurată în tabăra de la Predeal, îi va scuti, sîntem siguri, de multe surprize.

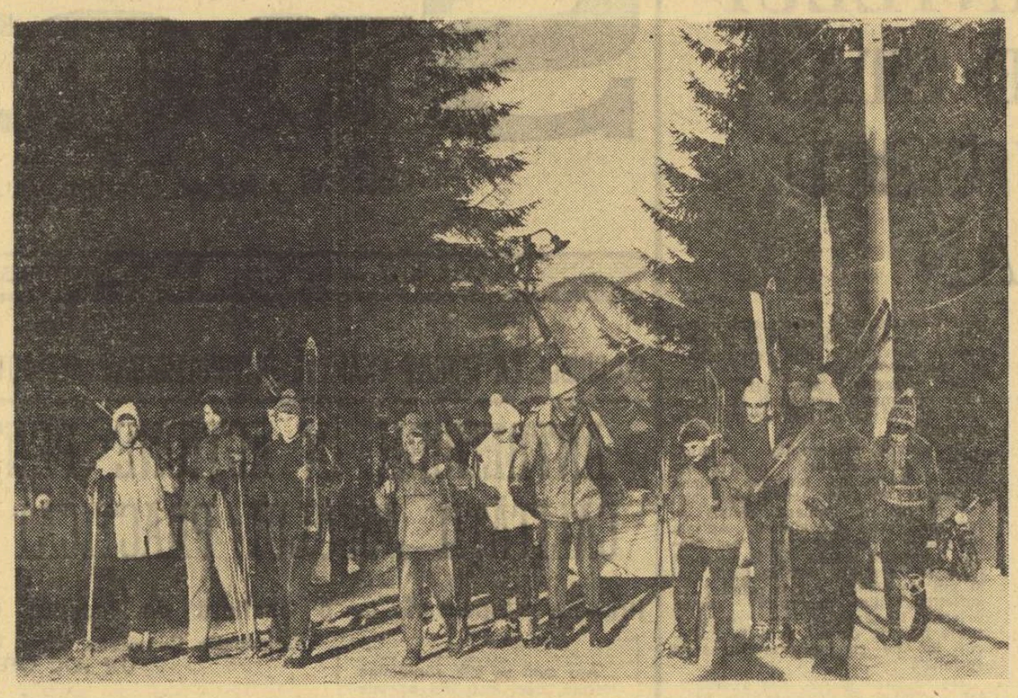

Drumul de coborîre de la Vîrful cu Dor — Cota 1 400 — Sinaia este ca un vis frumos, cînd ai la dispoziție telecabina... Grupul elevilor excursioniști, după efectuarea acestui traseu, la ieșirea din clădirea stației

Foto : Dragoș NEAGU

DE LA VILA „ȘOIMUL" BUȘTENI LA VÎRFUL CU DOR ȘI CABANA „PEȘTERA"...

(Urmare din pag. 1)

tă și pe distanțe de la 300 la 2 000 de metri. Sigur, crosul îi interesează în primul rînd pe atleți, dar conducerea taberei a recomandat ca toți copiii să fie prezenți la această acțiune, băieții și fetele. O recomandare care a devenit cuvînt de ordine.

Tot cu caracter de recomandare s-a pornit și inițiativa organizării unor drumeții și excursii. Pînă la urmă, însă, toată lumea a ținut să ia parte la acest gen de activitate. Recordul l-au bătut atleții ieșeni, în frunte cu **prof. Ilie Bortă**, care au efectuat o excursie de două zile pînă la Vîrful cu Dor și cabana Peștera, iar la înapoiere cu vizitarea muzeului Peleș și a stațiunii Sinaia. 12 temerari pentru care excursia va rămîne de neuitat.

Încerc să culeg cîteva impresii din partea beneficiarilor taberei... **Marcel Tomșa** din Arad — campion național de juniori la 1 000 metri obstacole — este satisfăcut de zilele petrecute aici. Va pleca din Bușteni cu singurul regret că n-a putut admira zăpada decît privind către munți ; **Cristina Sima** (una și aceeași cu cerbera de la intrare !), campioană de gimnastică la junioare II și cîștigătoarea Concursului „Interviziunii — 1972", consideră că tabăra a fost o bună școală de viață, de formare a unor deprinderi, de dezvoltare a spiritului gospodăresc ; **Walter Mitschang** din Timișoara, campion republican al școlilor sportive la triplu salt, este convins că eforturile depuse aici, în tabără, vor fi răsplătite mîine, în concursurile și competițiile la care va lua parte ; **Gheorghe Buruiană** din Galați — locul 2 la crosul republican de la Oradea — apreciază strădania conducerii taberei, a colectivului de profesori pentru a asigura tuturor elevilor condiții excelente de pregătire, așa cum și-au dorit toți.

În ce ne privește, considerăm necesar să subliniem reușita taberei de la „Șoimul", asigurată de un colectiv de profesori inimoși și pricepuți (Gheorghe Tesu, Niculina Voinea, Norocel Gheorghiu, Maria Lazăr, Ion Zanca, Ioana Năstăsoiu, Iulius Reinholtz, Dumitru Zarif și Gheorghe Mărgineanu), care a știut să rezolve unele „necunoscute", să elimine o serie de improvizații, oferite de o vilă spațioasă, modernă, dar neglijată de organizația locală de turism. În principal, lipsa unor injectoare a complicat într-o bună măsură munca colectivului de elevi și profesori, solicitînd timp prețios pentru încălzirea camerelor și instalațiilor auxiliare. Nu este prima oară cînd sesizăm acest neajuns. Și totuși...

VOLEI

• Între **4** și **6 februarie**, la Predeal, se va desfășura consfătuirea cu președinții comisiilor județene de arbitri și arbitri divizionari A. Cu acest prilej se vor dezbate noile modificări ale regulamentului.

• Zilele acestea, federația urmează să desemneze pe cei doi arbitri care vor oficia la meciul tur din „Cupa cupelor", dintre echipele feminine T.S.K.A. Sofia și La Torre Reggio Emilia (Italia).

ÎN FAȚA FILEULUI

• La **28 ianuarie** se vor relua întrecerile campionatului diviziei naționale de juniori și școlari.

• La începutul lunii februarie, asociația sportivă Spartac București va organiza o competiție voleibalistică destinată echipelor feminine, la care vor participa, după toate probabilitățile, **„Universitatea Craiova, Voința M. Ciuc, Ceahlăul P. Neamț** și **Spartac București.**

DOUĂ PARTIDE DE MARE INTERES

(Urmare din pag. I)

cu Detry Haga (Olanda), iar partida este considerată a fi una dintre cele mai importante ale acestei faze a competiției. Faptul că primul joc se va disputa la București, în sala Giulești, ne permite să sperăm că voleibalistele antrenate de **Davila Plocon** vor avea o comportare bună, care să le ofere posibilitatea abordării cu șanse de calificare partida programată la **21 ianuarie**, la **Berlin.**

Cel de-al doilea cap de afiș îl constituie partida dintre **NIM Budapesta** și **Tatran Praga,** ambele formații avînd în componență multe voleibaliste valoroase. În celelalte întîlniri, o sarcină facilă are **Dinamo Moscova** în partida cu **V. C. Hanovra** (R. F. a Germaniei) și **Start Lodz** (Polonia) în cea cu **A.S.P.T.T. Montpellier** (Franța).

În aceași zi în care la București se va disputa meciul Rapid — Dynamo Berlin, la **Iași,** în frumoasa sală a sporturilor, PENICILINA va primi replica echipei SLAVIA BRATISLAVA în cadrul întîlnirilor programate în „Cupa cupelor". Ca și meciul rapidistelor, și cel al elevelor antrenorului **N. Roibescu,** are o deosebită importanță, deoarece de el depinde calificarea în turneul final al acestei prime ediții. Echipa română, care are în lot elemente cu certă experiență competițională, trebuie să facă față unor adversare „călite" și ele în multe confruntări internaționale. Să sperăm, însă, că **Florentina Itu, Aurelia Ichim, Ana Chirițescu** și coechipierele lor vor putea să acumuleze suficiente seturi în fața cunoscutelor **J. Bendova, Z. Borgulova, J. Hluchanova** și a celorlalte membre ale sextetului Slaviei, pentru ca în deplasare, la 22 ianuarie, să realizeze calificarea în finală.

Dintre celelalte întîlniri, echilibrată se anunță doar partida **T.S.K.A. Moscova — Ujpest Dozsa Budapesta,** în rest **Wisla Cracovia** și **T.S.K.A. Sofia** avînd partenere de întrecere de o valoare mai scăzută.

Așadar, echipele noastre au de susținut partide dificile, însă aceasta nu exclude, cu toată valoarea adversarelor, posibilități de a se califica în fazele superioare ale celor două competiții.

BASCHET

In primul tur al diviziei A

POLITEHNICA, I.E.F.S. ȘI RAPID AU DOMINAT DIN NOU

Cele 10 participante la campionatul național de baschet feminin și-au încheiat prima parte a întrecerii, urmînd ca la 25 februarie să-și reînceapă disputa în cadrul turului secund al competiției. În cele nouă etape desfășurate în decurs de șapte săptămîni, diviziorarele A au luptat pentru a ocupa o poziție cît mai onorabilă sau pentru a evita zona retrogradării în clasamentul campionatului, iar din această confruntare s-au născut spectacole frumoase, apreciate de public. Din păcate, însă, nivelul tehnic al celor mai multe meciuri a fost mediocru sau chiar submediocru, în orice caz sub valoarea pe care o pretinde prezența reprezentativei României pe locul 5 în ierarhia europeană, consemnată în anul 1972, în Bulgaria. Aceasta demonstrează că antrenamentele din cadrul cluburilor se desfășoară nesatisfăcător sub raportul cantității și intensității solicitate de baschetul internațional, fapt care trebuie privit și analizat cu toată seriozitatea de Colegiul central al antrenorilor și de conducerile tehnice ale echipelor.

Revenind la întrecerea propriu-zisă, vom aminti că, așa cum s-a petrecut și în ediția trecută a campionatului republican, lupta pentru șefie s-a dat tot între formațiile Politehnica București, I.E.F.S. și Rapid. De astă dată, însă, baschetbalistele de la Politehnica (antrenor Grigore Costescu) au știut să pună în valoare individualitățile remarcabile pe care le au (Suzana Szabados, Gabriela Ciocan și Ecaterina Savu), au alcătuit o echipă sudată și s-au instalat pe primul loc al clasamentului, anunțînd că sînt foarte hotărîte să reintre în posesia titlului. Pe locul secund se află I.E.F.S. (antrenor Ioan Nicolau), posesoarea unui lot valoros ca talie și tehnicitate, dar cu lipsuri în ceea ce privește disciplina de joc și capacitatea de concentrare în partidele decisive. Poate că în retur, cînd este posibilă reintrarea jucătoarelor Doina Iftimie și Viorica Balai, I.E.F.S.-ul va evolua la valoarea la care îi dau dreptul calitățile fizice și talentul componentelor echipei. Rapid (antrenor Sigismund Ferencz), cu un lot evident mai slab decît în campionatul trecut (Doina Stancu operată la genunchi, Maria Roșianu transferată, Doina Prăzaru plecată din București), a făcut față întrecerii datorită eforturilor depuse în special de Dorina Suliman. Anca Racoviță și Gabriela Nicola, dar accidentarea ultimei i-a scăzut considerabil potențialul de joc în ultima parte a turului. În plus, nu putem omite că jucătoarele de rezervă nu s-au ridicat la valoarea titularelor și nici nu au arătat că vor izbuti să ajungă vreodată la nivelul acestora.

O comportare remarcabilă a avut-o Universitatea Timișoara (antrenoare Ruxandra Wittman), dar unele căderi surprinzătoare (față de potențialul formației) au arătat că mai există fisuri în pregătire. Cît privește echipa Voința București (antrenor Gheorghe Benone), ea și-a făcut o promițătoare revenire în divizia A și sîntem convinși că rezultatele bune de pînă acum vor constitui un stimulent pentru tinerele și talentatele jucătoare ce o alcătuiesc. Crișul Oradea (antrenor Florian Andor), lipsită de aportul Vioricăi Boca (transferată la Politehnica București), cosgetera ediției 1971—1972 a diviziei A, s-a străduit să facă față întrecerii, dar este clar că o infuzie de tineret a devenit absolut necesară. Universitatea Cluj (antrenor Nicolae Martin), cu un lot foarte tînăr, a reintrat timid în divizia A și pentru a redeveni ce a fost cu cîțiva ani în urmă este nevoie de muncă mai multă, mai cu seamă din partea tinerelor jucătoare. Constructorul București (antrenor Marian Spiridon) nu și-a găsit cadența, deși posedă un lot destul de valoros, în care experiența și tinerețea ar trebui să se îmbine în mod armonios. La Sănătatea Satu Mare (antrenor Gheorghe Ghiurcan), plecarea (ca studente) a jucătoarelor Ildiko Villanyi, Elisabeta Doboși și Tamara Todosciuc s-a făcut simțită, dar cunoscînd ambiția sătmărencelor sîntem convinși că ele vor evita retrogradarea. Pe ultimul loc Voința Tg. Mureș (antrenor Ladislau Gruber), a cărei revenire în divizia A nu a fost, deocamdată, convingătoare.

D. STANCULESCU

DE LA I.E.A.B.S.

Azi se pun în vînzare biletele de intrare la jocul internațional de baschet dintre echipele Dinamo Buc. — T.S.K.A. Moscova, ce va avea loc în sala Floreasca, în ziua de 11.I.1973, la ora 20. Ele se vor găsi la următoarele case de bilete : stadionul Dinamo, C.N.E.F.S. și sala Floreasca, în ziua jocului.

Pasează Suzana Szabados (nr. 8), una din principalele autoare ale victoriilor echipei Politehnica. Față din derby-ul Politehnica — I.E.F.S.

BOX

COMPETIȚIILE PE ANUL 1973, SUB SEMNUL UNOR NOI PREVEDERI ALE REGULAMENTULUI

• Se caută soluții pentru îmbunătățirea apărării

• 4-6 k. d.-uri echivalează cu un k. o.

Ca și celelalte comisii ale federației de box, Colegiul central de arbitri s-a preocupat în ultima vreme de găsirea unor soluții care să favorizeze progresul boxului românesc.

Cîteva dintre propunerile „cavalerilor ringului" au fost recent aprobate de Biroul federal, astfel că, începînd din acest an, competițiile pugilistice interne se vor desfășura conform noilor prevederi ale regulamentului. Dar, să explicăm.

S-a pornit de la concluzia desprinsă în urma participării pugiliștilor români la Jocurile Olimpice de la München, unde mulți dintre sportivii în care se puneau justificate speranțe au părăsit prematur competiția, ca urmare a unor accidente survenite datorită deficiențelor în apărare. S-a considerat deci că apărarea boxerilor trebuie îmbunătățită.

Pentru stimularea perfecționării mijloacelor de apărare ale boxerilor români s-a hotărît ca în competițiile viitoare, **pugilistul junior care va fi de două ori în situație de k.d. pe parcursul unui meci** (și nu într-o repriză, așa cum prevedea vechiul regulament) **să fie oprit de a mai continua lupta și declarat învins prin R.S.C.** (abandon dictat de arbitru). De asemenea, **boxerul senior care va fi numărat de trei ori într-un meci** (deci, nu într-o repriză) **va fi abandonat de către arbitrul din ring.**

Boxerilor care pe parcursul a trei luni de zile vor suferi mai multe k.d.-uri li se va aplica același regim ca și celor ce au fost învinși prin k.o. Bineînțeles, regulamentul se referă la k.d.-urile înregistrate în urma recepționării unor lovituri la cap.

Astfel, un junior trimis la podea de patru ori în meciurile susținute timp de trei luni va fi oprit să mai boxeze o lună de zile. În aceeași situație vor fi puși și seniorii care au fost k.d. de șase ori în timp de trei luni, chiar dacă n-au fost niciodată k.o.

O altă hotărîre a Colegiului central de arbitri se referă la maniera în care vor fi arbitrate pe viitor meciurile de către arbitrii de ring. Aceștia vor primi indicații speciale în sensul **stimulării luptei corp la corp,** în care mulți dintre fruntașii boxului nostru sînt încă deficitari. Arbitrii din ring pot să aducă o importantă contribuție în acest sens, lăsînd lupta mai liberă, în care boxerii să fie obligați să se descurce „de aproape" și nu să se ia în brațe, la prima apropiere, așteptînd comanda break. Opririle repetate ale meciului dăunează spectacolului pugilistic și cursivității acțiunilor, ajutîndu-i pe unii boxeri, mai puțin pregătiți, să obțină victorii în fața unor adversari superiori, dar care nu sînt lăsați să-și evidențieze superioritatea.

Probabil, fără să fie nevoie de noi modificări ale regulamentului de box, Colegiul se va preocupa și de **schimbarea opticii unor arbitri în maniera lor de a aprecia boxul periculos cu capul.**

Se observă încă destul de des pe ringurile noastre arbitri care fac atenți sau chiar avertizează pe unii sportivi pentru box periculos cu capul, în momentul cînd ei execută eschive corecte. Această greșită interpretare a acțiunilor boxerilor a făcut ca foarte mulți pugiliști și chiar antrenori să renunțe la un atît de valoros și spectaculos procedeu de apărare. Și astfel, arsenalul de cunoștințe tehnico-tactice ale pugiliștilor români a fost sărăcit de un procedeu foarte des folosit (și apreciat ca atare) de adversarii lor în marile întreceri internaționale.

Apreciem că o consultare între antrenori și arbitri, chiar într-o lecție practică (sau mai multe), ar fi singura soluție de unificare a părerilor și precizare a ceea ce reprezintă „box periculos cu capul" și ce este eschiva. În asemenea condiții, s-ar putea face un important pas înainte și pe această linie, boxerii noștri putînd folosi eschivele fără teama de a fi penalizați.

Mihai TRANCA

UN PUGILIST PE TOBOGAN...

În mintea unor boxeri, mai mult sau mai puțin valoroși, s-a înrădăcinat convingerea — complet greșită — că boxul românesc a început odată cu ei și că se va duce de rîpă cînd dumnealor vor pune mănușile în cui. Și crezînd acești înfumurați că situația este chiar așa cum gîndesc ei, au ajuns la convingerea că orice ar face, orice ar drege, li se iartă totul deoarece „au nevoie de mine". Unul dintre aceștia este Victor Zilberman, un vechi... client al comisiei de disciplină din cadrul federației de specialitate.

Nu de mult, Victor Zilberman a săvîrșit din nou un act de indisciplină în cursul pregătirilor lotului național, sfidînd nu numai regulile de etică sportivă, ci și normele de comportare în perioada pregătitoare pentru o întîlnire internațională. El consideră, probabil, că pierzîndu-și nopțile și hoinărind pînă la ora patru în zori contribuie la buna sa formă fizică. Din fericire, antrenorii lotului au fost de altă părere și au supus analizei biroului federal „cazul Zilberman". Și biroul federal, ținînd seama de numeroasele abateri de la disciplina și etica sportivă a boxerului Victor Zilberman, de nenumăratele sale angajamente neîndeplinite, a hotărît sancționarea sa severă (suspendare pe 6 luni din activitatea competițională internă și pe un an din activitatea internațională). Iată, deci, că părerea „pe mine nu mă sancționează, deoarece sînt cel mai bun și au nevoie de mine" s-a dovedit a fi falsă.

Dar cum a ajuns Zilberman în această situație ? Ce eforturi au făcut antrenorii săi, conducerea clubului Steaua, din care face parte, pentru a-l convinge să se comporte ca un adevărat sportiv ? Vă redăm o scurtă discuție cu antrenorul Ion Chiriac.

— Vă spun sincer, pe mine nu mă miră sancțiunea primită de Victor Zilberman. Nu știu ce s-a întîmplat; dar în ultima vreme a ținut-o dintr-o abatere în alta : întîrzieri repetate de la program, absențe la pregătire, lipsă de preocupare la antrenamente...

— Și ce măsuri ați luat ?

— Pe lîngă faptul că a fost sancționat administrativ, atît eu cît și unii tovarăși din conducerea clubului am stat de vorbă cu el, explicîndu-i unde îl va duce atitudinea sa. Te ascultă smerit ca un mieluțel, își recunoaște greșelile, își ia angajamente și după o scurtă perioadă de timp iar face una boacănă. L-am vizitat și acasă, am discutat cu părinții lui. Și aceștia s-au plîns că au destule necazuri cu el, că se poartă necuviincios în familie. Victor are o părere mult prea bună despre sine. Se apreciază fără pic de modestie și se crede un mare campion, ceea ce e departe de a fi o realitate. Măsura luată de federație este severă, dar binevenită. Cred că e una dintre puținele care vor avea o influență pentru îndreptarea sa. Hotărîrea federației va fi urmată de măsuri concrete și din partea conducerii clubului nostru, în fața căreia Zilberman și-a luat nenumărate angajamente, fără a le respecta.

Am fost la lotul de box, unde l-am întîlnit pe antrenorul federal Ion Popa. L-am întrebat dacă nu poate să ne spună ceva în... apărarea lui Victor Zilberman. Ne-a privit surprins, spunîndu-ne: **„Să-l apăr ? Nu pot și nici nu trebuie să-l apere cineva. Prea și-a făcut de cap în ultima vreme. Am încercat în multe feluri să-l aducem pe drumul bun. A fost sancționat administrativ, a fost de cîteva ori exclus temporar din lot, am făcut ședințe în care am discutat comportarea sa. De fiecare dată și-a luat angajamente, unele chiar în scris, dar nu le-a respectat".**

Dar ce gîndește Victor Zilberman în aceste momente hotărîtoare, poate, pentru cariera sa sportivă ? Iată-i părerea, exprimată în ședința în care i s-a adus la cunoștință hotărîrea biroului federal, ședință la care au participat și colegii săi din lot: **„Cred că măsura federației este prea drastică și nu face nici un serviciu boxului românesc !"**

Ce părere aveți ? El, Victor Zilberman, se confundă cu... boxul românesc! Iată unde duce lipsa de modestie, îngîmfarea. Iată ce l-a determinat să sfideze munca și sfaturile antrenorilor. Poate că această perioadă de suspendare îl va face să gîndească altfel, să muncească cu seriozitate și modestie, așa cum pînă acum nu a înțeles să facă.

Petre HENȚ

SCRIMĂ

Flux continuu către performanță • Pe lîngă spadă, echipe de floretă băieți și fete

ELECTROPUTERE — O VERITABILĂ ȘCOALĂ A SPADEI ROMÂNEȘTI

În scrima românească de performanță, clubul sportiv Electroputere din Craiova se identifică cu o veritabilă școală a spadei. Așa a fost din 1965 de cînd a luat ființă secția de scrimă a acestui club, așa s-au petrecut lucrurile și înainte, pe cînd o mînă de scrimeri se pregăteau la Progresul (1957), apoi la Flacăra roșie (1958), după aceea la Jiul (1959) și în fine la C.S.O. (1960), sub ochii scrutători ai antrenorului **Paul Ghinju.** Ca să respectăm adevărul istoric scrima olteană se leagă nemijlocit de numele acestui tehnician ambițios și tenace, care și-a creat o adevărată vocație în a selecta și forma elemente de certă valoare competițională.

Ne amintim de „4"-ul de aur al scrimei de la „Electroputere" alcătuit din spadasinii **Popescu—Mironov—Alecu—Ghimpușan,** de anul 1966 cînd echipa a intrat în divizia A, de anii 1969, 1970 și 1971 cînd s-a situat constant pe poziția a doua în clasament, după campioana țării, Steaua — anul trecut, locul 3 — de prezența trăgătorilor craioveni în multe finale ale unor mari concursuri interne sau internaționale, de marea descoperire a antrenorului Ghinju — spadasinul **Constantin Duțu,** titular în echipa de spadă a României, prezent la J. O. de la München. Sînt mărturii ale unei activități prodigioase desfășurată nu întotdeauna în condiții prea îmbietoare.

Și mai recent, la Electroputere s-au format alți spadasini de suprafață, componenți ai lotului de tineret — **Podeanu, Bunea, Cărămidă, Isăilă,** foști campioni sau finaliști la „juniori mari". Isăilă, în plus, are meritul de a fi ajuns în finala „Cupei României", acum doi ani, într-un baraj cu Anton Pongrat, marele strateg al spadei de la Tg. Mureș.

★

Antrenorul Paul Ghinju nu lucrează cu prea mulți trăgători — doar 35. Unul este maestru al sportului (Duțu), alți 8 au categoria I, 10 posedă categoria a II-a și restul categoria a III-a. Dar cine îi intră în mînă este serios și acceptă programul de pregătire (8 antrenamente pe săptămînă) ajunge departe. Exemplele de mai sus sînt edificatoare.

De altfel, obligația de a lucra intens este determinată și de unii factori obiectivi : în afara faptului că spadasinii din Craiova TREBUIE să ajungă în loturi, la diferite eșaloane (este o deviză înscrisă pe frontispiciul secției și care presupune muncă asiduă, o continuă perfecționare) se ivesc situații cînd unii sportivi trec în alte cluburi. Anul acesta, de pildă, Electroputere va pierde — vremelnic — nu mai puțin de 5 spadasini consacrați, titulari ai echipei : Podeanu, Bunea, Cărămidă și Isăilă — toți la Steaua, în stagiu militar, iar Duțu la I.E.F.S., ca student.

Într-o atare situație, antrenorul a fost nevoit să forțeze motoarele, să aducă în prim plan o serie de elemente foarte tinere, pe **Ion Dima, Mircea Rotaru** și **Dumitru Mănescu** — toți sub 17 ani — și în același timp să recurgă, temporar, la serviciile unor sportivi din prima garnitură a clubului. Este vorba de Popescu și Mironov. Nu este o muncă prea ușoară, dar Paul Ghinju este încrezător, știe ce elemente a scos la iveală, nu acceptă să-și piardă vremea cu tineri fără perspectivă. Așa că lotul de spadă în alcătuirea amintită (și lîngă care se pregătesc alți doi „boboci", **Alexandru Moisin** și **Cătălin Bănică**) lucrează din plin la omogenizare. Există toate nădejdiile ca noul campionat să nu-l găsească în criză de formă.

★

Pentru o mai mare suprafață a secției, antrenorul — cu sprijinul conducerii clubului (președinte, **George Popescu**) intenționează să dea viață și unor echipe de floretă, atît la băieți cît și la fete. Există deja cîteva elemente care promit: **Romulus Negrea, Ion Nițulescu, Liviu Popescu, Viorel Rădulescu, Zenaida Treap, Rodica Onu, Viorica Dudău, Daniela Ionescu** și **Marilena Stănescu.**

Furnizoare de elemente pentru probele de floretă — și în general pentru întreaga secție — este Casa pionierilor din Craiova, directoare, prof. Gabriela Popescu), unde antrenorul a găsit un excelent vad în sportul muschetarilor. Se înțelege că devenind o pepinieră a clubului sportiv Electroputere, secția de scrimeri de la Casa pionierilor are porțile deschise pentru o mare masă de copii, recrutați din toate școlile generale ale municipiului de pe Jiu. Primul examen al floretiștilor și floretistelor va avea loc chiar în acest sezon competițional, cu ocazia campionatelor de calificare de la Constanța.

Înțelegerii conducerii clubului de care am amintit i se asociază sprijinul nemijlocit al conducerii secției (președinte, **prof. Hariton Stoiculescu,**

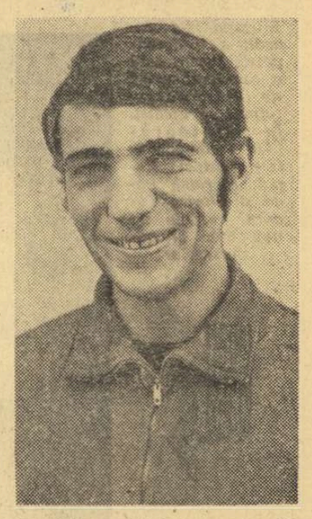

Maestrul sportului la spadă Constantin Duțu, *component al echipei naționale și olimpice, cea mai valoroasă descoperire a antrenorului* Paul Ghinju

vicepreședinte, **George Tudorică**). Aceasta vrînd să însemne înzestrarea secției de scrimă cu material și echipament adecvat (planșe metalice, manechine mecanice, aparate electrice, lame, fir de corp).

Mai greu, deocamdată, se rezolvă problema sălii de lucru, comună cu boxul. Trecerea pugiliștilor în sala de la strandul Tineretului ar fi o soluție. Altă soluție: continuarea... simbiozei, dar în condiții mai rezonabile (vezi orele de cîntar, montarea aparatelor etc.) După părerea noastră sînt lucruri mărunte și este în puterea conducerii clubului și a secției să le rezolve. În fond, cine nu dorește ca scrima craioveană să prospere tot mai mult, să dea la iveală alte și alte elemente de nădejde ?

Tiberiu STAMA

VIAȚA ÎN SECȚII

Spadasinul Dumitru Popescu *(în dreapta), de ani de zile titular în echipa clubului Electroputere, divizionară A, într-un asalt cu reputatul trăgător din Tg. Mureș,* Anton Pongrat

LA ORDINEA ZILEI

ANGAJAMENT, RĂSPUNDERE, COLABORARE

Deocamdată, cu un control medical, cu o „miuță" în sală (făcută mai mult „de amorul artei"), cu preparativele pentru plecarea în obișnuita „etapă de munte", cu demersuri pentru perfectarea unui turneu în zone geografice cu climat mai favorabil, echipele divizionare A intră — pe zi ce trece mai plenar, MAI ANGAJANT — în perioada de pregătire a viitorului sezon.

De ce am subliniat cuvîntul „angajant" ?

Pentru că vrem să scoatem în relief caracterul cu totul deosebit al acestui început de an fotbalistic, an în care **fiecare zi, fiecare ceas de antrenament angajează responsabilități** — ale jucătorului, ale antrenorului, ale clubului — **nu numai față de echipa respectivă ci față de întregul fotbal românesc.**

Sigur, în această perioadă a pregătirilor la club, nici un antrenor nu poate să nu aibă în vedere realizarea acumulărilor pentru echipa sa, pentru randamentul cît mai bun al acesteia (începînd de la 11 martie, cînd se va relua campionatul), pentru atingerea unor obiective particulare de clasament ca și a altora mai generale, de nivel de ansamblu al competiției noastre interne principale.

Dar, în același timp, **fiecare antrenor trebuie să se considere un „încadrat", cu mari obligații și răspunderi, în acțiunea mult mai largă și mai importantă, legată de potențialul fotbalului românesc în acest an de hotăriloare reprezentare internațională, în care obiectivul competițional suprem propus îl constituie calificarea echipei naționale în turneul final al C.M.**

Recentul curs de perfecționare al unor tehnicieni de frunte ai fotbalului nostru, ținut la București, a avut în vedere acest deziderat major al activității din anul în care am intrat, fiind ancorat la realitățile și exigențele lui 1973 nu numai sub aspectul tematicii sale, bazate pe imperativele tehnice ale fotbalului modern, ci și printr-o serie de acțiuni extratematice, cum au fost cuvîntul de închidere al președintelui F.R.F. și consfătuirea ulterioară cu antrenorii echipelor de Divizia A, la care subiectul central l-a constituit echipa națională.

Iată, așadar, profilată net una din primele sarcini care revin antrenorilor : **aceea de a se îngriji în mod cu totul deosebit de felul cum se pregătesc selecționabilii, de nivelul pe care-l vor atinge aceștia în diverse etape ale pregătirii, de felul cum se vor prezenta în campionat și — mai presus de orice — la marile chemări ale echipei naționale în acest an decisiv.**

Scriem aceste rînduri pentru că nu o dată, în trecutul nu prea îndepărtat, s-a spus (și pe bună dreptate) că echipa națională este **rezultanta campionatului**, a pregătirii componenților săi nu în cele cîteva zile ale convocărilor la lot ci în lungile săptămîni ale instruirii la club. Și scriem aceste rînduri nu numai pentru Nelu Nunweiller, pentru Valentin Stănescu, pentru Bazil Marian ci pentru toți antrenorii de Divizia A care au sau — mai ales — pot avea sub ochi, zi de zi, săptămîni în șir, oameni susceptibili de a îmbrăca tricoul echipei naționale în sezonul care se apropie sau în sezonul de toamnă.

Ne place să credem că perioada de pregătire în care intrăm este considerată de tehnicienii echipelor nu numai ca o nouă „piatră de încercare" a capacității lor profesionale, a exigenței lor în raport cu obligațiile față de clubul cu care au contract ci **față de întregul fotbal românesc, de întreaga opinie publică**, de toți cei care iubesc, în țara noastră, acest sport, de toți cei care se interesează de acest modern fenomen social care este fotbalul.

Din acest punct de vedere, al unei **efective contribuții a antrenorilor de club la buna prezentare a echipei naționale**, al unei sincere colaborări cu responsabilii direcți ai lotului, perioada de pregătire din următoarele două luni, ca și returul campionatului, capătă — mai mult ca oricînd — contur și pondere, se încarcă cu particulare semnificații.

Radu URZICEANU

fotbal

ȘI LA DINAMO A SUNAT ADUNAREA !

MIRCEA LUCESCU: „CINE NU VA MUNCI CONȘTIINCIOS ÎN ACEASTĂ LUNĂ, VA RECUPERA GREU TERENUL PIERDUT!"

Aspecte de la controlul medical al jucătorilor dinamoviști

Ieri dimineață, pe aleile parcului de la complexul „23 August", printre alți sportivi i-am zărit și pe fotbaliștii de la Dinamo București. La prima vedere, îți puteai închipui că este vorba de vreun meci amical neprevăzut. Dar nu! Ei se aflau acolo pentru controlul medical, atît de necesar înaintea startului pregătirilor pentru noul sezon.

În liniștea de la Centrul de medicină „23 August", fiecare jucător dinamovist trecea pe la fișier și, apoi, cu un dosar în mînă, pătrundea discret pe ușa diverselor cabinete. Era, dacă vreți, un fel de... antrenament în circuit, dar de data aceasta nu într-o sală de gimnastică sau pe dreptunghiul verde al stadionului, ci pe culoarele și scările centrului de medicină sportivă.

Pe rînd, **Lucescu, Nunweiller VI, Cheran, Dumitrache, Sătmăreanu II, Dobrău** și ceilalți, urmăriți îndeaproape de medicul echipei, dr. **Mircea Ciortea**, au trecut pe la serviciile de radiologie, boli interne, O.R.L., neurologie, ortopedie, stomatologie etc.

Prima escală, la cabinetul de dezvoltare fizică. Se fac mai întîi măsurătorile antropometrice. Aici cîntarul „îi dă de gol" pe acei jucători care, în vacanță, au depășit regimul alimentar normal. Se ia înălțimea, se măsoară capacitatea toracică, se ia pulsul și tensiunea. În alt cabinet, lui **Nicolae Petre** și **Gabriel Sandu** li se face electrocardiograma .

Pe internaționalul **Mircea Lucescu** l-am întîlnit pe șaua bicicletei ergometrice, pedalînd de zor. Probele au arătat că el se află în deplinătatea calităților fizice. Deci, în vacanța de iarnă nu prea și-a irosit forțele. Lac de transpirație, ne spune:

— **Ne așteaptă o perioadă extrem de grea, cu cîte două antrenamente zilnice, de intensitate maximă. Este perioada în care va trebui să depunem cea mai mare cantitate de efort. După părerea mea, formația probabilă va începe să se contureze după primele zile de pregătire: cine nu va munci conștiincios în această lună, e greu să mai recupereze terenul pierdut cu cîteva săptămîni înaintea începerii returului.**

Ora 13. **Cavai, Rămureanu** și **Constantinescu**, deși rivali pe postul de portar al echipei Dinamo, sînt prieteni nedespărțiți. Au plecat împreună, printre ultimii, de la centrul de medicină sportivă „23 August". Examenul medical a fost trecut cu bine de toți trei. Dar cel al titularizării? Rămîne de văzut, la 11 martie.

Gheorghe NERTEA

START LA POLITEHNICA IAȘI

Ieri, la sediul clubului Politehnica Iași, antrenorul **Constantin Laurențiu** s-a întîlnit, pentru prima dată după vacanță, cu elevii săi. După o scurtă analiză a trecutului și a sarcinilor de viitor, liderul seriei I a Diviziei secunde și-a anunțat planul de asalt al pregătirilor din această iarnă : 10 zile de antrenamente la Iași, după care două săptămîni la Borsec. Antrenorul C. Laurențiu ne-a comunicat că în componența lotului nu a apărut nici o noutate.

ÎN LOTUL LUI „POLI" TIMIȘOARA, REAPARE BUNGĂU

Astăzi își începe pregătirile de iarnă și liderul seriei a II-a a Diviziei B, Politehnica Timișoara. Pînă luni, studenții bănățeni vor efctua antrenamente în orașul de pe Bega, urmînd ca după aceea să-și mute „cîmpul" de activitate pentru 10 zile, la Băile Herculane. Antrenorul Ion Ionescu ne-a spus că singurul lucru notabil este reintroducerea lui Bungău în lotul de bază, fost o vreme la echipa Politehnica II din campionatul județean.

FURTUNOASA TOAMNĂ A PROGRESULUI

EUGEN IORDACHE: „ȘI TOTUȘI AM PUTEA VENI PE LOCUL I !"

Aș fi vrut să-l fi ascultat și dv., stimați cititori, pe **Eugen Iordache** depănînd povestea Progresului. Aproape că nu-ți vine să crezi ! Are atîtea de spus încît ideile îi vin disparate, se încalecă; sare de la una la alta. Toate se unesc, însă, într-un punct convergent, pe care, pe o foaie de hîrtie ce o are în față, îl notează cu „P". Trebuie să refaci legăturile dintre idei, să le conexezi, să întrebi a doua oară pentru a lămuri o situație. Pe negîndite îți apare în față tabloul exact al frumoasei toamne trăite de fostul internațional la Progresul — și, odată cu el, de echipa însăși.

A luat-o în primire la 19 iulie, în plină vară, la vreo două săptămîni după finala „Cupei României", unde fusese prezent cu Jiul. La primul antrenament — doar trei jucători: **Giron, Crăciunescu** și **Sandu Ion.** Lipseau cîțiva din oamenii de bază ai echipei din str. Dr. Staicovici: **Mândoiu, Viorel Popescu, Adrian Constantinescu, Dudu Georgescu. „Auzisem eu că vor pleca niște jucători, dar credeam că e așa, numai o agitație înainte de campionat. Nici nu-mi închipuiam că s-au dat dezlegări cu atîta ușurință. Și cînd colo, zvonurile nu erau zvonuri, ci adevăruri".**

Constatare foarte tristă, dar cu... constatarea nu puteai juca în campionat. Și zilele treceau. Se apropia prima etapă. Trebuia echipă.

— Și cum ați reușit s-o realizați, Eugen Iordache ?

— **Nici eu nu știu ! Dar dacă acum mă uit îndărăt, să știți că am o mulțumire sufletească, aceea că din nimic, avînd ajutorul clubului și al secției am reușit să fac ceva. E drept, nu am încă echipa care să-mi dea o garanție, dar un embrion s-a creat. Lucrați în continuare — mai ales că jucătorii cei mai mulți sînt tineri — s-ar putea ajunge la un rezultat. Afirmația mea nu este hazardată și nu e nici o „lauda pro domo". Dacă v-ați putea imagina de unde am început...**

Rememorăm împreună pe cei plecați. O echipă întreagă ! **Manta,** la Universitatea Craiova; **Tănăsescu,** la Sportul studențesc; **Grama** vrea să joace la Jiul; **Gh. Georgescu** își satisface serviciul militar; **Beldeanu,** la C.S.M. Reșița; **Dumitriu IV,** la Steaua; **Iordan** la Rapid; **Radu Ionescu,** în carantină, tot la Rapid; **Casai,** la F.C. Argeș; **Raksi,** la Metalurgistul Cugir. Cei mai mulți dintre ei ar fi rămas mai departe sub culorile Progresului dacă echipa reușea prima dată să nu retrogradeze din A, iar a doua oară să revină. Și ar fi fost, poate, o **echipă.**

Dar să-l lăsăm pe **Eugen Iordache** să ne povestească în continuare: **„Mai întîi am promovat la lotul primei formații doi juniori crescuți în cadrul clubului: Barthales și Bora. Amîndoi m-au mulțumit pe deplin. Apoi, dezlegările fiind date, am insistat ca pentru cei plecați să primim ceva în schimb. Și am reușit: pentru Casai i-am primit pe Dumitru Ștefan și pe Vintilă. În locul lui Tănăsescu au venit Petre Gheorghe și Farcaș. Ultimul, ocupat cu studenția, nu s-a mai prezentat. Pentru Dumitriu IV au venit de la Steaua, Pîslaru și Gligore. La Gligore am renunțat. Ducea viață nesportivă. Ticheli a sosit de la Reșița în locul lui Beldeanu. Lui Mirăuță și Crăciunescu le-am dat noi dezlegarea. Și cînd totul credeam că s-a liniștit, mi-au plecat Giron și Sandu Ion la Rapid, iar Grama ne-a părăsit și el. Pînă la urmă, Giron și Sandu au revenit, dar tot au constituit un cui în drumul nostru. De la antrenament la antrenament se schimba lotul. Vă dați seama că toate acestea au fost în dauna pregătirii. Am terminat turul și iată că acum a intervenit o altă defecțiune, una dintre cele mai grele pentru echipă: ne-a părăsit Dudu Georgescu. Nu știu ce s-a întîmplat cu el. Tocmai el care a fost unul din pilonii pe care s-a reconstruit echipa, jucător crescut la Progresul. Este un copil liniștit, clubul l-a ajutat, dar cred că în plecarea sa a fost influențat".**

— După toate aceste peripeții, sînteți mulțumit de rezultatul turului ?

— **Față de toată frămîntarea din ultima jumătate de an, locul ocupat e o realizare. Dar e o realizare care nu trebuie să ne mulțumească. De abia cele reușite pînă acum ar trebui să constituie punctul de plecare spre o împlinire adevărată. Ba aș spune și altceva: cu Dudu Georgescu în formație și cu încă vreo doi jucători implantați, cu deosebire în atac, jucători mai de forță, pot spune că ne putem bate chiar în retur pentru locul I ! Avem un program care ne avantajează: opt jocuri pe teren propriu. Majoritatea „celor de sus" vin la noi. De pildă, Politehnica Iași, care va juca în retur și la Galați, cu „Teașcă". Ieșenii ar putea, deci, pierde patru puncte în aceste două partide. Dar să nu zicem hop...**

— Ce credeți că ar mai trebui pentru viitor ?

— **Echipei un sprijin și mai substanțial, iar clubului mai multă forță, mai multă fermitate și chiar duritate, pe alocuri, în relațiile cu celelalte cluburi. Nu trebuia să se dea dezlegare jucătorilor amintiți, cum nu i se va da nici lui Dudu și nici lui Grama !**

Am mai discutat un timp cu **Eugen Iordache.** Despre viitoarele pregătiri, despre tactică, despre adversarii din primăvară...

Mircea TUDORAN

Un instantaneu dintr-un meci Progresul — Metalul București. La „bancari" (tricouri în dungi) pot fi văzuți Dudu Georgescu (în săritură), Gh. Georgescu, Tănăsescu... O tempora !

PRIMII PAȘI AI RAPIDULUI SPRE NOUL SEZON ! *După ce au luat parte la analiza activității pe 1972, jucătorii de la Rapid nu au vrut să scape prilejul unui nou antrenament și iată-i la lucru, în sala Giulești. În imaginea realizată de fotoreporterul nostru* T. Macarschi, *se disting Petreanu, Dumitriu III, Naom, Ștefan, Dumitriu II, Grigoraș, asistați de antrenorul Gh. Nuțescu.*

ANTRENORII ÎN ACȚIUNE PENTRU RIDICAREA CALITĂȚII

(Urmare din pag. 1)

cut-o și în turul campionatului. În toamnă am marcat 12 goluri în deplasare, față de cele 11 înscrise acasă. Acest lucru spune mult. Sîntem convinși că echipa poate practica un fotbal mai bun, mai spectaculos și mai eficace."

Ștefan Coidum (Jiul): „O PREGĂTIRE COMPLETĂ ÎN PERIOADA MARILOR ACUMULĂRI"

„Cred că fiecare antrenor și fiecare jucător se gîndește să-și aducă contribuția la îmbunătățirea nivelului general al campionatului. Că nu întotdeauna s-a realizat concordanța dintre intenție și reușite, e o problemă, care ridică și ea destule cauze ce trebuie căutate în primul rînd în modul în care se efectuează procesul de instruire-antrenament. Se înțelege, deci, că ceea ce ne propunem noi, în viitorul apropiat, este o bună pregătire, acum în perioada de iarnă cînd se obțin marile acumulări. O bună pregătire a echipei sub toate aspectele, astfel încît, indiferent că va juca în deplasare sau acasă, Jiul să practice un fotbal de bună calitate, bogat în conținutul său tehnico-tactic, plăcut spectatorilor și apreciat de tehnicieni și de cronicari.

Dacă echipa va practica un fotbal bun, și lucrul acesta ni-l propunem, în special, pentru partidele din deplasare, unde în tur am rămas datori, atunci nici satisfacțiile nu ne vor ocoli".

V. Stănescu (Steaua) : „VOM MUNCI MAI MULT ȘI MAI BINE"

„Încă din sezonul de toamnă al anului trecut, am reușit să eliminăm în totalitate gradul de comoditate care se mai făcea vizibil la unii dintre jucătorii echipei noastre.

Intențiile noastre de viitor se îndreaptă spre îmbunătățirea jocului. Pentru aceasta va trebui să muncim cît mai mult și cît mai bine. În plus, ne mai propunem să combatem din față jocul brutal luînd cele mai drastice măsuri față de elementele nedisciplinate. Numai așa vom putea să ridicăm potențialul echipei Steaua la un nivel cît mai bun. Toți factorii care răspund de procesul de instruire vor acorda o deosebită atenție ședințelor de pregătire, în așa fel încît jucătorii să răspundă așa cum trebuie, solicitărilor maxime. Dorim ca acei jucători care vor face parte din lotul reprezentativ să se prezinte la convocări într-o excelentă formă sportivă. Numai muncind susținut ne putem vedea eforturile încununate de succes și ne vom atinge scopul comun; calificarea echipei României la turneul final al C.M. din 1974".

Ilie Oană (Petrolul) : „ACCENT PE FACTORII IMPORTANȚI AI ANTRENAMENTULUI"

„La drept vorbind, Petrolul poate demonstra că s-a gîndit, încă de la începutul acestui campionat, la contribuția sa pentru ridicarea nivelului valoric al competiției rezervate celor mai bune echipe ale țării. Și, normal, va încerca în continuare, să joace pe măsura idealurilor sale care se confundă cu un fotbal de un nivel ridicat.

Pentru aceasta vom căuta ca pregătirea pe care o începem în perioada de iarnă să o îndreptăm spre factorii importanți. Și vom desfășura aceste pregătiri la un nivel superior, pentru a răspunde în același spirit ridicat și în cadrul jocurilor care pun atîtea probleme.

Fie că partidele se vor desfășura acasă sau în deplasare, fie că meciurile vor fi cu miză sau fără, vom urmări mereu să practicăm un fotbal de calitate, în avantajul, în primul rînd, al echipei și, implicit, al valorii campionatului".

Dr. C. Rădulescu (C.F.R. Cluj) : „PRECONIZĂM UN JOC OFENSIV MAI ACCENTUAT..."

„Ceea ce ne-am propus pentru viitorul sezon izvorăște dintr-o experiență făcută în anii trecuți și în urma căreia eu și colegul meu Laurențiu Munteanu ne-am dat seama că am greșit. Este vorba de orientarea pregătirii. Înainte la începutul perioadei pregătitoare, puneam accent pe acumulări fizice generale, lăsînd pentru ultima parte antrenamentul specific. Și echipa a început slab campionatul.

Sesizînd greșeala am operat modificarea care, după părerea noastră, se impunea. Am început cu lucrul specific în condiții cît mai apropiate de situațiile de joc (cu adversari), folosind mijloace care serveau și pregătirea fizică. În același timp, am dat altă structură ciclului săptămînal. Rezultatul a fost că echipa a debutat în condiții bune în noul campionat.

Mergînd pe această linie, vom căuta ca în această perioadă premergătoare returului să asigurăm echipei un plus de pregătire față de toamnă, mai intensă, cu două antrenamente pe zi. Beneficiind de participarea activă a jucătorilor, de care nu avem de ce ne plînge, sperăm să realizăm în retur și un joc ofensiv mai accentuat, ca organizare și eficiență".

I. Reinhardt (C.S.M. Reșița) : „VOM ÎMBUNĂTĂȚI SUBSTANȚIAL FINALIZAREA"

„Încă din primele partide ale actualei ediții a campionatului echipa mea a încercat, și în multe dintre ele a reușit, să desfășoare un joc cursiv, elastic. La antrenamente am pus accentul pe pregătirea fizică, pe însușirea cît mai temeinică a procedeelor tehnice executate în viteză. Rezultatul străduințelor noastre s-a văzut în unele meciuri, în care a existat o bună circulație a balonului și a jucătorilor.

Pentru retur ne propunem ca pe lîngă îmbunătățirea elementelor menționate să rezolvăm, substanțial, finalizarea.

Doresc ca spectatorii din Reșița, cît și din celelalte orașe să aplaude cît mai mult evoluția formației pe care o antrenez. Sper că la reușita jocurilor vor contribui toți componenții formației".

Cititorii pun punctul pe «i»

„Stimați tovarăși,

Noi, membrii echipei de fotbal din comuna Bolotești (jud. Vrancea) apelăm la înțelegerea și sprijinul dumneavoastră pentru a ne ușura participarea la campionatul județean. Pînă acum am plătit taxele și alte sume cerute de participarea în campionat din micile noastre resurse. Transportul nu este asigurat, cu toate că avem în comună un C.A.P. puternic și o organizație U.T.C. care, însă, nu ne acordă sprijinul.

Credem că este o cinste pentru comună că are o echipă înscrisă în campionatul județean. Nu înțelegem, cum se face că obligațiile ce le au nu sînt respectate de către organele locale.

ASOCIAȚIA SPORTIVĂ „PUTNA" BOLOTEȘTI

DACĂ LA BOLOTEȘTI (jud. Vrancea) TINERETUL AR MANIFESTA MAI MULTĂ INIȚIATIVĂ...

Comuna Bolotești este o comună frumoasă. Situată în apropierea municipiului Focșani, ea s-a dezvoltat în acești ani tot mai mult. Oameni harnici și buni gospodari, cetățenii din Bolotești se străduiesc să-și petreacă timpul liber în mod cît mai plăcut și util. Căminul cultural oferă un cadru adecvat pentru satisfacerea setei de frumos, iar baza sportivă, posibilitatea — în special pentru tineri — de a-și măsura forțele în diverse întreceri. Și, totuși — așa cum aveam să aflăm mai tîrziu — la Bolotești sportul întîmpină destule greutăți, singura disciplină practicată cu consecvență fiind fotbalul. În rest...

Există deci, un **DAR** — scris cu majuscule și în scrisoarea expediată cu puțină vreme în urmă pe adresa redacției de asociația sportivă „Putna". Am considerat, prin urmare, necesar să răspundem apelului lansat de tinerii fotbaliști printr-o deplasare la fața locului.

Avînd în vedere și faptul că destul de recent secretariatul Comitetului județean de partid Vrancea a întreprins o amplă acțiune de analiză a sportului în această zonă a țării, analiză care a scos în evidență necesitatea unei mai profunde organizări a mișcării sportive a județului, la Bolotești ne-am adresat tovarășului **Ioan Safalichi,** secretar al comitetului comunal de partid.

— **Cum apreciați activitatea sportivă care se desfășoară în comună ?**

— Nu aș putea spune că ea este mulțumitoare, dacă ținem seama că ea se rezumă doar la fotbal. Cred că dispunem de suficiente forțe pentru practicarea și a altor discipline.

— **În scrisoarea pe care am primit-o la redacție, tinerii reproșează organelor locale că nu îi sprijină. Ce ne puteți spune despre aceasta ?**

— Fără a încerca să disculp pe cei în cauză, va trebui să spun, totuși, că în aceeași măsură sînt poate și tinerii vinovați. Să vă ofer un exemplu : cînd a fost vorba să se găsească un loc adecvat pentru baza sportivă li s-a acordat tot sprijinul, în schimb cînd a trebuit să se treacă la amenajarea ei, puțini, foarte puțini, au fost tinerii care au venit la teren. Să mai adaug, pentru a completa tabloul, că echipamentul nu a fost bine gospodărit, fiind, în parte, acum, distrus. Desigur, nu negăm faptul că atît noi, cît și conducerea C.A.P. ar fi putut acorda un sprijin mai eficient. Nu cu mult în urmă mașinile au fost angrenate în campania agricolă, dar nu e mai puțin adevărat că și solicitările lor vin, uneori, în preziua sau chiar în dimineața meciului... Deci este firesc să întreb și eu de ce se așteaptă ca inițiativa să vină din partea noastră ?

— **În ce măsură activitatea sportivă este sprijinită de profesorul de educație fizică din școală ?**

— Dacă la nivelul elevilor se poate vorbi de o satisfăcătoare activitate sportivă sub îndrumarea profesorului de specialitate, la nivelul comunei aceasta se face mai puțin simțită. Principalul motiv : fluctuația de cadre. Avînd în vedere că nu avem un cadru didactic calificat, în fiecare an la catedră s-a prezentat un nou profesor suplinitor. Concluzia se desprinde de la sine... Nici baza materială nu este suficientă. De aceea, în preajma terenului de fotbal vrem să mai amenajăm cîteva spații destinate altor discipline : volei, tenis, baschet, handbal, să construim niște vestiare.

— **Trebuie să înțelegem, deci, că doriți să se practice și alte sporturi, în afară de fotbal ?**

— Indiscutabil ! Nu vrem ca totul să se reducă numai la fotbal, pentru că dispunem de suficiente posibilități pentru a se putea practica și alte ramuri sportive. Aș mai adăuga că nu există creat un climat disciplinar adecvat, ceea ce desigur, este în defavoarea întregii activități. Va trebui însă mai multă organizare a întregii activități în acest domeniu, o mai activă prezență a organizației U.T.C. care răspunde direct de problemele sportului (n.r. să completăm, aici, că după cum am aflat la comitetul județean U.T.C., acesta a repartizat asociației o anumită sumă destinată activității sportive, factorii responsabili nu au știut să o utilizeze, păstrînd-o în cont). De altfel, cu prilejul Conferinței comunale de partid, în planul de măsuri a fost specificat : **„Va trebui să se acorde un sprijin substanțial activității sportive și în mod deosebit sportului de masă, ce va trebui să se desfășoare în școli, pregătirii și întreținerii bazelor sportive, participării profesorilor la organizarea unor activități".**

★

Vasile Lăluci, unul dintre semnatarii scrisorii, și alți tineri din comună recunosc că ar fi necesar mai mult spirit organizatoric, că activitatea sportivă se reduce, cu excepția fotbalului, doar la nivelul școlii. Fără a spune că apelul lansat de tinerii din comuna Bolotești ar fi nefondat, socotim, totuși, că ar fi fost mai bine să pună ei înșiși umărul, cu elanul specific vîrstei, să depășească greutățile — unele obiective, e drept —, să găsească cele mai bune soluții pentru ca activitatea sportivă să cunoască o dezvoltare pe măsura dorințelor și a posibilităților.

Ioan VALENTIN

O ATRACTIVĂ FORMĂ DE JOC: LOTERIA ÎN OBIECTE !

Începînd de joi 11 ianuarie 1973, se vor pune în vînzare, în întreaga țară, biletele LOTERIEI ÎN OBIECTE o nouă formă de joc oferită participanților de către Administrația de Stat Loto-Pronosport.

Participarea la această **Loterie în obiecte** se va face pe bilete de 5 lei care se vor găsi în unitățile proprii Loto-Pronosport, unitățile Comerțului de Stat și unitățile Cooperației de Consum.

Prin această loterie, Loto-Pronosport oferă participanților posibilitatea de a obține — în număr NELIMITAT — cîștiguri a căror valoare va fi între 100 lei și 70.000 lei. Participanții vor putea să-și aleagă singuri obiectele, în limita sumei cîștigate și conform listelor cu obiecte ce vor fi afișate din timp.

● Astăzi este ULTIMA ZI în care vă mai puteți procura biletele pentru tragerea Pronoexpres de miercuri 10 ianuarie a.c. Tragerea va fi televizată direct din Studioul de Televiziune cu începere de la ora 18.35.

Rubrică redactată de LOTO-PRONOSPORT.

VIZITA PREȘEDINTELUI CONSILIULUI DE STAT, NICOLAE CEAUȘESCU, ÎN PAKISTAN

(Urmare din pag. 1)

laborarea pașnică în relațiile internaționale și devotamentul față de principiile independenței naționale, integrității teritoriale și egalității suverane a tuturor statelor au produs o adîncă impresie în Pakistan. Sprijinul dumneavoastră neabătut acordat principiilor Cartei Națiunilor Unite ca bază pentru pace și pentru o ordine dreaptă mondială, precum și eforturile dumneavoastră constante și sincere pentru susținerea cauzei popoarelor Asiei și Africii în realizarea țelurilor și aspirațiilor lor legitime, fără amestec din afară, au constituit un izvor de încurajare pentru popoarele iubitoare de pace de pretutindeni.

Ca recunoaștere a acestor contribuții și ca semn de apreciere pentru marea prietenie pe care o nutriți față de Pakistan, din partea guvernului și poporului Pakistanului dau expresie sentimentelor noastre de adîncă stimă, acordîndu-vă dumneavoastră, domnule președinte, cea mai înaltă distincție civilă în țara noastră „Nishan — i — Pakistan".

Președintele Consiliului de Stat al Republicii Socialiste România, Nicolae Ceausescu, a înmînat președintelui Republicii Islamice Pakistan, Zulfikar Ali Bhutto Ordinul Steaua Republicii Socialiste România clasa I, în semn de înaltă apreciere a meritelor deosebite ale șefului statului pakistanez în dezvoltarea și întărirea relațiilor de prietenie și colaborare dintre Republica Socialistă România și Republica Islamică Pakistan, pentru contribuția activă adusă de președintele Pakistanului la cauza păcii, înțelegerii și colaborării internaționale.

Tot în după-amiaza zilei de luni, președintele Zulfikar Ali Bhutto și soția sa, Nusrat Bhutto, au făcut o vizită protocolară de răspuns președintelui Consiliului de Stat, Nicolae Ceaușescu și tovarășei Elena Ceaușescu.

Vizitele s-au desfășurat într-o atmosferă caldă, cordială.

★

La sediul Palatului prezidențial din Rawalpindi au început, luni după-amiază, convorbirile oficiale dintre președintele Consiliului de Stat al Republicii Socialiste România, Nicolae Ceaușescu și președintele Republicii Islamice Pakistan, Zulfikar Ali Bhutto.

La convorbiri participă, din partea română — George Macovescu, ministrul afacerilor externe, Nicolae M. Nicolae, ministru secretar de stat la Ministerul Comerțului Exterior, Gheorghe Oprea, consilier al președintelui, Mihai Magheru, ambasadorul României la Islamabad, și alte persoane oficiale.

Din partea pakistaneză iau parte J.A. Rahim, ministru pentru problemele prezidențiale, ministrul comerțului și producției, Mubashir Hasan, ministrul afacerilor economice și finanțelor, Rafi Raza, consilier special al președintelui, Aziz Ahmad, secretar general la Ministerul Afacerilor Externe, S. A. D. Bukhari, ambasadorul Pakistanului la București, și alte persoane oficiale.

În cursul convorbirilor, desfășurate într-o atmosferă cordială, prietenească, a avut loc un schimb de păreri privind dezvoltarea relațiilor dintre cele două țări, precum și asupra unor probleme internaționale.

★

Președintele Republicii Islamice Pakistan, Zulfikar Ali Bhutto, și soția, Nusrat Bhutto, au oferit, la Palatul Prezidențial un dineu în cinstea președintelui Consiliului de Stat al Republicii Socialiste România, Nicolae Ceaușescu și a tovarășei Elena Ceaușescu

În timpul dineului, desfășurat într-o ambianță caldă, cordială, președintele Zulfikar Ali Bhutto și președintele Nicolae Ceaușescu au rostit toasturi.

Au fost intonate imnurile de stat ale celor două țări.

★

După dineu, președintele Nicolae Ceaușescu și tovarășa Elena Ceaușescu, împreună cu președintele Zulfikar Ali Bhutto și Nusrat Bhutto au asistat, la Teatrul „Liaquat memorial Hall", la un spectacol de cîntece și dansuri populare, prezentat de Academia de arte din Pakistan.

În semn de omagiu pentru oaspeți, un cor de femei a interpretat, în limba română, cîntecul „De ți-aș fi bădiță, dragă".

Cei doi președinți se fotografiază în mijlocul artiștilor, cărora li se oferă frumoase coșuri cu flori.

sportul în lume

Preambul la meciul Dinamo—T.S.K.A. din cadrul C.C.E.

T. S. K. A. MOSCOVA, VALOROASĂ REPREZENTANTĂ A BASCHETULUI SOVIETIC

După cum s-a mai anunțat, joi la ora 20 se dispută, în sala Floreasca, meciul de baschet Dinamo București — T.S.K.A. Moscova, în cadrul sferturilor de finală ale Cupei campionilor europeni. În rîndurile de mai jos, publicăm o prezentare a celebrei echipe cîștigătoare de patru ori a C.C.E., transmisă de corespondentul nostru din Moscova.

În istoria baschetului sovietic, nu există echipă cu un palmares mai strălucit decît cel al formației T.S.K.A. Moscova. Baschetbaliștii de la T.S.K.A. au obținut numeroase victorii în campionatul U.R.S.S., au participat cu succes la Cupa campionilor europeni și au dat numeroși componenți reprezentativei țării.

În momentul de față se poate vorbi ceva mai concret despre valoarea echipei T.S.K.A. Moscova, deoarece evoluția ei este urmărită cu regularitate în cadrul campionatului unional, aflat în plină desfășurare. T.S.K.A. a jucat șapte meciuri (patru la Tbilisi, în cadrul unui tur al campionatului, două la Kiev și unul la Moscova, cu Dinamo). T.S.K.A. a obținut cinci victorii și candidează, împreună cu Jalghiris Kaunas și cu Dinamo Tbilisi, la primele locuri. Amintim rezultatele la Tbilisi: 76—65 cu R.T.I. Minsk, 85—75 cu Dinamo Moscova, 88—78 cu Kalev Tartu, 74—76 cu Dinamo Tbilisi; la Kiev: 81—64 cu S.K.A. Kiev și 89—73 cu Stroitel Kiev; la Moscova: 85—89 cu Dinamo Moscova. Moscoviții au pierdut partida cu Dinamo Tbilisi deoarece nu s-au prezentat în cea mai bună formă. În plus, sportivii de la Dinamo Tbilisi sînt adversari incomozi, iar cei 10 000 de spectatori (cei mai numeroși din țară) și-au susținut cu multă căldură favoriții. În această dispută, S. Belov a fost ținut foarte bine și nu a prea marcat, în schimb, ceilalți jucători care au făcut parte din selecționata campioană olimpică, este vorba de Zarmuhamedov și Edesko, au înscris 14 și respectiv 13 puncte. Pentru S. Belov, ineficacitatea a fost însă un simplu accident, deoarece în alte intîlniri el este cosgeterul echipei (29 p cu R.T.I. Minsk, 29 p cu Dinamo Moscova, 16 p cu Kalev Tartu). S. Belov și Edesko sînt cei mai buni în apărare, iar în atac Zarmuhamedov, Iastrehov, Kovalenko și tînărul pivot Petrakov (2 m) sînt excelenți. Petrakov a marcat 17 p în partida cu Dinamo Moscova, 20 cu Kalev Tartu, 13 cu S.K.A. Kiev. În acest campionat s-a remarcat prin jocul bun în apărare și tînărul Miloserdov.

Spectaculos zbor spre coș al baschetbalistului Iastrebov, pe care-l vom vedea joi, în meciul Dinamo — T.S.K.A.

Foto: TASS

În ofensivă se simte, totuși, absența lui Andreev (2,15 m), operat recent de menisc și, după cum spun medicii, indisponibil pentru mai multă vreme. În locul lui este folosit Djacenko (2,12 m), transferat de la S.K.I.F. Erevan. Djacenko nu-l poate înlocui, încă, pe Andreev, dar are mari perspective. Oricum, antrenorul Aleksandr Gomelski este optimist și dorește ca echipa sa să obțină un rezultat cît mai bun în actuala ediție a C.C.E.

IURI DARAHVELIDZE
„Sovietski Sport" — Moscova

CAMPIONATE DE FOTBAL ÎN EUROPA

OLANDA — (etapa a 17-a): F.C. Utrecht — N.E.C. Nijmegen 2—0; P.S.V. Eindhoven — Feyenoord Rotterdam 0—1; Go Ahead — F.C. Groningen 0—0; F.C. Amsterdam — N.A.C. Breda 0—0; Haarlem — Telstar 1—2; A.Z. 67 Alkmaar — Ajax Amsterdam 0—5; M.V.V. Maastricht — F.C. Twente Enschede 1—0; Sparta Rotterdam — F.C. den Bosch 3—1; F.C. den Haag — Excelsior Rotterdam 2—0. **Clasament:** 1. Feyenoord — 30 p; 2. Ajax — 28 p; 3. Sparta — 25 p.

GRECIA (etapa a 15-a): A.E.K. — Atromitos 1—0; Aegaleo — Kalamata 1—0; Fostir — Olympiakos Nikosia 2—1; Olympiakos Pireu — Olympiakos Volos 3—0; P.A.O.K. — Panionios 2—1; Serrai — Panathinaikos 1—1; Panahaiki — Heraklis 2—0; Ethnikos — Kavala 2—0; Trikala — Aris 0—0. **Clasament:** 1. P.A.O.K. — 42 p; 2. Olympiakos Pireu — 40 p; 3. Panathinaikos — 39 p.

BELGIA (etapa a 15-a): St. Trond — F.C. Liège 2—1; Antwerp — Diest 2—0; Berchem — Crossing Schaerbeek 3—0; Racing White — F.C. Bruges 1—1; F.C. Malines — Cercle Bruges 3—2; Anderlecht — Beringen 5—2; Standard Liège — S.K. Lierse 0—0; Union St. Gilloise — Beerschot 1—1. **Clasament:** 1. F.C. Bruges — 25 p; 2. Standard Liège 20 p; 3. Racing White — 19 p.

SPANIA (etapa a 17-a): Atletico Bilbao — Real Sociedad 2—1; Espanol Barcelona — Malaga 1—0; Real Madrid — Celta Vigo 1—0; Betis Sevilla — Castellon 2—0; Oviedo — Gijon 1—0; Valencia — Las Palmas 0—0; Saragossa — C.F. Barcelona 0—2, Granada — Burgos 2—0, Deportivo Coruna — 25 p; 2. Atletico Madrid na — Atletico-Madrid 1—1. **Clasament:** 1. C.F. Barcelona — 25 p; 2. Atletico Madrid — 23 p; 3. Espanol Barcelona — 22 p.

FRANȚA (etapa a 19-a): Nice — Reims 2—2; F.C. Paris — Nantes 1—2; Nîmes — St. Etienne 4—2; Lyon — Marseille 4—4; Nancy — Valenciennes 1—1; Angers — Red Star 1—0; Bastia — Rennes 4—0; Bordeaux — Metz 2—0; Sedan — Sochaux 1—1; Strasbourg — Ajaccio 6—0. **Clasament:** 1. Nice — 29 p; 2. Nantes — 27 p; 3. Nîmes — 24 p.

SCOȚIA (etapa a 20-a): Arbroath — Patrick Thistle 2—1; Dumbarton — Hearts 0—2; Dundee — Dundee United 3—0; Hibernian — East Fife 1—0; Kilmarnock — Motherwell 1—0; Morton — Ayr United 1—1; Rangers — Celtic 2—1. Partidele Airdrie — Falkirk și St. Johnstone — Aberdeen au fost amînate. **Clasament:** 1. Hibernian — 30 p (din 19 meciuri); 2 Rangers — 29 p (din 20 jocuri); 3. Celtic — 28 p (din 17 meciuri).

PORTUGALIA (etapa a 17-a): C.U.F. — Montijo 1—0; Leixoes — Atletico 1—0; Benfica Lisabona — Boavista 4—1; Guimaraes — Beira Mar 2—0; Farense — Unio Coimbra 2—0; Unio Tomar — Sporting 1—1; F.C. Porto — Barreirense 4—0; Vitoria Setubal — Belenenses 0—0. **Clasament:** 1. Benfica — 34 p; 2. Belenenses — 25 p; 3. Sporting — 21 p.

CORESPONDENȚĂ SPECIALĂ DIN BRAZILIA

NICOLAE MUSTAȚĂ, DE FAPT PE LOCUL 9 ÎN CROSUL SAN SILVESTRO

Ieri s-a înapoiat în Capitală sportivul Nicolae Mustață, primul atlet român participant la tradiționalul cros internațional de San Silvestro, de la Sao Paulo, disputat în noaptea de 31 decembrie și la concursul internațional din același oraș, din ziua de 2 ianuarie. După cum se știe, Nicolae Mustață a ocupat la prima alergare locul 11, printre 206 de participanți și primul loc în cursa de 10.000 m.

Nicolai Mustatz, da România, 11-o na São Silvestre, venceu ontem os 10 mil metros

Iată, în rîndurile de mai jos, relatarea corespondentului nostru în Brazilia, PEDRO VILLA, în legătură cu cele două întreceri.

★

E greu de exprimat în cuvinte atmosfera care a dominat crosul internațional de San Silvestro, aflat la cea de a 48-a ediție, și disputat în noaptea de 31 decembrie. Imaginați-vă un oraș cu 7 milioane de locuitori, cu o circulație impresionantă, care paralizează timp de 25 minute ca să facă loc pe bulevardele principale, luminile „a giorno" și decorate ca pentru Anul Nou, unui grup de atleți sosiți din toate colțurile lumii. Atracția unor nume ca Lasse Viren, dublu campion olimpic și recordman mondial, Victor Mora, indianul care reprezintă Columbia, unul din marii alergători ai Americii Latine, Carlos Tavares din Portugalia Renato Martini din Italia, David Black din Anglia sau Gunnar Ekman din Suedia, explică faptul că sute de mii de pameni s-au instalat pe cei 8900 de metri ai parcursului și mai ales la potou, pentru a aplauda concurenții. Cine a stat în casă, a putut admira întrecerea la televizor sau la radio. Se evaluează la 10—12 milioane de oameni numărul celor care au văzut cursa pe parcurs sau la T.V. și radio, în toată Brazilia.

„NECUNOSCUTUL ALERGĂTOR ROMÂN"

În tot acest cadru, un alergător necunoscut, venit din România se pierdea în viltoarea evenimentului. Aproape că nici nu era prezentat, atenția fiind concentrată asupra „vedetelor". Numai un grup redus de români, stabiliți de mulți ani în Brazilia îl căutau din ochi.

Cursa în sine a avut incidentele ei. De pildă, în Brazilia cine vine la sport, aduce cu sine artificii și pocnitori. Atleții își făceau încălzirea, alții erau la start, cînd, după ce la microfon s-a spus că în cîteva clipe se va da plecarea, o pocnitoare a izbucnit asurzitor, ca un foc puternic de armă și deodată concurenții au plecat în cursă. Degeaba a încercat serviciul de ordine să-i oprească. Cursa era începută cu vreo 80 de concurenți, în timp ce ceilalți își mai legau șireturile pantofilor. Și cum nu mai era nimic de salvat, au fost invitați să plece și ei. Lasse Viren, finlandezul favorit. Victor Mora și mexicanul Perez aveau un avans de peste 100 de metri. La start, românul Nicolae Mustață și alți concurenți. Goana teribilă de recuperare, cu toate consecințele ei, s-a declanșat furios. Victor Mora lupta în frunte cu Perez, Lasse Viren era al cincilea și ținea greu ritmul, iar în urmă un pluton imens, în mijlocul căruia se afla Mustață. Încet încet, șirul s-a destrămat, alergătorii buni s-au grupat, iar atletul român cobora vertiginos Avenida Brigadeiro Luis Antonio ca să atace apoi urcușul de pe strada Consolaçao. Lăsă în urmă unul după altul toți concurenții, urmărind grupul fruntaș. Locuitorii au început să-i pronunțe numele. Deodată, Mustață a devenit nume cunoscut. Pe linia dreaptă din Avenida Paulista s-a apropiat de fruntași, dar nu mai era timp de ocupat o poziție bună. A trecut al 9-lea, dar nu știu cum s-a făcut de a fost plasat pe locul 11. De altfel, filmul cursei a confirmat locul 9. De aceea a și primit ca premiu o frumoasă statuetă, reprezentînd un pionier brazilian, numit aici **Bandeirante**, oferită de Ministerul Muncii. Ziarele l-au scos în evidență și după Victor Mora învingătorul, omul care a participat la 5 ediții ale cursei, mexicanul Perez și Lasse Viren, plasat pe locul 8. Mustață a fost atletul cel mai elogiat.

VICTORIE TACTICĂ LA 10 000 M

În ziua de 2 ianuarie, întreceri pe pista complexului Ibirapuera (cu ani în urmă, aici Iolanda Balaș a participat în gimnaziul complexului la un concurs). Lasse Viren, cu mușchii blocați, n-a participat. Victor Mora a arătat că nu are putere pentru 10.000 și s-a înscris la 5 000 m. Deși cu mușchii obosiți, Mustață a intrat la 10.000 m, luptînd cu Julio Quevedo (Guatemala), Renato Martini (Italia), Jorge Ramos (Argentina), German Correa (Columbia), Victor Serano (Porto Rico) etc. Julio Quevedo, alergător de 29 minute, a pus stăpînire pe cursă, în timp ce Mustață ocupa a patra poziție, fiindu-i teamă de italianul Renato Martini, cu care s-a mai întîlnit la București, într-un cros și apoi în Italia. După 10 ture s-a lămurit că doar Quevedo poate fi omul primejdios și s-a apropiat de guatemalez. Calculul s-a dovedit just căci Martini resimțea cursa din 31 decembrie și nu mai ținea ritmul. Mustață a rămas în spatele lui Quevedo pînă la turul 20, cînd Victor Serano rămas în urmă cu un tur, s-a „lipit" de cei doi lideri, făcînd jocul lui Quevedo. Patru ture, cei trei au alergat în șir, Quevedo în frunte, cot la cot cu Serano, iar Mustață în urmă. La intrarea în ultimul tur, Mustață își dă seama că există primejdia să fie blocat la sprint și accelerează ritmul, depășește pe amîndoi concurenții și la 300 de metri de sosire începe adevărata finală. Mustață, în aplauzele mulțimii, ia un avans tot mai mare și cîștigă pînă la potou peste 30 de metri. Timpul: 30:46,0 — e mai puțin important, pe o pistă grea și mai ales după efortul alergării din noaptea Anului Nou.

Presa braziliană a scos în evidență comportarea alergătorului român, care a primit medalia de aur din partea guvernatorului Statului, Laudo Natel. Împreună cu guvernatorul se afla prezent Henri Adair, șeful Casei Civile care e și președintele clubului Sao Paulo F.C. Aflînd că e vorba de un sportiv român, a și întrebat ce e nou la Dinamo, echipă pe care o cunoaște, căci a jucat contra lui Sao Paulo. Aflînd că Mustață e dinamovist, interesul șefului Casei Civile a fost și mai mare.

Aceasta este istoria primei participări a unui atlet român la întrecerile pe pista și asfaltul din Sao Paulo.

PEDRO VILLA

Sao Paulo, ianuarie 1973

1 500 DE SPORTIVI DIN 35 DE ȚĂRI LA A II-a EDIȚIE A JOCURILOR AFRICANE

LAGOS 8 (Agerpres). — Într-un cadru festiv și în prezența a peste 50.000 de spectatori, pe Stadionul național din Lagos au fost inaugurate întrecerile celei de a 2-a ediții a Jocurilor Africane. În tribuna de onoare au luat loc reprezentanți ai C.I.O., ai Consiliului superior al sportului african ai federațiilor internaționale și invitați de peste hotare. După intonarea imnului nigerian și cel al Jocurilor Africane, a urmat o spectaculoasă defilare a celor 35 de delegați. La sfîrșitul festivității, spectatorii au urmărit o frumoasă suită de dansuri folclorice prezentată de un grup de dansatori nigerieni. Începînd de astăzi, peste 1 500 de sportivi și sportive din țările Africii se vor întrece la 11 discipline printre care atletism, fotbal, natație, tenis, ciclism și judo.

Recordmana mondială la săritura în înălțime se destăinuie

JORDANKA BLAGOEVA: „DOI METRI — OBIECTIVUL MEU PENTRU 1974!"

Mai bine de 10 ani i-au fost necesari Jordankăi Blagoeva (25 ani, 1,75 m, 65 kg) pentru ca să ajungă în vîrful piramidei celor mai bune săritoare în înălțime din lume. În 1961, tînără elevă la școala medie din Mihailovgrad, juca baschet și participa deseori la concursuri de cros. În anul ce a urmat, a făcut cunoștința antrenorului Petar Dimitrov, care a atras-o în jurul ștachetei și cu ajutorul său a urcat încet, dar sigur, toate treptele măiestriei sportive.

Primele sale încercări — prin foarfecă (avea un cult deosebit pentru stilul Iolandei Balaș) — au ajuns doar la 1,30 m, dar în 1963, era campioană de junioare a Bulgariei. Din 1967 a început să participe cu regularitate la concursuri internaționale, iar trei ani mai tîrziu, recordul ei personal era de 1,84 m. Sezonul '72 a fost însă pentru campioana bulgară cel mai rodnic; cîștigătoare la Balcaniadă cu 1,90 m, medaliată cu argint la J.O. și în final — recodmană a lumii cu 1,94 m.

La o recentă conferință de presă, Jordanka a dezvăluit cîteva dintre secretele spectaculosului salt calitativ:

— Cu cine ați lucrat în ultimii ani?

— Am rămas credincioasă primului meu antrenor, Petar Dimitrov. El m-a ajutat (în 1967) să trec la rostogolirea ventrală, convingîndu-mă că acest stil mă va purta spre performanțe dintre cele mai bune. Și tot el m-a încurajat tot timpul, mai ales după insuccese (care nu au fost puține), să nu dezarmez niciodată și să continui lupta cu mine însămi.

— Cum vă explicați înfrîngerea de la Miinchen?

— Am pornit în concurs cu șanse sporite. Din păcate, am fost concentrată numai asupra duelului meu direct cu Ilona Gusenbauer, deoarece Rita Schmidt ieșise în final din concurs. Cînd am trecut 1,88 m, mă și vedeam pe cea mai înaltă treaptă a podiumului, întrucît vest-germancei Ulrike Meyfarth nu-i acordam prea mari șanse. Cînd aceasta din urmă a reușit, totuși, să treacă 1,90 m, am primit un veritabil șoc, în urma căruia nu mi-am mai putut reveni. Deși, la acea oră, eram capabilă de 1,94 m. De altfel, am și dovedit acest lucru cîteva săptămîni mai tîrziu, la Zagreb.

— V-ați așteptat, la începutul anului 1972, să deveniți recordmană a lumii?

— De ce nu... Am muncit foarte mult în ultimii trei ani: zeci, sute de repetări și apoi un studiu detaliat, mișcare cu mișcare, pe baza kinogramelor. Am făcut și multă gimnastică și am alergat ore întregi.

— Considerați 1,94 m o limită?

— Deloc. Gusenbauer, Schmidt și chiar Meyfarth cu „flop"-ul ei, sînt capabile să depășească această cifră. Eu personal vizez doi metri. Cred că voi ridica ștacheta la această înălțime în 1974!

— În pregătirea dv. ați avut imaginile pilduitoare ale unor mari campioni?

— Valeri Brumel și Iolanda Balaș au fost, după părerea mea, cei mai mari săritori în ultimele trei decenii

— Și care este părerea antrenorului dv.?

— Rar poți scoate de la el un pronostic. Cînd nu lucrează pe stadion, îl poți găsi cufundat în schițe și planuri. Mă întreabă însă tot timpul: cînd începem serios pregătirea pentru Montreal?...

FONDISTELE ROMÂNCE PE LOCUL 5 ÎN CONCURSUL DE SCHI DE LA BOHINJ

BELGRAD, 3 (Agerpres). — Cea de a 19-a ediție a concursului internațional de schi fond de la Bohinj (Iugoslavia) s-a încheiat cu disputarea probelor de ștafete.

Cursa feminină de 3×5 km a revenit formației U.R.S.S. (Nina Paramonova, Galina Dereeva și Maria Voronina) cronometrată în 1h16:8, urmată de S.U.A. 1h17:15,7 și Canada 1h17:56,9 **Echipa României (Rodica Clinciu, Marcela Leampă și Elena Bășa) a ocupat locul 5 în 1h21:02,9.**

Proba masculină de 3×10 km a fost cîștigată de selecționata Cehoslovaciei (Henith, Beran și Rezac) cu rezultatul de 1 h 40:13,9. Pe locurile următoare s-au situat echipele U.R.S.S. 1h40:53,5 și R. F. a Germaniei 1h41:15,2. **Formația României (Nicolae Sfetea, Gheorghe Voicu și Nicolae Cojocaru) a ocupat locul 13 cu timpul de 1h49:48,4.**

La întreceri au luat parte 88 de sportivi și sportive din 13 țări.

ROLAND COLLOMBIN A PRELUAT CONDUCEREA ÎN „CUPA MONDIALĂ"

GARMISCH PARTENKIRCHEN 8 (Agerpres). — Talentatul schior elvețian Roland Collombin a cîștigat și cea de-a doua probă de coborîre din cadrul concursului internațional de la Garmisch Partenkirchen (R. F. a Germaniei), contînd pentru „Cupa Mondială". El a realizat timpul de 1:46,30, fiind urmat în clasament de Marcello Varallo (Italia) 1:46,53 și de Bernhard Russi (Elveția) 1:47,13.

În urma acestor victorii, realizate sîmbătă și duminică, pe aceeași pîrtie, elvețianul Collombin, în vîrstă de 23 de ani, de profesie desenator tehnic, a trecut în fruntea clasamentului „Cupei Mondiale", totalizînd 86 p. Austriacul Zwilling se află pe locul doi cu 76 p., urmat de italianul Varallo 56 p. Pe echipe conduce Austria cu 377 p. Elveția ocupă locul doi cu 205 p, urmată de Franța 179 p., Italia 178 p., R. F. a Germaniei 90 p. etc.

SPARTAK MOSCOVA A CÎȘTIGAT „CUPA AHEARNE" LA HOCHEI

STOCKHOLM 8 (Agerpres). Tradiționala competiție internațională de hochei pe gheață „Cupa Ahearne" a fost cîștigată în acest an de formația Spartak Moscova. Hocheiștii sovietici au terminat neînvinși turneul (care s-a desfășurat timp de trei săptămîni în mai multe orașe suedeze) totalizînd 12 p. Pe locurile următoare s-au clasat echipele suedeze Leksand 8 p și Spedertaelje 6 p. Formația canadiană „Bo Totems" s-a situat pe ultimul loc (7) cu 0 p.

În ultimul meci susținut, Spartak Moscova a învins cu scorul de 10—5 (2—2, 3—2, 5—1) echipa „Bo Totems". În această partidă, disputată la Stockholm în prezența a peste 8 000 de spectatori, cei mai buni jucători din formația învingătoare au fost Serghei Morotkov, Vladimir Gureev și Viktor Șalimov.

Campionatul de hochei

PARTIDE CEVA MAI ECHILIBRATE ȘI MAI INTERESANTE ÎN ETAPA A DOUA

Partidele disputate în cadrul celei de a doua etape a turului IV al campionatului diviziei A la hochei au fost — spre deosebire de cele din runda anterioară — ceva mai echilibrate și, prin aceasta, mai interesante. De pildă, jocul din deschidere în care s-au întîlnit **Dinamo** și **Dunărea Galați** a oferit celor prezenți o dispută dîrză, cu multe faze de bună calitate. Și aceasta datorită, în primul rînd, felului în care au evoluat hocheiștii gălățeni, care s-au apărat curajos și foarte exact din punct de vedere tactic, contraatacînd destul de frecvent și, uneori, cu adresă pe spațiul porții. Într-un cuvînt, ei au dat de furcă serios echipei noastre campioane care a fost nevoită să facă serioase eforturi pentru a fi scutită de emoții. Din nou s-a detașat prin comportarea sa tînărul portar de la Dunărea Galați, Gheorghe Huțan, prompt în intervenții și foarte inspirat în rezolvarea acțiunilor rapide și în forță ale jucătorilor de la Dinamo.

În celălalt meci, Steaua a avut o misiune mai ușoară, cîștigînd detașat confruntarea sa cu formația S.C. Miercurea Ciuc, care în acest tur de campionat ni se pare mult sub nivelul obișnuit. Abia în ultima repriză această echipă a fost ceva mai agresivă pe gheață, dar era prea tîrziu chiar și pentru... golul de onoare (c.a.).

Rezultate tehnice: **Dinamo — Dunărea Galați 4—1** (2—0, 1—1, 1—0); au marcat: **Tone, Boldescu, Gh. Huțanu, Pană** pentru Dinamo, **Curelaru** pentru Dunărea Galați; au condus: **Fl. Gubernu, C. Sgîncă; Steaua — S. C. Miercurea Ciuc 7—0** (3—0, 3—0, 1—0); au marcat: **G. Szabo, Gheorghiu, Popa, Kemenessi, Fodorea, Bucur și Ștefanov**; au condus **O. Barbu și Gh. Mureșanu.**

Astăzi este zi de pauză, campionatul continuînd mîine, de la ora 16,30, cu meciurile: **S. C. Miercurea Ciuc — Dunărea Galați; Dinamo — Steaua.**

TURNEUL DE ȘAH DE LA HASTINGS

LONDRA 8 (Agerpres). — După consumarea a 11 runde, în turneul internațional de șah de la Hastings continuă să conducă marele maestru danez Bent Larsen cu 7½ p., urmat de Hartston (Anglia) 7 p. și o partidă întreruptă, Uhlmann (R.D. Germană) 6½ p., (1), Tukmakov (U.R.S.S.) 6½ p.

În runda a 11-a, tînărul maestru australian Walter Browne l-a învins în 34 de mutări pe fostul campion mondial Vasili Smislov (U.R.S.S.). Barcza a cîștigat la Stean și Wade la Mestel. Partidele Radulov — Rajkovici, Hartston — Eley, Larsen — Westerinen și Tukmakov — Hort s-au încheiat remiză.

Redacția și administrația: București, str. Vasile Conta nr. 16; telefoane: centrala 11.10.05, secția corespondenți 11.51.09, interurban 72 și 286; telex: sportrom buc. 180. Tiparul I. P. „Informația", București 40 368

Biblioteca Tîrgu-Mureș

VIZITA PREȘEDINTELUI CONSILIULUI DE STAT, NICOLAE CEAUȘESCU, ÎN PAKISTAN

RAWALPINDI 9 (Agerpres). — Marți, 9 ianuarie, la Casa Președinției din Rawalpindi, au continuat convorbirile oficiale dintre președintele Consiliului de Stat al Republicii Socialiste România, Nicolae Ceaușescu, și președintele Republicii Islamice Pakistan, Zulfikar Ali Bhutto.

Din partea română au fost prezenți George Macovescu, ministrul afacerilor externe, Nicolae M. Nicolae, ministru secretar de stat la Ministerul Comerțului Exterior, Gheorghe Oprea, consilier al președintelui Consiliului de Stat, Mihai Magheru, ambasadorul României la Islamabad și alte persoane oficiale.

Din partea pakistaneză au participat J. A. Rahim, ministru pentru problemele prezidențiale, ministrul comerțului și producției, Mubashir Hasan, ministrul afacerilor economice și finanțelor, Rafi Raza, consilier special al președintelui, Aziz Ahmad, secretar general la Ministerul Afacerilor Externe, S.A.D. Bukhari, ambasadorul Pakistanului la București, și alte persoane oficiale.

În cursul convorbirilor, desfășurate într-o atmosferă cordială, prietenească, a fost efectuat un schimb de păreri cu privire la unele probleme internaționale actuale.

* * *

Marți la amiază, președintele Consiliului de Stat, tovarășul Nicolae Ceaușescu, împreună cu tovarășa Elena Ceaușescu, a sosit la bordul unui elicopter, într-o scurtă vizită la Șantierul marelui baraj de la Tarbela, de pe fluviul Ind, unul din obiectivele economice de cea mai mare însemnătate pentru dezvoltarea economică a Pakistanului.

După o jumătate de oră de zbor, elicopterul aterizează pe un platou din imediata apropiere a șantierului.

În drum spre sediul central al șantierului, numeroși locuitori din împrejurimi și lucrători ai șantierului aclamă îndelung, fac semne prietenești cu mîna, flutură steguțe românești și pakistaneze.

Și aici, ca și la Rawalpindi, sîntem martorii unor emoționante manifestări pline de căldură, de sinceră bucurie. Aceste manifestări vorbesc în mod elocvent despre sentimentele de stimă și considerație nutrite față de conducătorul unei țări prietene a poporului pakistanez, a tuturor popoarelor care luptă pentru înlăturarea efectelor dominației străine, pentru accelerarea dezvoltării, pentru valorificarea în folosul propriu a bogățiilor naționale.

La intrarea în sediul șantierului sînt prezentați specialiștii care lucrează la construirea acestui obiectiv. Pe lîngă inginerii și tehnicienii pakistanezi sînt prezenți și specialiști din 23 de țări ale lumii, printre care și din România, care au ținut să îl salute pe conducătorul român.

Vizitînd diferitele obiective ale noii construcții, tovarășul Nicolae Ceaușescu se interesează de principalii lor parametri, apreciază amploarea lucrărilor efectuate. La trecerea oaspeților români, muncitorii, mulți dintre ei aflați la înălțimea schelelor, le fac o caldă manifestație de simpatie. Tovarășul Nicolae Ceaușescu, tovarășa Elena Ceaușescu răspund cu prietenie acestor manifestații spontane, se fotografiază în mijlocul muncitorilor.

În cinstea solilor poporului român, guvernatorul Provinciei frontierei de nord-est a oferit un dejun, care s-a desfășurat într-o ambianță cordială.

În continuare, elicopterele cu care călătoresc președintele Nicolae Ceaușescu, celelalte persoane oficiale române și pakistaneze se îndreaptă spre Institutul pakistanez de științe și tehnologie nucleară de lîngă Islamabad, pe care îl vizitează.

Oaspeții sînt apoi invitați în salonul oficial, unde tovarășul Nicolae Ceaușescu, tovarășa Elena Ceaușescu semnează în Cartea de onoare. Deși scurtă, vizita a prilejuit o ilustrare concludentă a ceea ce se poate realiza atunci cînd uriașa forță a atomului este pusă în slujba omului, a bunăstării sale.

Luîndu-și rămas bun, tovarășul Nicolae Ceaușescu urează noi succese colectivului de oameni de știință de aici.

Tovarășul Nicolae Ceaușescu, tovarășa Elena Ceaușescu și persoanele care îi însoțesc s-au înapoiat la Rawalpindi în cursul după-amiezii.

(Continuare în pag. a 4-a)

PROLETARI DIN TOATE ȚĂRILE, UNIȚI-VĂ!

Sportul

ZIAR AL CONSILIULUI NATIONAL PENTRU EDUCAȚIE FIZICĂ ȘI SPORT

ANUL XXIX — Nr. 7289 | 4 PAGINI 30 BANI | Miercuri 10 ianuarie 1973

SFERTURILE DE FINALĂ ALE C.C.E.

MECIUL DINAMO—Ț.S.K.A. MOSCOVA INAUGUREAZĂ MÎINE „LUNA BASCHETULUI INTERNAȚIONAL"

● Oaspeții au sosit ieri dimineață ● S. Belov, Edeșko și Zarmuhamedov, campioni olimpici, în lotul Ț.S.K.A. ● Dinamo și-a încheiat pregătirile

Baschetbaliștii de la Ț.S.K.A. Moscova la sosirea la aeroportul Otopeni — Foto: Dragoș NEAGU

Echipa masculină de baschet Ț.S.K.A. Moscova, cîștigătoare de patru ori a „Trofeului l'Equipe" oferit cîștigătoarelor C.C.E., de mai multe ori campioană a U.R.S.S. și avînd în componență trei dintre membrii reprezentativei deținătoare a titlului olimpic, a sosit ieri dimineață pe aeroportul internațional Otopeni. O mică delegație, din care nu a lipsit prof. **Dan Niculescu**, antrenorul formației Dinamo București, i-a întîmpinat pe oaspeți pentru a le ura bun venit în capitala țării noastre, unde vor evolua joi la ora 20, în sala Floreasca, în cadrul sferturilor de finală ale Cupei campionilor europeni.

Firesc, privirile l-au căutat în primul rînd pe **Serghei Belov**, apreciat ca unul dintre cei mai buni baschetbaliști din lume și căruia i-am solicitat părerea în legătură cu întîlnirea Ț.S.K.A. — Dinamo:

„Deoarece am jucat o singură dată împotriva unei echipe românești, în 1969 cu prilejul Spartachiadei armatelor prietene desfășurată la Kiev, nu pot spune că am prea multe cunoștințe despre baschetul dumneavoastră. Totuși, apreciez, prin prisma performanței dinamoviștilor bucureșteni, calificați în sferturile de finală ale C.C.E., că acest joc sportiv este practicat la un nivel destul de înalt în România. Referitor la meciul cu Dinamo, este normal să sper într-o victorie a echipei noastre, însă, în același timp, sînt convins că întîlnirea va fi plăcută și va satisface exigențele spectatorilor".

Apoi, după obișnuitul schimb de păreri între oaspeți și gazde, sportivii sovietici au plecat spre hotel, pentru o binemeritată odihnă. După amiază, la ora 18, ei au efctuat primul antrenament de acomodare în sala Floreasca, urmînd ca astăzi să facă ultimele retușuri în vederea întrecerii cu campionii României. Lotul deplasat este următorul (între paranteze, înălțimea): **S. Belov** (1,92), **Edeșko** (1,96), **Zarmuhamedov** (2,05), acești trei jucători au făcut parte din lotul olimpic al U.R.S.S.; **E. Kovalenko** (1,95), **Iastrebov** (1,90 m), **Petrakov** (2,00), **Miloserdov** (1,87 m), **Djacenko** (2,12 m), **Kulkov** (1,87 m), **Iliuk**

D. STĂNCULESCU

(Continuare în pag. a 4-a)

ÎN SEMIFINALELE „C. C. E." LA TENIS DE MASĂ FEMININ

LA BUDAPESTA: STATISTIKA — VOINȚA ARAD

În cadrul actualei ediții a „Cupei campionilor europeni" la tenis de masă, echipa feminină **Voința Arad** va susține partida semifinală cu **Statistika Budapesta**. Întîlnirea va avea loc, marți 16 ianuarie, la Budapesta. Formația maghiară va cuprinde, printre altele și pe cunoscutele jucătoare **Beatrix Kishazi** și **Iudith Magos**, în timp ce echipa arădeană va conta pe **Eleonora Vlaicov, Magdalena Lesai, Maria Corodi** și **Iudith Krejek**.

ILIE NĂSTASE ÎNCEPE SUITA TURNEELOR CIRCUITULUI AMERICAN

Ieri dimineața, Ilie Năstase a părăsit Capitala, pe calea aerului. După o serie de antrenamente prealabile, reputatul nostru tenisman va lua startul în circuitul turneelor de peste ocean, probabil, la Omaha (24—28 ianuarie).

Gyorgy Fazekaș, campion național la „obligatorii", în timpul execuției programului prin care s-a impus în fața arbitrilor — Foto: Ion MIHĂICA

CAMPIONATUL NAȚIONAL DE PATINAJ ARTISTIC

György Fazekas și Doina Mitricică campioni la figuri obligatorii

Ieri, întregul lot al sportivilor participanți la campionatul național de patinaj artistic a trecut, cel puțin o dată, prin fața comisiei de arbitri. Dimineață au intrat în concurs seniorii și senioarle, cu programul „obligatoriilor", iar după amiază, aceiași concurenți și, în plus, juniorii și junioarele, de toate categoriile, au evoluat în cadrul programului scurt. Înainte de a relata cîteva impresii culese din cea de a doua zi a întrecerilor ne simțit datori să aducem unele lămuriri privind modul de desfășurare a actualelor dispute ale patinatorilor. La ediția din acest an a campionatului de patinaj au intrat în vigoare modificările aduse regulamentului internațional la congresul I.S.U. de la Veneția. Modificările la care ne referim au darul să pună mai mult în evidență programul de „libere", dînd posibilitatea de afirmare sportivilor cu calități motrice deosebite. După cum se știe este vorba de reducerea figurilor impuse de la șase la trei și de introducerea unui nou program, așa numit „scurt", compus din elemente libere, aceleași pentru toți concurenții, program executat cu acompaniament muzical. Și, încă un amănunt: titlul de campion național se acordă, începînd cu această ediție a campionatului, separat pentru figuri obligatorii și libere, existînd și un titlu de campion național absolut ce revine concurentului sau concurentei care în urma „obligatoriilor" și a „liberelor" acumulează cel mai bun punctaj.

Întrecerile de ieri s-au soldat, în general, cu rezultate scontate. **György Fazekas** recunoscut drept cel mai bun „desenator" român al figurilor de școală, nu și-a dezmințit faima nici de data aceasta, reușind să culeagă din partea arbitrilor cele mai mari note. Cu aceasta, talentatul nostru sportiv a cucerit titlul de campion național la obligatorii, iar datorită diferenței de 10 puncte cu care conduce în clasament, față de principalul său urmăritor (Mircea Ion), are toate șansele să-și adauge în palmares și celelalte titluri de campioni.

La fete, **Doina Mitricică**, campioana de senioare de anul trecut, și-a confirmat valoarea ocupînd, pe merit, primul loc în clasamentul

G. ȘTEFANESCU

(Continuare în pag. a 4-a)

MODERNIZAREA ORELOR DE EDUCAȚIE FIZICĂ — ÎN DEZBATEREA SPECIALIȘTILOR

O interesantă inițiativă brașoveană

În județul Brașov — apreciat, pe bună dreptate, pentru bunele rezultate obținute în toate domeniile sportului — a fost lansată o nouă inițiativă. Este vorba despre cîteva acțiuni menite să ducă la modernizarea procesului de învățămînt. Normal, pentru noi, prezintă importanță acțiunile care conduc la mărirea eficienței orelor de educație fizică. Faptul este cu atît mai demn de luat în considerație — și nu numai privit la nivelul strict local, județean — cu cît este recunoscut importantul rol pe care-l au școlile de toate gradele în augmentarea sportului și educației fizice. Dintr-o discuție avută cu **Gh. Buiuc**, inspector județean cu problemele sportive, am aflat că este vorba despre un sistem organizat de informări reciproce între profesorii de educație fizică din județ pe de o parte, și diferiți specialiști care activează fie la Brașov, fie la nivele superioare (C.N.E.F.S., I.E.F.S.), pe de altă parte. Discuțiile au ca punct de plecare organizarea minuțioasă a orei de educație fizică, întrebuințarea eficientă a mijloacelor moderne și a complexelor de exerciții în economia orei, clarificarea ultimelor cerințe și orientări privind educația fizică din școli. Practic, aceste acțiuni au luat și vor lua formele cursurilor I.C.P.P.D., ale conferințelor ținute de specialiști, ale discuțiilor purtate cu profesorii asupra condițiilor specifice din fiecare școală, ale schimburilor de experiență și păreri din cadrul cercurilor pedagogice. După această pregătire teoretică prealabilă, vor fi desemnați circa 20—30 de profesori din mediul rural și urban, cei mai bine pregătiți, care vor experimenta lucrurile discutate atît în cadrul orelor, cît și în fața altor cadre didactice; se vor trage, în fine, concluziile și se va trece la aplicarea pe scară largă a metodelor și procedeelor celor mai avansate și eficiente de susținere a orelor.

Prezenți zilele trecute la una dintre reuniunile cercului pedagogic al profesorilor de educație fizică brașoveni, am putut constata cum se realizează practic inițiativa de care aminteam mai sus. Au participat, în calitate de invitați, tovarășii prof. **N. Ceaușescu** de la catedra de pedagogie a I.E.F.S., **Alex. Mogoș** din partea C.N.E.F.S., **Elena Georgescu**, inspector general județean, **Vasile**

Radu TIMOFTE

(Continuare în pag. a 2-a)

ANCHETA NOASTRĂ

NATAȚIA CLUJEANĂ, LA UN PAS DE... ÎNEC!

Natația — sport olimpic — este una dintre disciplinele cu mare priză la tineret. Este și motivul pentru care în ultimii ani au fost construite numeroase bazine, unele dintre ele acoperite, în diferite centre ale țării, au fost înființate cursuri de inițiere, a fost sporit numărul secțiilor.

Clujul, centru cu tradiție în mișcarea noastră sportivă, nu oferă însă astăzi natației românești decît foarte palide satisfacții. Deși baza materială a fost îmbunătățită, deși există specialiști, deși copiii iubesc și aici — ca pretutindeni — înotul, rezultatele realizate în ultimii ani de reprezentanții Clujului sînt total nesemnificative. Ba mai mult, alte centre — lipsite de posibilitățile actuale ale Clujului — cum sînt Sibiul, Brăila, Oradea ș.a. obțin performanțe net superioare. De ce? Ancheta noastră a scos în evidență carențele care generează rămînerea în urmă, rezultatele nesatisfăcătoare. Sperăm că specialiștii din Cluj, profesorii de educație fizică, organele de resort vor acționa pentru depășirea acestui impas, pentru reintegrarea Clujului în circuitul centrelor de nădejde ale natației românești. Este nevoie de mai multă dăruire, de pasiune, de mai multă muncă și o mai bună organizare. Toate acestea sînt posibile.

Cu siguranță, nici o altă disciplină sportivă n-a suscitat, la Cluj, mai multe analize și discuții decît a făcut-o, în ultimii ani, natația. Apreciată a se afla valoric sub posibilitățile ce i s-au creat și în involuție față de etapele precedente, natația — în special înotul și săriturile — continuă să reprezinte marele semn de întrebare al sportului clujean de performanță. Am căutat să elucidăm problema solicitînd pentru aceasta întreg activul angrenat în viața acestei discipline.

BAZĂ NERAȚIONAL EXPLOATATĂ

Prima ușă la care am bătut — după o suită de vizite făcute, la diferite ore, la bazinul acoperit — a fost cea a tovarășului **Liviu Singiorzan**, persoană legată de viața natației clujene printr-o dublă responsabilitate: cea de **director al A.B.S. Cluj** și de **președinte al comisiei județene de specialitate**. Anticipînd concluziile pe care tocmai voiam să i le comunic și, poate, chiar, agravîndu-le puțin, interlocutorul meu avansează scurt:

— **Știu, e aproape gol!**

— Aveți, probabil, și o statistică.

— **Bineînțeles! Ca ea să fie însă cît mai relevantă, vreau să ofer mai întîi rețeta recomandată — și cerută — pentru o astfel de bază de dimensiuni regulamentare: 7 culoare, fiecare suportînd cîte 15 înotători pentru fiecare din cele 7 ore cît sînt afectate zilnic înotului, ar totaliza un număr de 735 de sportivi care ar trebui să se perinde în fiecare zi pe la bazin. Or, la noi cifra n-a depășit niciodată 200, ceea ce reprezintă cîte 4 înotători pe culoar într-un ceas. Un lux prea mare, oricît aș vrea eu să-mi lepăd haina de negustor al acestei baze — a cărei întreținere se ridică zilnic la 3000 de lei — și s-o îmbrac pe cea de om interesat în performanță, care nu stopează lecția de antrenament cînd ceasul indică consumarea orei afectate unei grupe și care știe că sportivii nu trebuie să se înghesuie pe culoare ca sardelele.**

— Analizînd prin prisma președintelui comisiei de specialitate, cîți din cei „aproape 200" se pot numi **de performanță?**

— **Numărul lor nu depășește degetele de la o mînă.**

— Motivele?

— **Multiple. Nici unul nu poate fi însă delimitat concret, pentru că fiecare își găsește explicație într-altul și uite așa... un lanț al slăbiciunilor.**

— Să încercăm, totuși, să-i delimităm verigile.

CENTRELE DE INIȚIERE SÎNT SURSE DE VENIT, DAR NU ȘI REZERVOARE DE CADRE

— **Primul și poate cel mai important motiv** — susține același interlocutor — **rezidă în existența unei slabe baze de masă a înotului clujean. Aceasta este, de altfel, o anomalie mai veche, pe care am sesizat-o la timpul cuvenit și pe care am încercat s-o remediem pentru că i-am anticipat rezultatul.** Printre acțiunile întreprinse: **declanșarea centrelor de învățare a înotului și aducerea la bazin, pentru desfășurarea orelor de educație fizică, a claselor I—II—III din școlile aflate în perimetrul bazinului. Rezultatul? Ambele forme au luat o turnură egoistă, rezumîndu-se la predarea cîtorva procedee fără să se urmărească selecționarea micilor veleitari și îndrumarea lor către performanță.** Exemplu concret: **din cei circa 2000 de copii cîți au tre-**

Nuse DEMIAN

(Continuare în pag. a 2-a)

Vineri, în Sala sporturilor din Pitești

SE REIA CAMPIONATUL FEMININ DE HANDBAL, DIVIZIA A

● I. E. F. S. — învingătoare în turneul de la Rostock

● „U" Timișoara joacă în C.C.E. cu F.I.F. Copenhaga

Vineri, sîmbătă și duminică, Sala sporturilor din Pitești găzduiește al doilea turneu de sală — din cadrul turului II — al campionatului feminin de handbal, divizia A. Cele 10 divizionare — **Universitatea Timișoara, I.E.F.S., Universitatea București, Textila Buhuși, Voința Odorhei, Constructorul Timișoara, Rapid București, Rulmentul Brașov, Progresul București și Mureșul Tg. Mureș** — vor susține, în trei zile, 15 meciuri, fiecare formație urmînd să evolueze în trei partide, întîlnirile începînd în fiecare zi la ora 15.

Liderul clasamentului, **Universitatea Timișoara** susține următoarele întîlniri: cu **Rapid București** (vineri), **Mureșul Tg. Mureș** (sîmbătă) și **Voința Odorhei** (duminică). După turneul de la Pitești, studentele timișorence se vor grăbi să se întoarcă acasă, deoarece la 20 ianuarie au de susținut meciul tur din cadrul sferturilor de finală ale C.C.E. cu campioana Danemarcei, formația **F.I.F. Copenhaga**. Arbitrii desemnați sînt **Spasov și Varbanov** (Bulgaria). Partida retur — fixată inițial pentru 30 ianuarie — se va desfășura după toate probabilitățile la 3 februarie, la Copenhaga. Conducerile celor două cluburi au căzut de acord asupra acestei date, urmînd ca organizatorii competiției să-și dea și ei avizul. Celelalte sferturi de finală se dispută între echipele **I.L. Vestar** (Norvegia) — **S.C. Leipzig** (R. D. Germană); **Radnicki Beograd** (Iugoslavia) — **Spartak Kiev** (U.R.S.S.), meciul tur va fi arbitrat de cuplul **M. Grebenișan — Paul Radvany**; **Plastika Nitra** (Cehoslovacia) — **Niloc Amsterdam** (Olanda).

A doua clasată, **I.E.F.S.**, vine la acest turneu aureolată de victoria repurtată recent în turneul internațional de la Rostock. Formația studentelor din București s-a clasat pe primul loc, înaintea redutabilelor echipe **Jalgiris Kaunas, Empor Rostock** și **H.G. Copenhaga**. **I.E.F.S.** are de susținut partidele cu **Voința Odorhei** (vineri), **Textila Buhuși** (sîmbătă) și **Constructorul Timișoara** (duminică).

În sfîrșit, fosta campioană a țării, **Universitatea București**, echipă de primul pluton, aflată încă în cursa pentru obținerea titlului, întîlnește pe **Mureșul Tg. Mureș** (vineri), **Voința Odorhei** (sîmbătă) și **Textila Buhuși** (duminică).

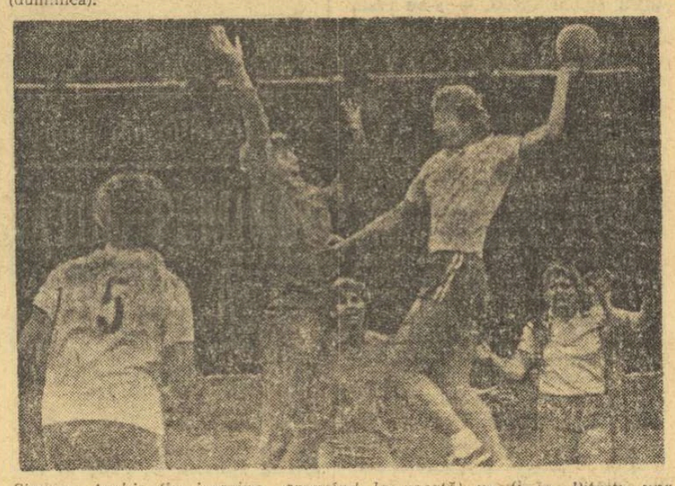

Simona Arghir (în imagine, aruncînd la poartă) va fi la Pitești una dintre „piesele grele" ale fostei campioane, „U" București

VOLEIBALISTELE DE LA RAPID ÎNAINTEA MECIULUI DIN C.C.E. CU DYNAMO BERLIN

DAVILA PLOCON: „Echipa noastră știe să se bată pentru rezultat!"

Decorul cunoscut al sălii Giulești. Zece fete, mititele, se strecoară pe ușa dinspre vestiare, în sală. Sînt voleibalistele de la Rapid, echipa campioană a țării. În urma lor, antrenorul **Davila Plocon**. Chipurile lor trădează tinerețea, voioșia. Doar Plocon, fostul nostru internațional are fața brăzdată parcă de griji. Îl înțelegem: duminică echipa sa va susține unul dintre cele mai grele examene, întîlnind în Capitală pe Dynamo Berlin, campioana R.D. Germane, în cadrul competiției continentale care cheamă la start echipele campioane.

Privind cîteva minute antrenamentul celor zece voleibaliste ale clubului feroviar, Plocon le dă tema pregătirilor și se apropie. Știm motivul prezenței noastre:

— **Da, duminică avem un meci greu. Cunoaștem stilul de joc al formației ce ne va vizita. Este o echipă alcătuită din jucătoare înalte, bune la blocaj, dar ceva mai lente. Tocmai această carență a lor vom căuta să o exploatăm în favoarea noastră. De fapt, pregătirile noastre pentru meciul cu Dynamo au început încă din turneul întreprins în Israel. De pe atunci am încercat să imprimăm jocului**

Marta Szekely și Ruxandra Vraniță, două din cele zece voleibaliste ale Rapidului

Mircea TUDORAN

(Continuare în pag. a 4-a)

PE ITINERARIILE VACANȚEI

SCHI — DIN ZORI ȘI PÎNĂ SEARA — ÎN TABĂRA DE LA IZVORUL MUREȘULUI

La Izvorul Mureșului, tabără permanentă a Ministerului Educației și Învățămîntului, și-au dat întîlnire, în vacanța de iarnă, mai bine de 200 de elevi schiori, copii și juniori. Sosiți din Brașov, Rîșnov, Gheorghieni, Vatra Dornei, Sibiu, Toplița și Miercurea Ciuc, participanții la tabără — toți reprezentanți ai unor școli sportive, au avut prilejul să urmeze un program extrem de interesant, de pregătire, dar și de odihnă, condus cu competență de un colectiv de cadre didactice, a cărui activitate a fost coordonată de prof. **Iosif Olteanu.**

Respectîndu-se cerințele metodice și recomandările federației de specialitate toți elevii au luat parte la o primă etapă, de acomodare pe schi. Acest proces a fost mult facilitat de faptul că selecția elevilor **s-a realizat în mod corespunzător în școlile de bază, la Izvorul Mureșului fiind trimiși numai tineri bine dotați, cu calități adecvate mai ales schiului de fond.**

În etapa următoare antrenorii s-au ocupat îndeaproape de însușirea sau în multe cazuri de corectarea tehnicii mersului pe schi, a coborîrilor și ocolirilor. Merită a fi remarcați pentru modul cum au îndrumat această activitate antrenorii prof. **Ștefan Borbat, Nicolae Sumedrea** și **Rodica Sindrilaru Pal.** De fapt grupele conduse de acești antrenori s-au aflat aproape de dimineața și pînă seara pe schiuri, asigurîndu-li-se o pregătire fizică generală și specifică foarte bună.

Etapa a treia din activitatea taberei a coincis cu organizarea unui concurs de schi, pe categorii de vîrstă, încheiat cu rezultate promițătoare.

Astfel, la categoria juniori, 6 km. elevul Laszlo Markos din Miercurea Ciuc a reușit să acopere distanța în 25:05,0. L-a urmat **Adalbert Ianossi** din Gheorghieni (25:41,6), **Ovidiu Girbocea-Rîșnov** și **Kristo Benedek-Miercurea Ciuc,** ambii cu același timp — 25:56,0.

La categoria juniori, 4 km pe locul I s-a situat elevul **Csaba Kolumban** din Gheorghieni, cu timpul de 16:15,0. **Benone Cristoloveanu** din Rîșnov a ocupat locul 2 (16:49,0), iar **Iosif Ciota** din Gheorghieni, locul 3 (17:07,0). În fine, la categoria **juniori 3 km,** linia de sosire a fost trecută, în ordine, de **Ion N. Stoian** (11:26,0), **Ion Gh. Stoian** (12:06,0) ambii de la „Brașovia" și **Petre Totoescu** (12:17,0) din Vatra Dornei.

Iată și primele clasate la junioare, **4 km: 1. Ilona Gőgö** (Miercurea Ciuc) 17:47,0, 2. **Iuliana Pața** (Vatra Dornei) 18:00,0, 3. **Virginia Cristoloveanu** (Rîșnov) 18:12,0. **3 km: 1. Erszebet Peter** (Miercurea Ciuc) 12:01,0, 2. **Eva Bartolon** (Gheorghieni) 12:50,0, 3. **Dorica Olaru (Vatra** Dornei) 12:59,0. **1,5 km: 1. Katita Petros** (Miercurea Ciuc) 6:13,0, 2. **Mimi Oncioiu** (Brașovia) 6:17,0, 3. **Elena Vis** (Brașovia) 6:30,0.

În cadrul activităților cultural-educative, elevii din tabăra de la Izvorul Mureșului au luat parte la seri de cîntece și recitări dedicate aniversării a 25 de ani de la proclamarea Republicii, au vizitat împrejurimile — așezări comunale cu o bogată activitate sportivă de masă, cum sînt cele de la **Valea Strîmbă, Sîndominic, Tomești** și **Ditrău** — iar unii au făcut ascensiuni la **Sica** (990 m), **Soimus** (1 553 m) și **Ciumani** (1 695 m). De peste tot, participanții la tabără au cules frumoase impresii, elemente pentru reușite jurnale de vacanță...

Schi pentru toți cei dornici să se inițieze, pionieri și școlari.

Foto: T. MACARSCHI

SCHI

AL JUNIORILOR NOȘTRI

„Cupa Brașovia" — primul concurs din 1973 și al treilea al sezonului — a fost, din aproape toate punctele de vedere, un succes.

După lipsa de zăpadă din ultimele săptămîni ale anului trecut, concurenții juniori și seniori de la probele **de fond** s-au prezentat la startul întrecerilor bine pregătiți din punct de **vedere fizic. Antrenorul federal C. Tiron, prezent,** pe trasee, ne mărturisea că, în general, este mulțumit de **gradul de antrenament** al fondiștilor de toate vîrstele. Aceasta înseamnă **că pregătirea începută încă de la sfîrșitul** verii a fost în continuare bine eșalonată, în așa fel, încît, în perioada competițională, sportivii să ajungă aproape de forma lor maximă. În sprijinul acestei afirmații vine argumentul clasării unui mare număr de schiori, de la toate categoriile de vîrstă, de-a lungul a foarte puține secunde. Așadar, antrenorul federal afirmă că, **cel puțin pe plan național,** este satisfăcut de nivelul de pregătire al fondiștilor. Rămîne de văzut în ce **măsură confruntările internaționale** care vor urma ne vor da motive de satisfacție și astfel, comportarea din concursul de la Bohinj (Iugoslavia) să fie retușată în bine.

Și în cazul probelor alpine putem sublinia cîteva lucruri bune. În primul rînd este vorba de o participare mai largă a juniorilor. S-au reunit cu acest prilej peste 90 de concurenți din centrele de mare tradiție (**Brașov, Predeal, Sinaia**) la care s-au adăugat alții din localități mai puțin cunoscute în acest domeniu: **Miercurea Ciuc, Gheorghieni, Oradea, Vatra Dornei, Petroșani, Reșița.** Au fost oferite, astfel, posibilități multiple de confruntare tuturor juniorilor fruntași din țară, „Cupa Brașovia" devenind, după campionatele naționale, cea mai importantă competiție rezervată speranțelor. Este, cum se vede, un concurs de anvergură, în cadrul căruia schimbul de mîine simte febra marilor întreceri încă de la o vîrstă fragedă. Schiul nostru nu are decît de cîștigat de pe urma unor astfel de acțiuni.

În încheiere, un cuvînt și pentru cei care, de atîtea ori, înfruntă frigul și zăpezile pentru ca un concurs să se poată desfășura în cele mai bune condiții — organizatorii și arbitrii. De astă dată, cu prilejul „Cupei Brașovia", ei au trebuit să facă mari eforturi în altă direcție: asigurarea zăpezii pe traseele de concurs. Neexistînd altă posibilitate, ei au cărat-o din alte părți și, trebuie s-o recunoaștem, pentru aceasta îi se cuvin mai mult decît simple felicitări...

„CUPA BRAȘOVIA" — CONCURS DE ANVERGURĂ

Ferencz Foriko *(Școala sportivă Brașovia) a fost, și la acest început de an, unul dintre fondiștii juniori care au dominat întrecerile de la Poiană.*

Foto: V. SECĂREANU Brașov

BULETINUL ZĂPEZII ÎN LUNA IANUARIE

Serviciul prevederilor de lungă durată asupra vremii din cadrul Institutului meteorologic ne informează:

În perioada 10—12 ianuarie vremea se va răci ușor, cerul va fi mai mult acoperit iar vîntul va prezenta intensificări din nord-est. Va ninge, local însă, în regiunile muntoase și deluroase. Temperaturile minime vor fi cuprinse între 8 și -12 grade. În continuare, temperatura va înregistra o ușoară creștere între 13 și 19 ianuarie, după care, între 20 și 24 se va răci simțitor, iar ninsorile locale vor fi mult mai accentuate în Carpații Răsăriteni. Tot în această perioadă, vîntul va prezenta intensificări și pe alocuri va spulbera zăpada existentă.

Serviciul prevederilor de scurtă durată ne comunică grosimea stratului de zăpadă din unele localități montane: **Predeal** — 2 cm., Cota 1 500 — nu, Brașov — nu, Vîrful Omul — 90 cm., Rarău — 34 cm., Ceahlău — 7 cm., Semenic — nu, Paring — 4 cm., Vlădeasa — nu.

CEI MAI BUNI SPORTIVI AI UNOR CLUBURI ȘI JUDEȚE ÎN ANUL 1972

PROGRESUL BUCUREȘTI

Maria Alexandru — **tenis de masă**
Melania Decuseară — **sărituri în apă**
Toma Ovici — **tenis de cîmp**
Aurel Ovanez — **tenis de masă**
Horațiu Nicolau — **volei**
Arcade Pantelimon — **lupte**
Ana Gîrbea — **scrimă**
Alexandru Buzescu — **tenis de masă**
Constantin Tănase — **box**
Radu Cocora — **polo**

PROGRESUL BRAILA

Vasile Iorga **(Progresul Brăila)** — **lupte**
Rodica Dragu **(C. S. Brăila)** — **atletism**
Mihai Hrisoveani **(C.S. Brăila)** — **ciclism**
Argentina Pavel **(C. S. Brăila)** — **atletism**
Doru Oprea **(C. S. Brăila)** — **atletism**
Valentin Ilie **(C. S. Brăila)** — **ciclism**
Victor Grigore **(C.S. Brăila)** — **atletism**
Marin Voicu **(Progresul Brăila)** — **lupte**
Niță Robu **(Progresul Brăila)** — **box**
Ionel Negrea **(C.S. Brăila)** — **caiac-canoe**

JUDEȚUL SATU MARE

Ștefan Haukler **(C.S. Satu Mare)** — **scrimă**
Petru Kuki **(C.S. Satu Mare)** — **scrimă**
Constantin Moise **(C.S. Satu Mare)** — **scrimă**
Gheorghe Stan **(C.S. Satu Mare)** — **lupte**
Vasile Knoblau **(Olimpia Satu Mare)** — **fotbal**
Horea Buzașu **(Voința Satu Mare)** — **tir cu arcul**
Ioan Uglai **(Șc. sp. Satu Mare)** — **baschet**
Ioan Siliște **(Voința Satu Mare)** — **box**
Marcela Moldovan **(Șc. sp. Satu Mare)** — **scrimă**
Ervin Kerekes **(Șc. sp. Satu Mare)** — **scrimă**

SOCIETATEA TURISTICĂ „GENȚIANA" ÎN SLUJBA DRUMEȚIEI MONTANE

În scopul cultivării interesului pentru excursii și drumeții, a luat ființă prima Societate județeană turistică de drumeție montană, „Gențiana" — Argeș.

De la constituirea sa, societatea a desfășurat o intensă activitate concretizată în înființarea unor filiale asemănătoare: „Muscelul" (la Valea lui Ivan) pentru Cîmpulung și comunele învecinate, „Posada" (pe muntele Ghițu) pentru Curtea de Argeș și comunele învecinate, „Topologul" (pe muntele Podeanu) pentru comunele de pe valea Topologului.

S-a început amenajarea unor trasee noi și refacerea refugiilor atît de importante pentru turiști cum este cel de la Iezer.

Pentru dezvoltarea gustului de drumeție, la clubul ARO al comitetului sindical al Uzinei mecanice din Cîmpulung Muscel, dr. Victor Popa, vicepreședinte al societății „Gențiana", a organizat proiectarea unor diafilme și diapozitive cu temele „Frumusețile naturii Muscelului" și „Gențiana pe drumuri de munte".

Pentru sezonul alb, Societatea „Gențiana" a întocmit, prin filialele sale, un amplu plan de măsuri care a început să fie pus în aplicare — fixarea de trasee pentru concursuri de schi și săniuțe (Voinea, Plaiul lui Pătru, Strîmtu, Valea Topologului, Valea Argeșului etc.), alcătuirea unor itinerarii pentru excursii pe schiuri, înființarea unor centre de învățare a schiului în diverse localități, printre care Sălătruc, Aref, Corbeni, Nucșoara, Rucăr, Dîmbovicioara, Dragoslavele și altele.

ILIE FEȚEANU — coresp. județean

MODERNIZAREA ORELOR DE EDUCAȚIE FIZICĂ

(Urmare din pag. 1)

Lăzăruț, președintele C.J.E.F.S. În alocuțiunea sa, prof. N. Ceaușescu a pornit de la exceptionala importanță pe care o au sportul și educația fizică în dezvoltarea multilaterală, fizică, intelectuală, morală, cetățenească, caracterologică a elevilor. În acest context, profesorului de educație fizică îi sînt necesare atît cunoștințe generale din alte discipline, cît și — mai ales — familiarizarea totală cu amănuntele celor mai moderne metode pedagogice. Este neapărat necesar ca elevul să fie atît obiect (care să recepționeze cunoștințele predate) cît și, fapt esențial, subiect al învățării. Aceasta presupune ca profesorul să conducă în așa fel ora, încît elevul să ajungă să descopere singur noile cunoștințe. Caracterul informativ și cel formativ al învățării constituie un tot armonios. Pe această linie, foarte importantă este conștientizarea utilității exercițiului fizic de către elev. Faptul devine realizabil prin alegerea mai multor mijloace din partea profesorului, adaptate la complexitatea firii, caracterului și condițiilor specifice vîrstei elevilor săi. În funcție de aceste coordonate, structura și densitatea lecției, intensitatea, varietatea și atractivitatea exercițiilor alese pot și trebuie să fie modificate. Cultivarea calităților fizice, intelectuale și de caracter, stilizarea comportamentală, obișnuințele și deprinderile igienice sînt și ele scopuri de prim ordin ale profesorului de sport. Dar nu numai atît: el este, poate, cel mai în măsură să informeze conducerea școlii și pe ceilalți profesori asupra potențialului biologic al elevilor sau claselor, pentru ca, și în funcție de ele, să se stabilească unele sarcini de moment ale procesului de învățămînt.

Foarte interesante au fost și ideile expuse de prof. **Alexandru Mogoș** pe tema căilor de sporire a eficienței lecțiilor de educație fizică. E necesar ca profesorul de sport să aibă permanent în vedere faptul că ora să are atît un efect imediat (materializat prin dezvoltarea copilului), cît și unul întîrziat (sădirea convingerii că sportul trebuie practicat de-a lungul întregii vieți). De asemenea, este logic ca alegerea exercițiilor de către profesor să conducă spre dezvoltarea generală a elevului și nu spre tehnicizarea unor procedee întrebuințate în diferite sporturi, fără ca aceasta să însemne excluderea lor totală. Faptul se realizează prin schimbarea dominantei de pe exercițiul pur (pasarea mingii de handbal, de pildă) pe complicarea lui, prin mărirea duratei și a intensității, prin întrebuințarea obiectelor sau aparatelor ajutătoare. Din alt punct de vedere, este mult mai bine ca aprecierea elevilor să fie făcută, în mai mare măsură, prin prisma progresului realizat de ei, criteriu care să dubleze performanța (norma de control) și strădania depusă de-a lungul unui trimestru sau an școlar. Prin toate acestea — ca și prin altele — poate exista în școli o activitate sportivă continuă și susținută, realizată prin organizarea cît mai aproape de perfecțiune a orei.

AZI, SE DISPUTĂ PARTIDELE DECISIVE ALE CAMPIONATULUI, „CAPUL DE AFIȘ" FIIND TRADIȚIONALUL DERBY DINAMO — STEAUA

HOCHEI

Respectînd o prevedere regulamentară care precizează că după două jocuri consecutive, în orice competiție de amploare, este obligatorie o pauză, în runda a IV-a a campionatului diviziei A la hochei pe gheață a fost ieri... relache. Un prilej foarte nimerit pentru cele patru competitoare de a-și regrupa forțele, de a acumula noi energii în vederea meciurilor derby care sînt programate astăzi, de la ora 16,30, pe patinoarul „23 August". Este vorba despre întîlnirea dintre **S.C. Miercurea Ciuc** și **Dunărea Galați,** decisivă pentru ocuparea locului III în clasament și despre tradiționalul meci de vîrf al campionatului în care se vor afla față-n față cele mai bune formații ale hocheiului nostru: **Dinamo București** și **Steaua.**

Lupta pe aceste două planuri distincte ale competiției este deosebit de echilibrată și de aprigă, rezultatele din tururile anterioare fiind, în acest sens, edificatoare: **DINAMO — STEAUA 4—2, 2—2, 3—3; S.C. MIERCUREA CIUC — DUNĂREA GALAȚI 6—2, 1—3, 3—3.** Nu este, deci, nici o exagerare dacă spunem că etapa de azi este cea mai importantă a întrecerii, cu atît mai mult cu cît fiind vorba de penultimul tur al campionatului se poate presupune că fiecare din cele patru formații va arunca în luptă întreaga capacitate, încercînd, firesc, să nu amîne clarificarea disputei pînă în... ceasul al doisprezecelea. În aceste condiții nu ne rămîne decît să sperăm că, în focul întrecerii, jucătorii nu vor uita regulamentul, oferind spectatorilor două meciuri de hochei adevărat și nu „surogatul" (un fel de combinație între box—rugby și hochei) pe care-l practică, din păcate, cîteodată.

Lăsînd, însă, la o parte disputele din campionat și pasiunile (atît de dăunătoare, de cele mai multe ori, prin „incandescența" lor) pe care ele le declanșează și să vedem ce au adus nou jocurile consumate în primele două etape ale acestui tur, pe planul lotului reprezentativ. Această problemă devine acută, dacă avem în vedere faptul că peste aproximativ două luni echipa reprezentativă se va alinia la startul unei dificile competiții internaționale: grupa B a campionatului mondial. Așadar, ce se poate consemna la acest capitol? Înainte de toate, faptul că o serie de jucători din „garda veche" au manifestat o oarecare revenire de formă. Este vorba, în primul rînd, de portarul **Dumitraș,** apoi de **Gh. Huțanu, Calamar** (surprinzător de activ ca fundaș...) și **Scheau,** acesta din urmă arătîndu-se a fi mai controlat, mai util echipei. Dintre hocheiștii mai tineri s-au impus în jocurile de duminică și de luni fundașii **Ioniță, Țone** și **Justinian.** La această categorie nu încape îndoială, însă, că revelația turneului a fost, pînă în prezent, **atacantul dinamovist Marian Costea.** Așteptăm ca partidele de azi să confirme aceste observații și, poate, să facă lista să fie mai lungă.

Clasamentul înaintea meciurilor de azi (DE LA ORA 16,30: **S.C. Miercurea Ciuc — Dunărea Galați: Dinamo — Steaua):**

1. Dinamo Buc.	11	9	2	0	67—25	20
2. Steaua	11	8	2	1	53—19	18
3. S.C. M. Ciuc	11	1	1	9	31—69	3
4. Dunărea Galați	11	1	1	9	15—53	3

Moment de tensiune la poarta echipei din Miercurea Ciuc. Tînărul fundaș Anatal, *deși talonat de* Gh. Huțanu, *va rezolva însă situația. Fază din meciul Dinamo — S. C. Miercurea Ciuc, disputat în prima etapă*

Foto: Dragoș NEAGU

PATINAJ

CONCURSUL SPERANȚELOR LA VITEZĂ

Ca și în ceilalți ani, concursul republican rezervat speranțelor patinajului de viteză — desfășurat recent pe pista naturală a lacului Ciucaș din Tușnad — a scos la iveală numeroase talente. Astfel, în pofida condițiilor atmosferice neprielnice, care au influențat negativ calitatea gheții, tineri patinatori ca **Radu Neculicioiu, Marian Mihai** (ambii de la Dinamo Brașov), **Mihai Mereuță** (Sc. sp. 2 Buc.), **Ibolya Szatmari** (Mureșul Tg. Mureș), **Adalbert Lakatos** (C.S.M. Cluj), **Marius Nuna** (Agronomia Cluj), ca să amintim numai cîteva dintre numeroasele elemente de perspectivă, au trecut cu succes pragul unei competiții pretențioase, de natură să-i stimuleze în procesul de instruire.

Dar dincolo de numărul mare de participanți dotați pentru acest sport, actualul concurs a însemnat și o ediție a confirmărilor. Dintr-o statistică simplă, reiese că **Eva Szigeti** (Sc. sp. M. Ciuc) a cîștigat detașat toate probele, dovedindu-se o alergătoare cu perspectivă. De asemenea, **Carmen Dragoman** (Șc. sp. Sibiu), **Attila Varga, Ladislau Focht** (Din. Brașov), **Ladislau Lazar** (S.C.M. Ciuc), **Ioan Opincaru** (Șc. sp. Sibiu) se anunță ca virtuale speranțe. Buna lor evoluție în continuare depinde, însă, de seriozitatea cu care vor munci la antrenamente.

Se cuvine să consemnăm și numele unor antrenori ca **Ernest Urlich** (Dinamo Brașov), **Carol Gali** (Mureșul Tg. Mureș), **Maria Tasnadi** (Șc. sp. M. Ciuc), **Petre Tivadaru** (Șc. sp. Sibiu), **Eva Farkas** (C.S. M. Ciuc) și alții care au în acest sezon o bună „producție" de tineri talentați.

Se știe că arbitrajul poate sau nu să contribuie la reușita întrecerilor. Din păcate, însă, activitatea oficialilor care au fost prezenți la Tușnad, ne prilejuiește unele comentarii critice. În primul rînd vom menționa că maniera de arbitraj a fost uneori prea rigidă față de micii concurenți, copii pînă la 16 ani, și alteori prea indulgentă cu antrenorii, care n-au respectat disciplina sportivă. În plus, s-au comis o serie de erori supărătoare, ca de pildă, nume de concurenți schimbate, cluburi inversate, punctaje greșite — pe foile de arbitraje și clasamente. Iată numai cîteva din lipsurile arbitrilor, care au produs nemulțumiri în rîndurile participanților și antrenorilor. Ceea ce a lăsat o impresie deloc plăcută a fost **acea forfotă gălăgioasă** și neobișnuită **pentru concursurile oficiale,** cauzată de lipsa de autoritate a juriului care a lăsat pe antrenori și sportivi să se comporte, în tot timpul concursului, în voia lor. Intervențiile neregulamentare ale tehnicienilor, împămîntenite în ultima vreme, vor deveni mai acute dacă responsabilitatea oficialilor nu va crește în viitoarele competiții.

În general, se poate spune că ediția 1973 a concursului republican al speranțelor a fost o competiție reușită, o utilă verificare a posibilităților tinerilor viteziști acum în ajunul campionatelor naționale.

Traian IOANIȚESCU

NATAȚIA CLUJEANĂ, LA UN PAS DE... ÎNEC!

(Urmare din pag. 1)

cut pe la bazinul mare în anul 1971—1972 (anul în care li s-au creat maximum de facilități) **n-au fost selecționați decît vreo 15,** fapt ce ne demonstrează că prea puțin **s-a avut în vedere umplerea „rezervorului"** și că **interesul a fost canalizat,** în cazul centrelor, spre **perindarea cît mai multor grupe care să aducă antrenorilor-instructori cîți mai mulți bani.**

— Cît privește acțiunea cu clasele?

— **Ideală din punct de vedere social, aproape nulă din punct de vedere al performanței, pentru că o singură lecție pe săptămînă este practic ineficientă,** iar antrenorii s-au preocupat prea puțin de recrutarea elevilor ce promit elemente pe care să le angajeze într-un proces mai complex și continuu de pregătire.

GRUPE UMPLUTE CU BALAST

Făcînd un pas de la cei aflați în afara grupelor de pregătire la cei incluși în acestea, sesizăm **o altă deficiență care explică de ce performerii înotului clujean se numără pe degete: selecția deficitară, grupe umplute cu neaveniți,** reținuți pentru a justifica existența grupelor sau chiar a secțiilor. Cel mai elocvent caz: **Politehnica,** secție de performanță care **a prezentat la faza județeană a campionatului republican 22 de înotători,** dintre care, **numai doi și-au realizat baremurile de participare în finală,** etapă la care nu s-a mai prezentat **de altfel nici unul din cei doi,** pentru că șansele erau nule din plecare.

— Cum explicați situația, tovarășe antrenor Iordache?

— **Deși total nesatisfăcătoare pentru mine ca tehnician** (n.r. și încă un tehnician cu prestanță, care, a adus Clujului mai multe titluri de campion în perioada 1950—1962), **situația explică într-un fel starea de lucruri existentă într-o secție universitară, unde nu se primesc decît foarte rar cadre cît de cît avansate. Iar ca să începi pregătirea la 19 ani și să te gîndești și la performanță e o utopie.** Tocmai de aceea m-am orientat pe grupă mixtă: copii de categoria A, juniori și seniori, însă munca aceasta comună — în condițiile în care o prestez de unul singur — este foarte dificilă, iar **rezultatele extrem de relative.**

ACȚIUNI DE REVITALIZARE TORPILATE DIN FAȘĂ

Cu un timp în urmă, cînd impasul devenise apăsător, **s-a apreciat** — de către forurile în drept — **că singura soluție salvatoare este instituirea unei secții unitare la nivelul Clujului,** secție în care să fie angrenați toți antrenorii de specialitate și în care să se lucreze pe trepte de vîrstă. **Rațiunea opțiunii: asigurarea unui flux continuu pe cele 7 trepte de vîrstă** — copii D,C.B.A., juniori, II, I, seniori — **și stabilirea unor obligații ferme pentru fiecare specialist, angrenat pînă atunci atît în creșterea pepinierei cît și în performanță.**

„Soluția salvatoare" n-avea însă să reziste decît 5 ceasuri, pentru că un telefon inoportun a torpilat totul.

— Tovarășe Jelescu-Hirsch, se știe că dumneavoastră — și o dată cu dumneavoastră școala sportivă la care activați — v-ați opus acțiunii de centralizare, neaderînd la soluția propusă. Care au fost cauzele?

— **Ne-am opus fiindcă s-a pornit încă din start cu facilități și dezavantaje.** Mai clar: în acțiunea amintită, cadrelor de la C.S.M. le revenea misiunea să lucreze cu copiii de categorie D și C, iar nouă, celor de la școala sportivă, cu cei de B și A. La solicitarea tovarășei Benedek, antrenoare la C.S.M., **i s-a aprobat să-și rețină grupa de categorie B** — în care avea cîteva speranțe — deși după distribuție aceasta îmi revenea mie. Am cerut și eu să-mi lase cinci copii de la grupa mea de C, lucru care mi s-a refuzat și atunci școala a sesizat inechitatea, lucru pe care l-a raportat ministerului, for care a intervenit, indicîndu-ne să ne continuăm munca pe feuda noastră.

— Și atunci, soluția?

— **Cea ideală: liceu cu profil de înot, care să înglobeze toate cadrele de specialitate și să-i ofere fiecăruia posibilitatea de-a conduce o grupă dintr-a I pînă într-a XII-a, demonstrînd astfel ce poate.**

CULTUL FALȘILOR ZEI

De mai mulți ani toată atenția și speranțele înotului clujean stau, în principal, legate de un sportiv în care s-a anticipat un veritabil performer: Zeno Oprițescu.

Timpul însă a trecut și steaua n-a apucat să strălucească, ci doar să pîlpîie, pentru că **un caracter dificil și o educație defectuoasă s-au opus unei mari împliniri sportive (și sociale) a „vedetei"** care a înghițit de altfel sume apreciabile. **Deseori suspendat și ieșit din formă în fața marilor competiții, „meteorul" își revenea în perioadele de relache, competițional, creînd derută și noi iluzii, pe care avea însă... grijă să le dezmintă curînd. Și tot așa pînă astăzi, cînd a căpătat o nouă sancțiune: suspendarea pe două luni,** pedeapsă considerată de către club (C.S.M.) ca ultima șansă ce i se oferă.

— Ca persoană care lucrați nemijlocit cu Oprițescu, ce „prezenți" faceți pentru ziua de mîine? — îl consultăm pe antrenorul Mladin.

— **Pentru mine, Oprițescu se află la punctul cînd se alege grîul de neghină** (n.r.: vîrsta de 18 ani). **Și vreau să sper că ceea ce va rămîne va fi un grîu de calitate.**

— Fiind subiectul numărul 1 în natație, nici unul dintre interlocutorii mei n-au ocolit **„cazul Oprițescu",** așa că am posibilitatea să vă comunic **o opinie generală:** aceea că **antrenorul Mladin — și implicit clubul C.S.M. — s-au cramponat prea mult de acest sportiv în care au investit mult — în detrimentul altora — și de la care au primit puțin și că Oprițescu — datorită tarelor lui de caracter și de educație — nu va avea niciodată un cuvînt mare de spus în natația românească.**

Reflectăm: dacă viitorul „zeului" se anunță cu totul obscur, dacă Csaba Kokai — component al ștafetei campioană balcanică în 1972 — își pregătește trecerea în tagma specialiștilor, atunci **performanța natației clujene rămîne în mîinile a doi juniori — Gyongy Sovago** și **Zoltan Kasian — și a unui copil de categoria D, Ioan Radu.**

Ce strîmbă oglindă pentru un oraș cu peste 200.000 de locuitori și două bazine acoperite, cu 6 cluburi, 2 școli sportive, 2 licee cu program de educație fizică, cu antrenori și profesori de specialitate ce se numără cu zecile.

Performera nr. 1 a concursului republican al speranțelor, Eva Szigeti *(Școala sportivă M. Ciuc) în momentul startului la una din numeroasele probe*

fotbal

CU GÎNDUL LA MARILE EXAMENE INTERNAȚIONALE ALE FOTBALULUI NOSTRU ÎN ACEST AN

ANTRENORII ÎN ACȚIUNE PENTRU RIDICAREA CALITĂȚII JOCULUI PRACTICAT ÎN CAMPIONAT

Alte răspunsuri la ancheta noastră de început de perioadă pregătitoare

Continuăm azi publicarea răspunsurilor unor antrenori ai echipelor din Divizia A la ancheta ziarului în rîndul tehnicienilor fruntași ai fotbalului nostru.
Reamintim întrebarea :

„CUM VĂ PROPUNEȚI SĂ ACȚIONAȚI ÎN VIITORUL APROPIAT PENTRU CA ECHIPA DV. SĂ-ȘI ADUCĂ CONTRIBUȚIA LA ÎMBUNĂTĂȚIREA NIVELULUI GENERAL AL CAMPIONATULUI ?”

Ion Nunweiller (Dinamo) : „MĂRIREA GRADULUI DE TEHNICITATE, DAR ÎN SPECIAL AL ANGAJAMENTULUI FIZIC”

„Ținînd seama de faptul că fotbalul este într-o continuă evoluție, atît sub aspectul gradului de tehnicitate și al orientării tactice, dar mai ales al angajamentului fizic total, va fi necesar să dezvoltăm în cadrul procesului de instruire următoarele aspecte ale procesului de instruire-antrenament :

a) **Asigurarea unui înalt nivel de pregătire în vederea perfecționării procedeelor tehnico-tactice.** În acest scop, vom pune un deosebit accent pe individualizarea antrenamentelor ca și pe numărul mare de repetări al unor structuri de exerciții analoage jocului, mergînd pînă la automatizare ;

b) **Continuarea lucrului intens pe toată durata activității competiționale,** în vederea măririi capacității de efort a organismului, necesară susținerii unor jocuri la cel mai înalt nivel posibil ;

c) **Preocupare deosebită și permanentă în vederea creării unui climat de muncă,** corespunzător cerințelor fotbalului de performanță, a întăririi disciplinei de joc, a respectului față de echipieri, adversari și arbitrii ;

d) **Accent pe mărirea ritmului de joc,** prin acțiuni purtate în viteză cu o deosebită preocupare pentru finalizare !

Emanoil Hașoti (Farul) : „SĂ READUCEM ECHIPA ÎN PRIMUL PLAN AL ÎNTRECERII”

„În primul rînd ne preocupă readucerea echipei pe locul ce i se cuvine în fotbalul nostru. Se știe că, în toamnă, formația constănțeană a avut două perioade total diferite în evoluția sa. Promițătoare, chiar bună, a fost evoluția din primele opt etape, cînd ajunsese pe primul loc în clasament. A venit acea înfrîngere în fața Rapidului și toate gîndurile noastre s-au năruit. O cădere, mai ales psihologică, a declanșat coborîrea pe toate planurile (joc, rezultate, poziție în clasament). Iată de ce, mai înainte de toate, ne-am propus refacerea moralului (și cred că vacanța ne-a ajutat în acest sens), apoi a atmosferei de muncă, existentă la începutul turului. De acești factori va depinde realizarea obiectivelor noastre, pentru că la capitolul tehnico-tactic, Farul are încă suficiente rezerve.

Vom încerca să sporim activitatea jucătorilor fără balon, peste nivelul atins în toamnă, element care să ducă la o dinamică corespunzătoare a jocului în ansamblul său. Nu vom neglija nici eficacitatea, capitol la care înaintașii au fost deficitari din cauza unor carențe de ordin tehnic și emoțional. Eliminarea totală a manifestărilor necorespunzătoare ale unor jucători în meciuri, cerem a fi sprijinită de toți cei ce participă la realizarea unei partide, rugîndu-i și pe arbitri să ne ajute printr-o apreciere obiectivă și prin evitarea prejudecăților asupra unor fotbaliști.

Sîntem hotărîți ca, printr-o bună pregătire acum, în perioada de iarnă, să readucem Farul pe primul plan al întrecerii, iar contribuția sa la îmbunătățirea calității campionatului să fie o certitudine”.

Ștefan Onisie („U” Cluj) : „SĂ ÎMBUNĂTĂȚIM JOCUL APĂRĂRII ȘI EFICACITATEA ATACULUI”

„Desigur, poziția pe care echipa mea a încheiat turul campionatului a surprins și a nemulțumit, în același timp. Consider că locul ocupat nu corespunde nici pe departe valorii intrinseci a lotului de care dispunem și a fotbalului practicat.

Dar, să fim bine înțeleși, cu aceste constatări nu vom putea obține succesele dorite. Iată de ce sîntem hotărîți ca această perioadă de pregătiri să o folosim mai intens, cu o eficiență sporită. Ne vor sta în atenție toți factorii antrenamentului, îndeosebi fizic și psihic, pe fondul cărora să aducem îmbunătățirile ce se cer jocului în sine. Vom începe cu apărarea, ale cărei scăderi neașteptate au făcut posibilă primirea unui nebănuit de mare număr de goluri. Mijlocul terenului pare apt pentru o construcție eficientă, pentru că aici dispunem de jucători de valoare. Anca, Mureșan, Soo, Poraschi, Fanea sînt fotbaliști care pot îndeplini sarcinile unui joc modern. Și nici atacul nu stă rău în privința jocului spectaculos. Rămîne, doar, să găsim calea spre eficacitate. Aducînd îmbunătățiri și la acest capitol, Universitatea poate contribui mai mult, la nivelul așteptărilor, la ridicarea nivelului general al campionatului. Sînt convins că o vom face”.

Fl. Halagian (F. C. Argeș) : „SÎNTEM CONȘTIENȚI CĂ BAZA BUNELOR COMPORTĂRI ESTE ANTRENAMENTUL INTENS”

„Ce altceva decît pregătiri și iar pregătiri ?

Sîntem conștienți că baza bunelor comportări este antrenamentul intens. Echipa F. C. Argeș, cu lotul de care dispune și cu o pregătire temeinică, este capabilă de jocuri de un ridicat nivel tehnic și spectacular. Vom face totul, în primul rînd, pentru refacerea unității morale și a omogenității tehnice, pentru ca să abordăm cu mai multă încredere și hotărîre returul și spre deosebire de sezonul din toamnă, să realizăm întîlniri și, firește, și rezultate bune, aducîndu-ne, astfel, și noi contribuția la sporirea interesului pentru campionat și a calității lui”.

Bazil Marian (Rapid) : „ATENȚIE TUTUROR FACTORILOR ANTRENAMENTULUI, DAR, MAI ALES, ANTRENAMENTULUI INVIZIBIL”

„Rapidul — cum, de fapt, a reieșit și din analiza care s-a făcut privind comportarea echipei în tur — va căuta să acorde atenție tuturor factorilor care concură la etalarea, în jocurile returului, a unui fotbal de bun nivel tehnic.

Disciplina, recuperarea și antrenamentul invizibil, despre care vorbim atît de mult, vor sta, permanent, în centrul preocupărilor noastre. Vom căuta să lucrăm cu mai multă pasiune, să ne pregătim în așa fel încît să reușim să ne autodepășim, pentru a face față tuturor parametrilor, realmente mai ridicați, între limitele cărora vor trebui să se încadreze, prin activitatea lor, toții jucătorii. Aceasta cu atît mai mult, cu cît noi, rapidiștii, sîntem cei care vom da „lovitura de deschidere” a sezonului fotbalistic.

Meciurile din Cupa cupelor ne obligă la eforturi mai mari. Avem, însă, convingerea că vom reprezenta, în continuare, cu onoare fotbalul nostru în această competiție”.

DIN PARTEA F.R.F.

În ședința sa din 9 ianuarie a.c., Biroul F.R.F. a dezbătut și aprobat calendarul competițional intern și internațional pentru prima parte a anului în curs.

Au fost stabilite măsuri pentru organizarea la sfîrșitul lunii ianuarie a consfătuirii cu antrenorii și conducătorii centrelor de copii și juniori.

Avînd în vedere necesitatea îmbunătățirii pregătirii echipei naționale, în perspectiva obiectivelor propuse pentru acest an, Biroul F.R.F. a hotărît eliberarea tov. Angelo Niculescu, din funcția de antrenor al echipei naționale. Totodată, Biroul federal a apreciat activitatea îndelungată, rodnică desfășurată de tov. Angelo Niculescu la conducerea echipei reprezentative, contribuția sa la succesele obținute în ultimii ani de fotbalul românesc.

POPICE

CONSTRUCTORUL GALAȚI — CEA MAI BUNĂ ECHIPĂ ÎN TURUL CAMPIONATULUI

Titlul onorific, de cea mai bună echipă masculină de popice a sezonului de toamnă, îl merită cu prisosință Constructorul Galați, care a terminat turul campionatului diviziei A cu un rezultat foarte bun, 7 jocuri cîștigate din 9. Tot popicarii gălățeni sînt aceia care au cucerit două titluri de campioni naționali în 1972, prin **Ilie Băiaș**, de departe cel mai bun jucător al sezonului trecut și **Iosif Tismănaru**. De altfel, formația gălățeană are în acești doi sportivi oamenii de bază, care la toate partidele de campionat au doborît cele mai multe popice. Deci, gălățenii vor fi și anul acesta — evident, dacă și în retur vor avea aceeași comportare — protagoniștii turneului final (anul trecut ei au pierdut titlul la... potou, acesta revenind echipei Petrolul Ploiești). În prima parte a campionatului 1972—1973 formația campioană, Petrolul, a avut o evoluție ștearsă, ea ocupînd după tur un loc slab în clasamentul seriei Sud (8), și avînd cinci meciuri pierdute din nouă.

Urmărind clasamentul seriei Sud nu putem aprecia corect disputa ce se va da în retur pentru ocuparea celorlalte locuri fruntașe, (2 și 3) care vor acorda dreptul de participare, alături de cîștigătoarea seriei, la confruntarea finală pentru titlu. După Constructorul Galați, urmează nu mai puțin de cinci formații aflate la egalitate de puncte — 10: **Rapid și Gloria din București, Flacăra Cîmpina, Constructorul București și Victoria Bod.**

În seria Nord a campionatului masculin conduce **Voința Cluj**, dar fără să aibă o poziție consolidată. Ea are în imediata apropiere două echipe cu același număr de puncte (12). Este vorba de **Voința Tg. Mureș**, un sextet foarte puternic, cu jucători de valori apropiate și **Jiul Petrila**, revelația actualului campionat, care, deși e nou promovată în divizie a fost mereu printre protagonistele seriei. Revenind la fruntașa grupei, Voința Cluj, trebuie să spunem că ea are în componența ei jucători modești, care însă în ultimul timp au făcut progrese lăudabile. Dintre aceștia pe primul loc se situează **Iuliu Bice**, care și la finala campionatului național individual a fost pe primul plan al disputelor. Clujenii au ocupat locul fruntaș al seriei datorită numărului mare de popice doborîte în deplasare și celor șase victorii, dintre care două obținute la Reșița și Timișoara.

Inexplicabil de slab au evoluat în tur două dintre formațiile bănățene, regiune unde cu numai cîțiva ani în urmă sportul popicelor avea rezultate dintre cele mia bune. Acum, echipele Olimpia Reșița, fosta campioană a țării și Voința Lugoj se află pe ultimele locuri în clasament cu 2 și, respectiv, 1 joc cîștigat.

Iată și clasamentul primilor 5 jucători, alcătuiesc după cele mai bune trei rezultate obținute acasă și în deplasare: **1. I. Băiaș** (Constructorul Galați) 981 p d (acasă 970 p d — în deplasare 990 p d), 2. P. Branchi (Constructorul București) 950 p d (1 008—893), 3. I. Dumitru (Constructorul București) 934 p d (991—877), 4. C. Rădulescu (Rapid București) 927,5 p d (920—935), 5. V. Nicolescu (Petrolul Ploiești) 916 p d (924—908), 6. Gh. Vuță.

Primele trei clasate în tur — seria Sud: **1. Constructorul Galați 14 p, 2.** Rapid București 10 p (26 612 p d în deplasare) ,3. Gloria București 10 p (20 678); seria Nord: **1. Voința Cluj** 12 p (25 375), 2. Voința Tg. Mureș 12 p (19 862), 3. Jiul Petrila 12 p (19 660).

T. RABȘAN

CITIȚI AZI NUMĂRUL 346 AL REVISTEI FOTBAL

DIN SUMARUL CĂREIA VĂ RECOMANDĂM

- Două pagini de relatări asupra desfășurării cursului de perfecționare a antrenorilor. Nouă tehnicieni, despre acumulările lor la acest curs.
- O discuție actuală : Este calendarul competițional intern în concordanță cu cerințele metodicii moderne de antrenament ?
- La „Interviul săptămînii” : fostul internațional Emerich Jenei.
- Echipa națională în fața marilor cerințe ale anului 1973.
- „Intimitățile gazonului” : Fronea, Naidin, Savu
- Amănunte asupra reluării pregătirilor echipelor divizionare A.
- Pagina „Din activitatea secțiilor divizionare” : Metalul Drobeta Tr. Severin și Ceahlăul Piatra Neamț.
- Beckenbauer și Eusebio fac confesiuni în legătură cu... retragerea lor din activitatea competițională.
- Panoramic internațional. Un clasament al echipelor reprezentative din Europa pe baza rezultatelor din 1972.
- Un „măr al discordiei” între Buenos Aires și Nantes.
- Numeroase știri și comentarii din străinătate.
- Rubricile obișnuite : Carnetul scriitorului, Prim-plan, Dialog cu cititorii, Carnet extern, Campionatele în Europa.
- O pagină de Magazin extern.

LIDERII PE TEREN NEUTRU...

...Dacă Politehnica Iași ar fi jucat în seria a II-a, iar „Poli” Timișoara în seria I...

Cei doi lideri ai diviziei secunde, Politehnica Iași și „Poli” Timișoara s-au întîlnit la... București. Desigur, e vorba de o metaforă. S-au întîlnit, de fapt, antrenorii celor două teamuri studențești, Constantin Laurențiu și Ion Ionescu, la cursul de perfecționare profesională, ținut săptămîna trecută în Capitală. Am încercat un duel indirect și discret. Am folosit o coală de hîrtie și rugămintea ca fiecare dintre ei să-și exprime opinia despre seria în care... nu activează. În liniștea colii de hîrtie gîndurile celor doi s-au adunat sincer. Primul a venit răspunsul lui **Ion Ionescu.**

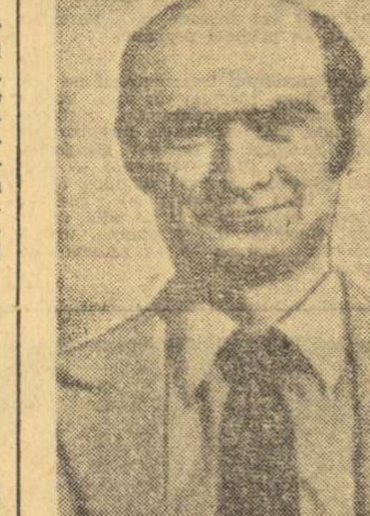

ION IONESCU

„Urmăresc cu interes și simpatie seria I, și în mod deosebit echipele unor antrenori interesanți ca Teașcă, P. Popescu, Dragomir sau buni prieteni ca Vasile Copil și Constantin Laurențiu. Iar rezultatele fiecărei etape le aștept cu multă curiozitate. De la distanță îmi permit, chiar, și unele simpatii, și ele se cheamă Politehnica Iași, Gloria Buzău, F.C. Galați și Ș.N. Oltenița. Cred că seria I a diviziei secunde are jucători destul de valoroși, poate superiori celor mai buni pe care noi, antrenorii din seria a II-a, îi putem oferi. Mă refer, îndeosebi, la Negoescu, Mărculescu, Marica, Lupulescu, Besman, Romilă II. Dar cred în continuare că fiecare echipă a seriei a II-a, poate cu excepția liderului, îi este superioară prin valoare de ansamblu, organizare tactică și tehnicitate, corespondentei sale din seria I. Acest lucru face, evident, mai dificilă întrecerea și lupta pentru locuri mai bune în clasamentul seriei a II-a. Aici angajamentul psihico-fizic pentru cîștigarea punctelor este dus deseori spre cote greu de controlat regulamentar și etic-sportiv. Această „atmosferă” are însă, avantajul că dezvoltă echipele îndreptîndu-le spre acel fotbal dinamic și viguros pe care, de altfel, ni-l dorim. Un cuvînt și despre Politehnica Iași. Apreciez în mod deosebit efortul și randamentul său în acest tur, mai ales în disputa cu propria-i atmosferă creată în campionatul trecut și în special după retrogradare, și apoi în lupta cu ceea ce putea să reprezinte, dar n-a reprezentat încă, F.C. Galați. „Poli” Iași a mers sigur spre primul loc, prezentîndu-ne, după părerea mea, pe una dintre promovatele în Divizia A ale acestui an”.

Am parcurs apoi „coala cu opinii” a antrenorului ieșean : **„Consider că în seria a II-a activează echipe cu tradiție, care beneficiază de o bază materială organizatorică mai bună decît în seria noastră. Nivelul calitativ al fotbalului practicat în această serie este superior, existînd mai multe echipe de valoare și cu o mai bogată experiență competițională. Cred că sub aspectul promovării elementelor tinere în echipele de seniori, comparînd cele două serii, seria I se poate lăuda mai mult în această direcție. Necunoscînd decît de la distanță această serie, mă rezum numai la ideile enunțate pînă acum. În contextul amintit îmi permit, totuși, să apreciez și performanța lui „Poli” Timișoara. Cunoscînd colegii mei de la echipa timișoreană, trebuie să apreciem competența și munca intensă depusă de ei în privința procesului instructiv-educativ și în ridicarea calitativă a jocului ca atare, elemente care îndreptățesc sperantele amatorilor de fotbal de pe Bega — revenirea în Divizia A”.**

Peste două zile am dus ideea mai departe. Cunoșteam opiniile celor doi antrenori. Un telefon la Timișoara , un telefon la Iași. Aceeași întrebare : „Dacă dumneavoastră ați fi jucat în seria cealaltă, credeți că ați fi fost lider ?”.

ION IONESCU, antrenorul timișorean, a intrat imediat în replică : **„De altfel, voiam chiar eu să propun colegului meu Laurențiu să schimbăm rolurile în retur, așa într-o idee, dacă vreți, puțin absurdă. Ca să vadă lumea ce ar putea ieși. Eu cred că am fi izbutit mai ușor, ceea ce nu înseamnă că ignor dificultățile din seria cealaltă”.** CONSTANTIN LAURENȚIU avea să-și continue ideea emisă la București : **„Opinia mea e că primele trei-patru echipe din cele două**

CONSTANTIN LAURENȚIU

serii nu diferă prea mult ca valoare. Dar pentru că sînt mai multe echipe cu tradiție și experiență, în seria a II-a e o luptă mai grea. Dacă am fi fost în seria a II-a cred că datorită experienței noastre, a unei echipe care vine din divizia A, tot am fi triumfat pînă la urmă”.

În final am preferat să acordăm celor doi antrenori rolurile lor obișnuite : „Ce crede Constantin Laurențiu despre returul Politehnicii Iași în seria I și Ion Ionescu despre cel al lui „Poli” Timișoara în seria a II-a ?”.

— Va fi o luptă grea, dar cred nu în cele 4 puncte avans, ci în ambiția, valoarea și dăruirea elevilor mei.

— Va fi un retur al adevărului pentru noi ! Avem adversari puternici în F.C. Bihor, în Minerul Baia Mare și chiar în C.S.M. Sibiu. Cele trei puncte avans nu ne liniștesc deloc. Facem tot ce-i cu putință pentru a limita jocul întîmplării și a reveni pe prima scenă a țării.

...În toamna acestui an, Politehnica Iași și Politehnica Timișoara s-ar putea întîlni dincolo de metaforă, în prima divizie...

Mircea M. IONESCU

ECHIPELE BUCUREȘTENE ÎN BLOC-STARTURI

O JUMĂTATE DE ZI... ÎN VIZITĂ LA SPORTUL STUDENȚESC

Imagine surprinsă la antrenamentul de ieri al echipei Sportul studențesc
Foto : Theo MACARSCHI

O dimineață cu ceață deasă. Nici nu se luminase încă bine de ziuă și pe poarta mare a Căminului de studenți din str. Ștefan Furtună intrau grupuri de tineri. Cunoscîndu-i, îi privim.

— Sînt fotbaliști de la Sportul studențesc — intervine portarul. **Au ședință...**

Îi întîlnim apoi în sală. Cu o zi înainte avusese loc analiza biroului clubului, acum, pe același temei — comportarea echipei în turul campionatului Diviziei A — întîlnire între conducători, antrenori și jucători. Nu se vede, dar se simte : deasupra tuturor apasă un mare și greu „16”. Este cifra ce nu poate fi uitată și care indică locul ocupat în clasament de echipa studenților bucureșteni la finele turului. Toți privesc bărbătește în urmă și recunosc că **jocul prestat în toamnă i-a adus într-o situație grea. Cauze ? Evoluția sub posibilități a majorității componenților echipei, nerespectarea ideii de joc, angajament fizic deficitar, slab spirit de echipă ș.a.m.d.** Vorbesc jucătorii. **Kraus** este de acord cu criticile aduse și subliniază că numai prin efort unit se poate ieși din situația grea existentă ; **Ion Vasile** apreciază că numai prin multă muncă, dăruire, se poate rămîne în Divizia A ; **Suciu** promite... totul în ceea ce îl privește ; **Mircea Sandu** recunoaște că uneori aportul său n-a fost cel așteptat. Acuză însă oboseala acumulată în campionatul european universitar desfășurat în vară la Constanța. Cere să fie ajutat mai mult de echipă ; **Octavian Ionescu** vorbește de comportarea necorespunzătoare a echipei, iar în ceea ce îl privește pe Mircea Sandu, este de altă părere : ca „om de lot” nu echipa să joace pentru el, ci el pentru echipă. Este o obligație ce revine celor mai buni...

Ședința se încheie, după care băieții pleacă la un antrenament în sala de sport. În aer plutește totuși optimismul. **„În A e locul nostru”** spune Tănăsescu. Intrăm în sală. Aliniați, jucătorii sînt gata. Antrenorul Octavian Popescu dă indicațiile necesare și încep exercițiile fizice. Ne apropiem de antrenorul principal, **Gh. Ola.** E greu fără îndoială să fii antrenorul unei echipe ce deține lanterna roșie. Nu-i putem scoate nici un zîmbet, indiferent ce-i spunem. E laconic, rezervat :

— E greu, trebuie muncă multă. Pe care toți, bineînțeles, sîntem dispuși s-o depunem. Atît.

Pe lîngă noi trec, doi cîte doi, în pas alergător, jucătorii. Trop, trop, trop. **„Mai repede”**, răsună glasul „secundului” Octavian Popescu. **„Acum pe vîrfuri, ușor” ; „Respirați”.** De la **Eugen Banciu,** vicepreședintele clubului, culegem cîteva informații : **„Iată-i pe Moldoveanu și Cuperman de la Iași. Se pregătesc serios pentru a deveni titulari” ; „Ne va lipsi Jurcă, nerefăcut încă” ; „Radu — de la tineret — se operează de apendicită” ; „Lucaci e accidentat” ; „Mircea Sandu și Tănăsescu se operează de amigdale”.**

Antrenamentul din sală s-a terminat, dar a fost transferat în afara ei. Începe aclimatizarea cu aerul rece. În ziua de 12 ianuarie lotul va pleca la **Izvorul Mureșului** unde echipa se va pregăti laolaltă cu formația bulgară **Dunav Ruse.** Studenții vor veni apoi în București — unii au de susținut examene — urmînd ca după aceea să plece, pentru continuarea pregătirilor, în R.P. Bulgaria.

Modesto FERRARINI

PREGĂTIRILE ECHIPEI STEAUA

Echipa Steaua și-a început pregătirile pentru noul an, dar mai ales pentru cea de a doua parte a campionatului.

Cunoscînd faptul că în ultimii ani, Steaua și-a ameliorat poziția în clasament tocmai după pregătirea de iarnă, am vrut să aflăm cîteva amănunte despre modul cum va fi abordată această perioadă acum, cînd poziția sa este aceea de lider. Ca interlocutor, „dirijorul” prim, *Valentin Stănescu :*

— Mai întîi localitatea în care vă veți continua pregătirile ?

— Ca de obicei, am ales Brașovul. Nu că ne-ar purta noroc, dar ne permite să ne desfășurăm activitatea așa cum noi o dorim.

— Pe ce perioadă ?

— 10—25 ianuarie.

— Scopul ?

— Ponderea va cădea, așa cum este și normal, pe pregătirea fizică generală. Apoi în funcție de necesitățile fiecărui jucător și în funcție de postul ocupat în echipă, vom face o strictă individualizare, pentru îmbunătățirea mobilității, rezistenței, măririi vitezei, detentei etc.

— Preconizați și meciuri în acest timp ?

— Da. Numai 1—2 partide cu parteneri de prin împrejurimile Timpei.

— Aveți în vedere și vreun turneu ?

— Pentru perioada 29 ianuarie — 15 februarie este definitivat un turneu în Siria, Liban și, în curs de perfectare, cîteva meciuri în Iran.

— Care este componența lotului pe care-l aveți la dispoziție în această perioadă ?

— Haidu, Iordache, Coman, Sătmăreanu, Ciugarin, Negrea, Hălmăgeanu, Cristache, Vigu, Dumitru, Dumitriu IV, Ștefănescu, Pantea, Tătaru, Iordănescu, Năstase, Aelenei, Voinea, Helvei, Ion Ion, Iovănescu, Smarandache. Lor li se va adăuga atacantul Răducanu, care pînă la data de 16 ianuarie o să se găsească la lotul de juniori.

— Antrenamentele vor fi abordate de toți în aceeași măsură ?

— Cu excepția lui Coman, care încă se mai resimte după accidentul din toamnă, toți jucătorii se află într-o excelentă stare de sănătate.

Așadar, Steaua își începe operațiunea de menținere a poziției de fruntașă a clasamentului. O misiune grea, dar frumoasă.

V. OCTAVIAN

ȘTIRI... ȘTIRI...

UN DUBLU MECI „UNDER 21” ROMÂNIA — R. D. GERMANĂ

Între federația noastră și forul din R. D. Germană a intervenit un acord privind **organizarea a două jocuri între selecționatele de tineret sub 21 de ani : unul la 26 mai în R. D. Germană, altul la 25 septembrie în România.**

În felul acesta, în primăvară și în toamnă se va disputa un triplu joc **România — R. D. Germană :** între echipele A, în cadrul preliminariilor C.M., între formațiile de tineret sub 23 de ani în preliminariile campionatului Europei și între cele de tineret sub 21 de ani, amical.

ARBITRUL JOCULUI ROMÂNIA — R. D. GERMANĂ

Comisia de arbitri F.I.F.A. a delegat pe arbitrul austriac E. Linnmayr, din Graz, să conducă partida **România — R. D. Germană,** programată la **27 mai la București,** în cadrul preliminariilor C.M.

Duminică, la Cluj

PRIMA ȘEDINȚĂ DE INSTRUIRE A ARBITRILOR DIVIZIONARI

După cum se știe, Federația română de fotbal, prin Colegiul central al arbitrilor, a inițiat o acțiune de instruire a arbitrilor, care va avea loc în patru etape, pe zone geografice.

Duminică 14 ianuarie, la Cluj, se va desfășura prima ședință de instruire din cele prevăzute, la care vor lua parte arbitri de diviziile A, B și C din județele Cluj, Satu Mare, Maramureș, Bihor, Sălaj, Bistrița-Năsăud, Alba și Mureș.

LOTO-PRONOSPORT

MÎINE SE PUN ÎN VÎNZARE BILETELE LOTERIEI ÎN OBIECTE

De mîine, începe în toată țara vînzarea biletelor LOTERIEI ÎN OBIECTE, o atractivă formă de joc care oferă participanților multiple posibilități de cîștig.

Biletele vor putea fi procurate prin unitățile proprii LOTO — PRONOSPORT, prin unitățile COMERȚULUI DE STAT și prin unitățile COOPERAȚIEI DE CONSUM.

Se acordă în număr NELIMITAT premii constînd din : autoturisme „DACIA 1300”, cîștiguri în obiecte în valoare de 20.000 lei, 10.000 lei, 5.000 lei etc, participanții putînd să-și aleagă obiectele, în limita sumei cîștigate și conform listelelor de obiecte afișate. Participarea se face pe bilete de 5 lei bucata.

Pentru atribuirea cîștigurilor se vor efectua 17 extrageri, dintre care : 2 extrageri de numere formate din cîte 6 cifre, 6 extrageri de terminații formate din cîte 5 cifre, 6 extrageri de terminații formate din cîte 4 cifre, 2 extrageri de terminații formate din cîte 3 cifre și 1 extragere a unei terminații formate din numai 2 cifre. Deci, cu numai 2 cifre cîștigătoare veți putea obține un premiu în obiecte. Amănunte în agențiile Loto-Pronosport.

● Mîine este ULTIMA ZI în care vă mai puteți procura biletele pentru tragerea Loto de vineri 12 ianuarie 1973. Tragerea va fi televizată direct din Studioul de Televiziune cu începere de la ora 18,30.

PRONOSPORT
CÎȘTIGURILE CONCURSULUI NR. 1 DIN 7 IANUARIE 1973

CATEGORIA I : (13 rezultate) 1 variantă 10% a 73.884 lei

CATEGORIA a II-a : (12 rezultate) 2 variante 50% a 8.778 lei, 1 variantă 25% a 4.389 lei și 38 variante 10% a 1.756 lei.

CATEGORIA a III-a (11 rezultate) 87,50 variante a 1.520 lei

Rubrică redactată de
LOTO—PRONOSPORT

VIZITA PREȘEDINTELUI CONSILIULUI DE STAT, NICOLAE CEAUȘESCU, ÎN PAKISTAN

(Urmare din pag. 1)

La Palatul Prezidențial din Rawalpindi a avut loc, marți seara, ceremonia semnării Declarației solemne comune a Republicii Socialiste România și Republicii Islamice Pakistan.

Din partea Republicii Socialiste România, Declarația a fost semnată de președintele Consiliului de Stat, Nicolae Ceaușescu, iar din partea Republicii Islamice Pakistan — de președintele Zulfikar Ali Bhutto.

Luînd cuvîntul, tovarășul Nicolae Ceaușescu a spus: „Aș dori, cu prilejul semnării acestei Declarații solemne, care așează pe baze mai trainice relațiile dintre România și Pakistan, să exprim satisfacția mea pentru relațiile bune dintre cele două țări și să apreciez că semnarea acestei Declarații deschide o eră nouă de colaborare trainică și îndelungată între popoarele noastre, care sînt animate de dorința de a-și asigura dezvoltarea economică și socială independentă, de a trăi în pace și colaborare cu toate popoarele lumii".

La rîndul său, președintele Zulfikar Ali Bhutto a relevat: „Doresc să spun că noi considerăm această Declarație drept o piatră de hotar în relațiile noastre viitoare. Considerăm că ea conține lucruri importante pentru promovarea relațiilor dintre Pakistan și România. Ea stabilește un cadru de colaborare între un important stat din Europa și unul din Asia, care au multe de făcut pentru pacea lumii.

Sîntem bucuroși că relațiile noastre sînt bune. Declarația am numit-o solemnă pentru că o vom respecta și avem încrederea că vom căuta să promovăm neabătut, în spiritul și litera sa, scopul și obiectivele acestui document".

La încheierea ceremoniei semnării Declarației solemne comune, cei doi președinți și-au strîns mîinile și s-au îmbrățișat cu căldură.

*

Marți, tovarășa Elena Ceaușescu, însoțită de doamna Fazal Akbar Khan, a vizitat Muzeul arheologic din Taxila, localitate din apropiere de Rawalpindi — unde au fost scoase la lumină vestigiile unor vechi civilizații, care s-au dezvoltat din secolul șase înainte de era noastră și pînă în secolul șase al erei noastre.

Diferitele exponate — sculpturi, statuete, obiecte de podoabă din aur și argint, obiecte de uz casnic, monede — constituie o ilustrare vie a puterii de creație, a talentului și iscusinței unui popor străvechi ce își consacră azi eforturile făuririi unei vieți noi, mai bune.

La încheierea vizitei, tovarășa Elena Ceaușescu, exprimîndu-și aprecierea pentru grija depusă în conservarea și reconstituirea acestor mărturii ale trecutului, a semnat în cartea de onoare.

Marți, 9 ianuarie, președintele Consiliului de Stat al Republicii Socialiste România, Nicolae Ceaușescu, și tovarășa Elena Ceaușescu au oferit un dineu în onoarea președintelui Republicii Islamice Pakistan, Zulfikar Ali Bhutto, și a soției sale, Nusrat Bhutto, la sediul Palatului Prezidențial din Rawalpindi.

La dineu au participat persoanele oficiale române care îl însoțesc pe șeful statului nostru în vizita în Pakistan. Au luat parte Fazli Elahi Choudhry, președintele Adunării Naționale, J. A. Rahim, ministru pentru problemele prezidențiale, ministrul comerțului și producției, Akhbar Khan, ministrul de stat pentru securitatea internă, generalul Tikka Khan, șeful Statului Major al forțelor armate, Mumtaz Alvie, alți membri ai guvernului pakistanez, generali și ofițeri superiori, S.A.D. Bukhari, ambasadorul Pakistanului la București. A fost de față Mohammad Al Abdulla Al Motlaq, ambasadorul Arabiei Saudite, decanul corpului diplomatic acreditat la Islamabad.

În cursul dineului, desfășurat într-o atmosferă caldă, prietenească, președintele Nicolae Ceaușescu și președintele Zulfikar Ali Bhutto au rostit toasturi.

*

sportul în lume

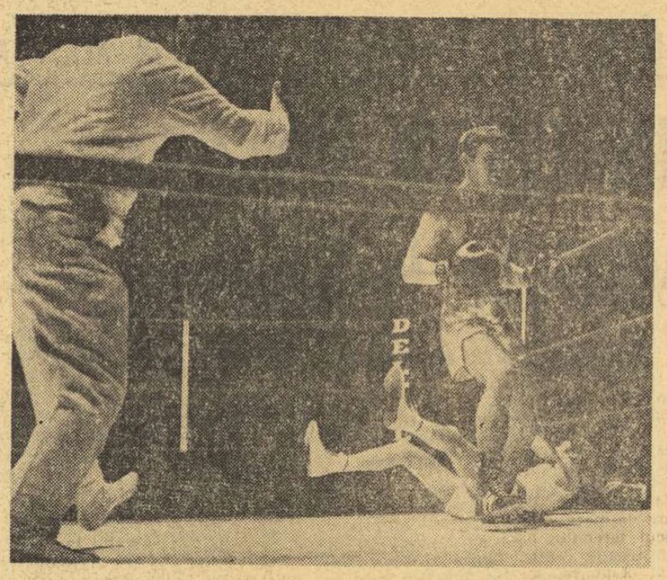

Teddy Young la podea, în urma unui croșeu. Traian Cerchia se îndreaptă spre colțul neutru. Arbitru Petre Epureanu pregătește începerea numărătorii. Sfîrșitul meciului e aproape...

Foto: Nordisk Presse — Copenhaga

POMETCU, DOBRESCU ȘI ALEXE FOARTE APRECIAȚI ÎN DANEMARCA

COPENHAGA (prin telex). — Echipa de box a României a făcut o foarte bună impresie în capitala Danemarcei, unde a învins selecționata țării gazdă cu 8—2. Pugiliștii români s-au dovedit prea puternici pentru adversarii lor danezi. Nimeni aici nu a contat pe un rezultat mai strîns, în schimb a fost o mare surpriză victoria lui Ole Maibom asupra campionului european de tineret Dinu Condurat. Dintre boxerii români, au impresionat îndeosebi Pometcu, Dobrescu și Alexe. Greul român — acum la a treia victorie asupra lui Jens Brix Andersen — a avut de furcă cu tînărul său adversar, dar arbitrul care nu i-a acordat votul său a greșit grav. La fel, „pana" Ștefanovici merita decizia în unanimitate după meciul cu Peter Christiansen. O decizie nelogică s-a dat și la partida dintre Carsten Andersen și Marcel Lupu, dar — în mod ciudat — victoria danezului a fost determinată de opțiunile judecătorului neutru suedez și a judecătorului român!

Cele mai frumoase meciuri ale galei au fost cele de la categoriile cocoș, pană (Pometcu), ușoară și grea. De altfel, despre Ion Alexe presa locală a scris: **„El nu este o mașină de pumni, ci un boxer serios, probabil harnic în antrenamente și talentat. El lovește — gîndit — doar atunci cînd trebuie".**

MOGENS JACOBSEN
„Berlingske Tidende" - Copenhaga

„Ceskoslovenski Sport": ILIE NĂSTASE — PRIMUL TENISMAN EUROPEAN ÎN 1972

PRAGA, 9 (Agerpres). — Tenismanul român Ilie Năstase a fost desemnat în urma anchetei organizată de cunoscutul cotidian „Ceskoslovenski Sport", drept cel mai bun jucător european al anului 1972. Pe locurile următoare s-au clasat în ordine: M. Orantes (Spania), J. Kodes (Cehoslovacia), A. Gimeno (Spania), A. Metreveli (U.R.S.S.), P. Proisy (Franța), A. Panatta (Italia), Barthes (Franța), J. Gisbert (Spania), F. Pala (Cehoslovacia) și **Ion Țiriac (România).** În comentariul agenției de presă cehoslovace care transmite această știre sînt subliniate marile performanțe obținute de campionul român Ilie Năstase, cîștigător a numeroase turnee internaționale, precum și al Marelui Premiu al Federației internaționale de tenis.

În clasamentul feminin pe primul loc a fost clasată Virginia Wade (Anglia), urmată de Francoise Durr (Franța), Helga Masthoff (R.F. a Germaniei), Olga Morozova (U.R.S.S.), B. Stove (Olanda), G. Chanfreau (Franța) etc.

PARTIDA CIOCÂLTEA — PÎDEVSKI REMIZĂ ÎN TURNEUL DE LA ORENSE

MADRID, 9 (Agerpres). — A început turneul internațional masculin de șah care are loc în orașul spaniol Orense. **Ciocâltea (România) a remizat cu bulgarul Pîdevski.** Medina (Spania) a cîștigat la Janosevici (Iugoslavia). Au fost încheiate remiză partidele: Parma (Iugoslavia) — Cobo (Cuba), Durao (Portugalia) — Mednis (S.U.A.), Castro (Filipine) — Pomar (Spania). **Partida dintre Gheorghiu (România) și Benkö (S.U.A.) a fost întreruptă la mutarea a 40-a.** Turneul se încheie la 20 ianuarie.

IGNIS VARESE NEÎNVINSĂ ÎN CAMPIONATUL ITALIAN DE BASCHET

ROMA, 9 (Agerpres) — Campionatul italian masculin de baschet a continuat cu desfășurarea întrecerilor programate în cea de-a 11-a etapă. Iată principalele rezultate înregistrate: Ignis — Maxmobili 93—62; Simmenthal — Partenope 98—75; Forst — Splugen 91—67; Mobilquatro — Gamma 78—77; Snaidero — Brill 82—76. În clasament conduce Ignis cu 22 de puncte urmată de Simmenthal 20 puncte și Forst 18 puncte.

TELEX • TELEX • TELEX • TELEX

Reprezentativa de hochei a orașului Moscova, aflată în turneu în S.U.A., a jucat la New Heaven cu o selecționată locală. Hocheiștii sovietici au obținut victoria cu scorul de 9—4 (3—1, 3—1, 3—2). Cel mai bun jucător de pe teren a fost cunoscutul internațional Aleksandr Maltev, care a marcat patru goluri.

Campionul mondial de box la categoria grea, Joe Frazier, a sosit la Kingston în vederea meciului pe care-l va susține, la 22 ianuarie, cu șalangerul său oficial, George Foreman. În cadrul unei conferințe de presă, Frazier a declarat următoarele: „Sînt excelent pregătit. Dispun de o condiție fizică care-mi permite să lupt în același ritm 30 de reprize. Sînt convins că-l voi învinge pe Foreman prin K.O. în primele reprize".

În cadrul turneului internațional de șah de la Hastings (Anglia) au fost continuate partidele întrerupte din ultimele două runde. Iată rezultatele înregistrate: Hartston (Anglia) — Barcza (Ungaria) 1—0; Uhlmann (R.D. Germană) — Andersson (Suedia) remiză; Radulov (Bulgaria) — Hort (Cehoslovacia) remiză. În fruntea clasamentului se află acum englezul Hartston, cu 8 puncte, urmat de danezul Larsen — 7,5 puncte și Uhlmann — 7 puncte.

Concursul internațional de ciclocros, desfășurat la Varese, a fost cîștigat de sportivul francez André Wilhelm, cronometrat pe distanța de 23.700 km cu timpul de 58:02. Pe locul secund s-a clasat englezul Atkins — la 1:21, urmat de italianul Vagneur la 1:37. Belgianul Norbert Dedeckere, marele favorit al cursei, a ocupat locul patru, la 2:50 de învingător.

Au luat sfîrșit întrecerile concursului internațional de patinaj viteză de la Inzell, la care au participat sportivi și sportive din U.R.S.S., Finlanda, Suedia, Olanda și R.F. a Germaniei. La masculin, victoria a revenit cunoscutului campion sovietic Valeri Muratov, care, la multiation, a totalizat 162.225 puncte. Pe locurile următoare s-au clasat compatrioții săi Iuri Muratov — 162,655 puncte și Vladimir Komarov — 163,085 puncte. Concursul feminin a fost cîștigat de patinatoarea finlandeză Tuula Vilkas, cu 192.755 puncte.

La Bolzano, au început întrecerile tradiționalei competiții de fond denumită „Săptămîna schiului". În proba de 15 km, victoria a revenit suedezului Thomas Magnusson, care a realizat timpul de 41:27,5. Pe locurile următoare s-au clasat Gunnar Larsson (Suedia) — 42:12.2 și Tommy Limby (Suedia) — 42:12.4.

PĂGUBAȘII FORMULEI 1

Constructorii de automobile de formula 1 nu sînt chiar niște muritori de foame. Ei obțin sume bunicele de la organizatorii curselor de Grand-Prix, extrag profituri din relațiile — create de publicitate — cu sprijinitorii financiari (așa-numiții „sponsori") și unii (de pildă March, Brabham sau McLaren) mai vînd și mașini de curse unor snobi. Așadar sursele de venituri nu sînt chiar sărace.

De curînd, „Formula One Constructors Association" a anunțat că în 1973 nu va mai participa la nici un mare premiu care nu e dotat cu premii de start și de clasare în valoare de cel puțin 87.000 de lire sterline. În sezonul trecut, ei se mulțumeau și cu 42.000 de lire. Organizatorii s-au îngrozit de acest spor de peste 100 la sută în pretențiile constructorilor, au anunțat că nu vor plăti mai mult de 50.000 și au amenințat că vor deschide porțile Grand-Prix-urilor și altor mașini.

Conflictul nu e deschis de azi, de ieri, pentru că nici constructorii și echipele de piloți nu sînt mostre de naivitate. La Marele Premiu al Spaniei pe 1972, de pildă, chiar înainte de începerea cursei, ei au lansat un ultimatum, cerînd mărirea premiilor și amenințînd cu boicotul dacă premiile nu sînt plătite la două ore după încheierea cursei (s-au plătit, de fapt, după patru ore...). Ultimatumul s-a repetat la Monaco.

La rîndul lor, organizatorii nu fac parte din tagma sărăcimii. La un Mare Premiu, care aduce pe parcurs 200.000 de spectatori, încasările sînt considerabile, chiar dacă abstragem premiile, polițele de asigurare ș.a.

Singurul păgubit și păcălit în toată afacerea aceasta rămîne publicul. Locul în picioare la o mare cursă costă de pe acum foarte mult (10—15 mărci, de pildă, în R.F.G.). Odată cu pretențiile constructorilor, organizatorii vor spori prețurile biletelor și se intră astfel într-un cerc vicios din care ieșirea e foarte grea: organizatorul oferă constructorului mai mult; în consecință, spectatorul va plăti biletul mai scump și va veni în număr mai mic, preferînd transmisia televizată; la public redus, descrește interesul sprijinitorilor, pentru că scade eficiența publicității...

Și uite așa, Grand-Prix-urile s-ar putea duce de rîpă.

Victor BANCIULESCU

Voleibalistele de la Rapid

(Urmare din pag. 1)

în special în atac, acest ritm mai viu, de care vă vorbeam.

Davila Plocon este un conviv bun. Aflăm de la el multe amănunte privind echipa sa, antrenamentele făcute pînă acum. Ne vorbește despre dorința întregului colectiv de a reuși victoria finală în cele două partide din turul al treilea. Pentru aceasta, formația noastră campioană nu a întrerupt pregătirile după încheierea primei jumătăți a întrecerii divizionare. De pildă, în „săptămîna de odihnă" dintre 17—24 decembrie, au fost făcute trei antrenamente. După 26 decembrie, ritmul s-a intensificat: două ședințe de pregătire, în fiecare zi. Dimineața, în aer liber, pregătire fizică și exerciții pentru îmbunătățirea vitezei de deplasare. După-amiaza se lucra în sală, pentru mărirea vitezei de execuție. **„Valoarea jucătoarelor din lot mi-au permis să trec ușor la acest program mai intens ca de obicei și la noua idee tactică",** — ne-a spus Plocon. În această perioadă, Rapid a susținut și trei meciuri de verificare: 5—0 și 4—1 cu Ceahlăul Piatra Neamț și 3—2 cu Dinamo București. Pregătirile au continuat cu alte meciuri-școală în compania formației masculine Locomotiva București. De ce cu băieții? Pentru că Locomotiva se apropie ca stil de joc cu Dynamo Berlin, adică își construiește atacurile prin pase înalte.

Antrenamentul continuă. Continuă și Plocon cu confesiunile sale: **„Noi n-am cunoscut odihna în anul care a trecut. Nici în timpul verii. Chiar în perioada concediilor am făcut antrenamente, e drept, mai ușoare dar tot antrenamente s-au numit. Firește, atunci, nu știam că vom juca cu Dynamo, în Cupa campionilor, dar ne așteptam la un adversar puternic cu cît urma să ne apropiem de finala competiției. În plus, nimeni nu lipsește de la antrenamente. Există o atmosferă prielnică performanței. Noi ne-am dat seama că vom putea cîștiga titlul de campioană a țării numai dacă vom munci mai mult decît celelelate echipe. Asta pentru că avem un lot destul de restrîns. Și am reușit pînă acum să estompăm această defecțiune a noastră. Totuși, avem probleme cînd apare o defecțiune în formație".**

Defecțiuni a avut Rapidul și în această perioadă: **Mariana Baga** și **Cristina Bălțărețu** au făcut entorsă, iar **Eugenia Rebac** a lipsit cîteva zile datorită examenelor. Lotul este însă acum complet. Le avem, doar, în față pe toate cele zece voleibaliste de la Rapid **„Am echipă care știe să se bată pentru rezultat"**, ne spune în continuare antrenorul formației noastre campioane, **„Deși am avut aceste defecțiuni, puterea de luptă a jucătoarelor, spiritul lor de luptă, optimismul, le fac să treacă peste aceste... mici inconveniente. Sper ca toate aceste calități să le puteți vedea și duminică dimineață în jocul cu Dynamo Berlin".**

Plocon era solicitat de elevele sale. I-am urat succes și l-am lăsat în mijlocul lor, nu înainte de a nota jucătoarele pe care se bazează în meciul de peste cîteva zile: **Eugenia Rebac, Mariana Baga, Cristina Bălțărețu, Marta Szekeli, Florica Tudora, Constanța Bălășoiu, Ruxandra Vraniță, Petra Stoica, Iuliana Paul** și junioara **Olimpia Ionașcu.**

În imagine — prima festivitate de premiere din cadrul actualei ediții a Jocurilor Africane. Algerianul Nourradine Boutagou primește medalia de aur după succesul său la 200 m delfin

PRIMII CAMPIONI AI JOCURILOR AFRICANE

LAGOS, 9 (Agerpres). — Pe Stadionul Național, precum și pe alte baze sportive din Lagos au început întrecerile Jocurilor Africane. Prima medalie de aur a acestei competiții a fost cîștigată de înotătorul algerian Nourradine Boutagou care a sosit primul la 200 m delfin cu timpul de 2:24,84. Egipteanul Youseff a terminat victorios în cursa de 100 m spate realizînd timpul de 1:05,45. Sportiva Hafifi (Republica Arabă Egipt) s-a clasat pe primul loc în proba de 200 m mixt cu timpul de 2:50,05.

În competiția de tenis de masă au fost înregistrate în primele preliminarii următoarele rezultate: Nigeria — Republica Malgașă 5—0; Republica Guineea — Tanzania 5—1; Dahomey — Sudan 5—3; Uganda — Liberia 5—3; Ghana — Sierra Leone 5—0; Togo — Etiopia 5—0.

După primele întreceri, în clasamentul pe medalii conduc sportivii din R. A. Egipt (3 de aur — 2 de argint — 2 de bronz), urmați de cei din Algeria (1—0—0), Tunisia și Nigeria (0—1—0), Ghana și Zambia (0—0—1).

MECIUL DINAMO—Ț.S.K.A. MOSCOVA INAUGUREAZĂ MÎINE „LUNA BASCHETULUI INTERNAȚIONAL"

(Urmare din pag 1)

(1.90 m), **Kovirkin** (1,97 m), **Viktorov** (2,07 m).

★

În vederea acestui meci, Dinamo București și-a continuat antrenamentele zilnic, ultima lecție de pregătire ținînd-o ieri dimineață, în sala Floreasca. Pe parcurs, campionii României au susținut și două jocuri amicale în campania celeilalte reprezentante a țării noastre într-o cupă europană, Steaua. În tîlnirile au dat posibilitate celor-doi antrnori, **Dan Niculescu** și **Vasile Popescu**, să verifice stadiul pregătirilor, mai precis temele tactice ce vor fi folosite în cursul disputelor din cadrul C.C.E. și Cupei cupelor.

Iată și noutăți despre echipa Steaua care va debuta în Cupa cupelor în ziua de 24 ianuarie, cînd va întîlni, la București, pe Jugoplastika Split (returul la 31 ianuarie). Antrenorul **Vasile Popescu** a plecat la Split unde va asista astă seară, la meciul dintre Jugosplastika și Juventud Badalona, viitoarele advrsare ale bucureștenilor. De la Split, prof. Vasile Popescu se va deplasa la Varșovia unde va conduce echipa Steaua care va lua parte (între 12 și 18 ianuarie) la un turneu, alături de selecționatele orașelor Moscova, Praga, Budapesta, Sofia, Belgrad, Viena, Bruxelles și de trei echipe din prima divizie a campionatului polonez.

CAMPIONATUL NAȚIONAL DE PATINAJ ARTISTIC

(Urmare din pag. 1)

obligatoriilor. Deci, Doina Mitricică este campioană națională pe anul 1973 la obligatorii. Iată acum clasamentele „obligatoriilor": **seniori** — 1. **György FAZECAȘ** (Dinamo București) 7—79,6 p — campion național, 2. Mircea Ion (Șc. sp. 2) 17—69,7 p, 3. Atanase Bulete (Șc. sp. 2) 21—66,8 p, 4. Octavian Goga (I.E.F.S.) 25—67,1 p. **Senioare** — 1. **Doina MITRICICĂ** (ASCPMB) 9—72,1 p, 2. Elena Moiș (I.E.F.S.) 13—69,9 p, 3. Doina Ghișerel (I.E.F.S.) 29—63,7 p, 4. Gabriela Voica (I.E.F.S.) 33—63,1 p, 5. Rodica Didă (I.E.F.S.) 35,5—62,5 p, 6. Mariana Ionel (I.E.F.S.) 40,5—61,6 p, 7. Cornelia Picu (I.E.F.S.) 43—59,7 p, 8. Adriana Preda (I.E.F.S.) 52—57,9 p, 9. Silvana Suciu (Constructorul București) 59,5—55,2 p.

„Programul scurt" pentru toate categoriile de patinatori, prezentat ieri după-amiază, ne-a oferit în fapt scurte secvențe ale „liberelor" zilei de astăzi și trebuie să recunoaștem că a fost o după-amiază plăcută. György Fazekas a etalat, cu măiestrie, parte din săriturile sale pregătite pentru ziua finală a campionatului, și a fost frumos. Doina Mitricică și Elena Moiș, foarte apropiate valoric în evoluțiile lor, au primit aplauze prelungite (de data aceasta tribunele patinoarului nu au mai fost goale). Aplaudată a fost și micuța Silvana Suciu, de la Constructorul, după părerea noastră o mare speranță a patinajului românesc. O apariție plăcută în programul scurt: **Beatrice Huștiu**, dar nu la... solo, ci în compania lui Dan Săveanu, cu care a format singura pereche a actualului campionat. Iată cîștigătorii „programului scurt" la toate categoriile: **seniori** György Fazekas, Doina Mitricică; **juniori I** Leonardo Azzola (Olimpia Cluj), Mihaela Paraschiva (Constructorul București); **juniori II** Klaus Schell (Dinamo Brașov); **perechi** Beatrice Huștiu — Dan Săveanu (I.E.F.S.).

Astăzi, de la ora 7,20, întrecerile campionatului de patinaj artistic continuă cu programul figurilor libere pentru juniori II (b + f) juniori I, (b + f). Întrecerea la figuri libere pentru seniori, seniloare și perechi începe de la ora 13,45.

Caleidoscop fotbalistic mondial

IUGOSLAVIA: DOUĂ ECHIPE ÎN LUPTĂ PENTRU TITLUL DE CAMPIOANĂ,

OPT — PENTRU EVITAREA RETROGRADĂRII!

Odată cu fluierul final al jocurilor ultimei etape a turului, specialiștii, cronicarii, amatorii de statistici, cu toții au proclamat la unison că elementul care a caracterizat prima parte a campionatului iugoslav 1972—1973 a fost constanța în jocuri bune sau, dimpotrivă... proaste, a celor 18 divizionare. Clasamentul a suferit foarte puține modificări pe parcursul celor 17 etape. Liderul nu s-a schimbat aproape deloc, echipele care au început bine au jucat așa în continuare, cele care au început cu rezultate slabe nu s-au mai corectat substanțial pe parcurs. Una sau două „surprize de etapă" în tot turul campionatului. Bineînțeles că, după o astfel de dispută generală, în final s-a ajuns la un clasament care și el nu este decît imaginea a tot ce s-a petrecut în toamna aceasta în fotbalul iugoslav.

Mîndru comod, instalat chiar din a doua etapă, **Steaua roșie Belgrad** a fost, indiscutabil, cea mai bună **echipă a turului. Constantă nu numai în obținerea de puncte pe teren propriu sau în deplasare, ci și în jocuri bune, cea mai populară echipă din Iugoslavia a pierdut doar două jocuri (în etapa a III-a, cu Zeleznicear: 0—1; și în ultima etapă, la Split: 0—2 cu Hajduk), cea de a doua generată și de oboseala jucătorilor din Cupa U.E.F.A.** Dar, dacă am pomenit de această competiție europeană, trebuie să spunem că Steaua roșie, eliminată în acest an de celebra Tottenham (deși cu **Geaici, Acimovici, Krivokucea, Pavlovici, Boghicevici, Lazarevici** — toți internaționali — în formație), nu reușește încă performanțe deosebite pe plan continental. Este o critică pe care antrenorul **Miljanici** o recunoaște ca îndreptățită. El speră însă ca — obținînd un nou titlu de campioană cu echipa sa, și deci primind dreptul de a participa la ediția viitoare a Cupei campionilor europeni — în sezonul viitor Steaua roșie să reușească „marele pas". Deocamdată, nu putem spune decît că echipa belgrădeană este cea mai îndreptățită candidată la titlu.

CLASAMENTUL TURULUI

1. Steaua r. Belgrad	17	11	4	2	34-11	26
2. Velej Mostar	17	9	7	1	28-11	25
3. O.F.K. Beograd	17	8	5	4	23-16	21
4. Partizan Belgrad	17	8	5	4	24-19	21
5. Sarajevo	17	8	4	5	30-23	20
6. Sloboda Tuzla	17	6	7	4	18-14	19
7. Zeleznicear	17	7	4	6	25-22	18
8. Radnicikci Niș	17	7	4	6	15-18	18
9. Celik Zenița	17	6	5	6	18-24	17
10. Hajduk Split	17	7	1	9	23-31	15
11. Borați Banja-Luka	17	4	6	7	12-12	14
12. Olimpija Ljubljana	17	5	4	8	16-18	14
13. Vardar Skoplje	17	5	4	8	17-27	14
14. Vojvodina Novi Sad	17	5	3	9	23-25	13
15. Sutjeska Nikșici	17	5	3	9	17-26	13
16. Dinamo Zagreb	17	4	5	8	10-22	13
17. Bor	17	4	5	8	15-28	13
18. Spartak Subotița	17	4	4	9	18-29	12

Velej Mostar, a doua în clasamentul turului, nu a „conturbat" deloc poziția de lider a echipei belgrădene, dar a urmărit-o perseverent, pe tot parcursul turului, n-a lăsat-o să se distanțeze prea mult și a terminat doar cu un punct mai puțin. O surpriză comportarea echipei din Mostar? Și totuși, nu! De cîțiva ani, „11"-le antrenat de **Rebaț** se află în plutonul de frunte al fotbalului iugoslav. De altfel, la Velej joacă **Bajevici, Marici** și **Vladici**, adică trei dintre jucătorii de bază din echipa națională iugoslavă, care în sezonul încheiat — datorită și lui Bajevici (golgeterul), Vladici (coordonatorul de joc) și Marici (apărătorul porții) — a reușit un spectaculos „come-back" pe vechile poziții. Admiratorii lui Velej își denumesc ingenios echipa „motorul B.M.W.", împrumutînd inițialele de la numele celor trei fotbaliști internaționali ai săi. Velej a intrat în pauza dintre sezoane cu gîndul la „marea lovitură" din returul campionatului, după părerea unanimă ea fiind singura echipă care poate periclita poziția echipei Steaua roșie. (De remarcat că Velej va juca cu echipa lui Geaici la Mostar, într-o partidă care poate deveni decisivă!) „Motorul B.M.W." va trebui însă să-și demonstreze din plin forța în „raliul primăverii".

Urmează în clasament un pluton **de trei echipe — O.F.K., Partizan și** Sarajevo — care, ca nivel de joc și ca punctaj, au realizat întocmai ceea ce se prevedea la începutul sezonului, adică o comportare medie. Steaua roșie și Velej par să nu fie amenințate de aceste 3 formații, dar ținînd cont că mai sînt totuși 17 etape de jucat și că multe s-ar mai putea întîmpla, nu este imposibil ca una din ele să concureze și la titlu. Șansele sînt mai ales de partea lui **O.F.K. Beograd**, care — cu **Stepanovici, Petkovici** și **Santraci** în formație — a reușit un excelent sezon internațional, eliminînd succesiv din Cupa U.E.F.A. pe Dukla Praga, Feyenoord Rotterdam și Beroe Stara Zagora.

Un alt pluton, format din cinci echipe, așa-zisul „mijloc de aur", pare asigurat de surprize neplăcute. Plutonul e condus de **Sloboda din Tuzla**, urmată îndeaproape de **Zeleznicear Sarajevo**, campioana „en titre", de la care însă se așteptă mai mult. **Bukal** și colegii săi joacă însă în ultimul timp prea economicos, resemnat chiar, cu o surprinzătoare automulțumire. La periferia clasamentului sînt prezente în lupta cu retrogradarea nu mai puțin de opt echipe, de la locul 11 la 18, departajate de numai două puncte! Printre ele se află și cunoscuta echipă **Dinamo din Zagreb**, fostă campioană, pentru prima oară de la înființare într-o asemenea situație critică. Iată cum, schimbînd șase antrenori în cinci ani, ducînd o greșită politică de cadre, cu continue certuri și disensiuni în sînul său, un club celebru a ajuns să se zbată neputincios în propria-i mediocritate. Este deci unul din puținele elemente de surpriză ale campionatului actual. Printre echipele „sufocate" se află și **Vojvodina**, echipă care în campionatul trecut a fost destul de aproape de titlu. În orice caz, lupta dintre **Dinamo, Vojvodina, Spartak, Bor, Olimpija, Borați, Vardar** și **Sutjeska** și, bineînțeles, deznodămîntul ei va crea un plus de suspense, reprezentînd unul dintre elementele de interes ale returului de campionat, care se va relua la 4 martie.

Lucrul cel mai dezolant din sezonul încheiat a fost aspectul tribunelor: în majoritatea cazurilor goale. Media spectatorilor la competițiile de baschet a fost mai mare decît la fotbal! Jocuri slabe, evoluții neinteresante, goluri puține, lipsa de surprize sau de schimbări de lider, toate au creat o stare de apatie în rîndul spectatorilor, care au început să vină din ce în ce mai puțini la stadion. Iată elementul care dă cel mai mult de gîndit conducătorilor de cluburi în pauza care a intervenit în desfășurarea campionatului. Aici nu se mai poate sta prea mult în expectativă. Iar spectatorii nu pot fi readuși în tribune decît cu garanția jocurilor de calitate...

Dușan BUGARIN

O fază dintr-un meci considerat la vremea lui (etapa a doua a campionatului) ca terminat cu surpriză: Steaua roșie — Velej Mostar, 1—1 la Belgrad! **În imagine,** Geaici (în dreapta) și colegii lui încearcă să anuleze avantajul luat de jucătorii oaspeți (reprezentați în fotografie de fundașii Glavovici și Ristici) prin golul înscris de Dușan Bajevici. Pînă la urmă, Steaua roșie va egala prin Vojin Lazarevici, dar nu trebuie uitat că meciul retur va avea loc la Mostar...

FOTO: V. Jadresin — TEMPO-Belgrad

Redacția și administrația: București, str. Vasile Conta nr. 16; telefoane: centrala 11.10.05, secția corespondenți 11.51.09, interurban 72 și 286; telex: sportrom buc. 180. Tiparul I. P. „Informația", București 40 366

Tirgu-Mureș

PROLETARI DIN TOATE ȚĂRILE, UNIȚI-VĂ!

Sportul

ZIAR AL CONSILIULUI NATIONAL PENTRU EDUCATIE FIZICA SI SPORT

ANUL XXIX — Nr. 7290 | 4 PAGINI 30 BANI | Joi 11 ianuarie 1973

VIZITA PREȘEDINTELUI CONSILIULUI DE STAT, NICOLAE CEAUȘESCU, ÎN PAKISTAN

RAWALPINDI 10 (Agerpres). — Miercuri dimineață, în cea de-a treia zi a vizitei în Pakistan, președintele Nicolae Ceaușescu și tovarășa Elena Ceaușescu, însoțiți de președintele Zulfikar Ali Bhutto, au sosit cu un avion special pakistanez la Lahore — unul din principalele orașe ale țării.

Aflat la sud de Rawalpindi, Lahore, localitate care astăzi are o populație de peste un milion și jumătate de locuitori, a fost întotdeauna un centru cultural vestit, orașul celor mai iscusiți artizani, al poeților și sculptorilor. El dezvăluie bogatele tradiții culturale ale unui popor talentat, care a îmbogățit patrimoniul civilizației universale cu creații ce înfruntă veacurile. Locuitorii acestui oraș au ținut să facă solilor poporului român o primire sărbătorească. Sub un soare strălucitor, ca în plină vară pe meleagurile noastre, pe aeroport și în împrejurimi s-au adunat, în așteptarea oaspeților, mii și mii de oameni. Domnește o atmosferă festivă de bună dispoziție, de sinceră bucurie, așa cum se întîmplă cînd vii să saluți un prieten pe care îl știi apropiat. Clădirea aerogării, în stil tradițional musulman, este încadrată de drapelele de stat ale celor două țări. Toate celelalte construcții din incinta aeroportului sînt decorate cu ghirlande de stegulețe românești și pakistaneze, care le îmbracă într-o rețea multicoloră — simbol viu al prieteniei.

În momentul cînd avionul, cu care călătoresc cei doi președinți, aterizează, numeroșii locuitori aflați pe aeroport izbucnesc în urale. De scara avionului se apropie Ghulam Mustafa Khar, guvernatorul provinciei Punjab, a cărei capitală este Lahore. El salută cu căldură pe cei doi conducători. Sînt salutați, de asemenea, ceilalți oaspeți români: George Macovescu, ministrul afacerilor externe, Nicolae M. Nicolae, ministru secretar de stat la Ministerul Comerțului Exterior, Gheorghe Oprea, consilier al președintelui Consiliului de Stat.

Președintelui Nicolae Ceaușescu îi sînt prezentate oficialitățile locale. În semn de stimă deosebită, personalitățile prezente oferă tovarășului Nicolae Ceaușescu, tovarășei Elena Ceaușescu, frumoase ghirlande de flori.

În drum spre Palatul guvernatorului, reședința oficială a președintelui Nicolae Ceaușescu, coloana de mașini străbate un bulevard larg, străjuit, de o parte și de alta, de siluetele zvelte ale palmierilor.

Exprimînd bucuria locuitorilor orașului Lahore și ai provinciei Punjab, guvernatorul Ghulam Mustafa Khar a declarat reprezentanților presei române: „Este pentru noi o cinste deosebită de a-l avea ca oaspete stimat pe președintele Nicolae Ceaușescu. Nutrim sentimente de admirație și adînc respect pentru acest remarcabil om de stat, care a făcut atît de mult pentru progresul țării și poporului său, care a devenit cunoscut în întreaga lume pentru politica pe care o promovează în apărarea dreptului la dezvoltare liberă a fiecărei națiuni. Cum poți să nu fii de acord cu președintele dumneavoastră, atunci cînd el condamnă politica forței și amestecului, cînd subliniază că toate țările lumii, fie ele mari sau mici, sînt egale în drepturi, cînd se pronunță pentru întronarea unui spirit nou în relațiile dintre statele de pe glob? Vizita sa va fi din păcate scurtă. Am fi dorit să rămînă mai mult printre noi, să-i arătăm mai multe din realizările noastre. Satisfacția de a-l avea printre noi este însă mare, și sîntem încredințați că se va convinge de prietenia și stima pe care i-o poartă locuitorii Punjabului, locuitorii întregii țări".

Oaspeții sînt invitați să viziteze cîteva din renumitele monumente ale orașului. Un asemenea monument este moscheea Badshahi, socotită a fi una din cele mai mari din lume, veritabilă perlă arhitectonică a epocii Mogule.

În curtea moscheii, a fost ridicat mausoleul lui Mohammad Iqbal, gînditorul și poetul care, prin scrierile sale, a însuflețit lupta pentru independența a țării. Lahore poate fi, de altfel, considerat ca un simbol al rezistenței dîrze, curajoase a poporului față de colonialiști. Zidurile impunătorului fort, următorul obiectiv vizitat — poartă și astăzi urmele gloanțelor și ghiulelelor din anii luptelor eroice împotriva asupririi străine. Dar colonialiștii nu au reușit să înăbușe prin forța armelor năzuințele de libertate și neatîrnare ale poporului pakistanez. Tot aici, la Lahore, în urmă cu mai bine de trei decenii, a avut loc o conferință care a reunit pe fruntașii luptei pentru eliberare, între care Mohammad Ali Jinnah, cel care avea să primească numele de „părintele națiunii" și care cerea, pentru prima dată, un Pakistan independent. În amintirea acestor evenimente și în amintirea proclamării Republicii, care a avut loc la 23 martie 1956, la aproape nouă ani de la cucerirea independenței, a fost ridicat, în apropierea străvechiului fort, un obelisc, care se profilează impunător pe cerul albastru — monument ce consemnează victoria unor bătălii îndelungate pentru existență liberă, de sine stătătoare.

La toate locurile vizitate, tovarășul Nicolae Ceaușescu primește explicații amănunțite, dă o înaltă apreciere acestor creații ale poporului pakistanez, luptei sale pline de sacrificii în vederea neatîrnării. Atît la moscheea Badshahi, cît și la fort, tovarășul Nicolae Ceaușescu și tovarășa Elena Ceaușescu semnează în Cartea de onoare.

Pe întregul traseu spre obiectivele vizitate și la întoarcerea la reședință, numeroși locuitori ai orașului au ținut să salute din nou, cu deosebită căldură, pe oaspeții din România prietenă.

★

Locuitorii orașului Lahore au ținut să-și exprime într-un mod deosebit marea bucurie de a-avea în mijlocul lor pe președintele Nicolae Ceaușescu și pe tovarășa Elena Ceaușescu, sentimentele de stimă și aleasă considerație pentru conducătorul României socialiste: ei au oferit în cinstea oaspeților români o recepție cetățenească, desfășurată în Grădina Shalimar,

(Continuare în pag. a 4-a)

CÎȘTIGÎND MECIUL CU STEAUA (2-1)

DINAMO ESTE VIRTUALĂ CAMPIOANĂ LA HOCHEI

În primele minute ale partidei Dinamo — Steaua, portarul dinamovist Dumitraș a făcut față cu succes unor momente grele

Aproape 5 000 de spectatori au asistat ieri seara, la patinoarul „23 August", la partidele derby ale rundei a IV-a (penultima) a campionatului de hochei. Ambele jocuri

1. DINAMO	12	10	2	0	69—26	22
2. Steaua	12	8	2	2	54—21	18
3. Dunărea	12	2	1	9	16—53	5
4. S.C. M. Ciuc	12	1	1	10	31—70	3

Următorul (și ultimul) tur al campionatului: între 7 și 10 februarie.

programate cu acest prilej au fost frumoase (excepție a făcut doar finalul meciului decisiv Dinamo — Steaua), rapide, cu multă risipă de energie din partea celor patru formații. Victoria dinamoviștilor în fața echipei Steaua le-a conferit acestora încă două puncte în clasament, ceea ce face ca înaintea ultimei runde ei să aibă un avans de 4 puncte, imposibil de recuperat de către hocheștii de la Steaua. Deci, DINAMO BUCUREȘTI este practic, de pe acum, campioana țării!

DINAMO — STEAUA 2—1 (0—1, 2—0, 0—0)

Partida a debutat cu o surprinzătoare dominare din partea formației Steaua, care imprimînd jocului, chiar de la primele schimburi de puc, un ritm debordant, și-a înghesuit adversara în propria treime. Atacurile în forță și succesive ale celor de la Steaua i-au surprins pe dinamoviști, care au cedat pasul. Steaua a deschis scorul prin Scheau (min. 11) și a ratat 4—5 ocazii rarisime, printre care am notat și o bară a lui Justinian (min. 14). În repriza secundă, aspectul meciului s-a schimbat complet, inițiativa trecînd de partea dinamoviștilor. Aceștia au reușit să calmeze ritmul și, prin aceasta, să stăpînească jocul. În ciuda faptului că Steaua a început să folosească în această repriză și linia a III-a (în prima parte ambele echipe au utilizat numai cîte două linii), dinamoviștii au păstrat ascendentul în joc, au egalat prin Axente (min 26) și au profitat prompt de prima superioritate numerică (eliminarea lui Ioniță), luînd conducerea printr-un gol formidabil, înscris de Gh. Huțanu (min 32). În ultima parte a meciului, cîteva decizii „curioase" ale celor doi arbitri (O. Barbu și M. Presneanu) au incitat spiritele și astfel am fost nevoiți să asistăm la cîteva scene regretabile, ai căror „eroi" principali: Ioniță (Steaua) și Bandaș (Dinamo) vor primi (și nu numai ei...) sancțiunile cuvenite.

DUNAREA — S.C. MIERCUREA CIUC 1—0 (1—0, 0—0, 0—0)

Așa cum era de prevăzut, ambele formații au aruncat în acest meci toate forțele lor, luptînd cu o energie demnă de toată admirația pentru victoria finală. Din această confruntare aspră și echilibrată a rezultat un joc foarte frumos, extrem de rapid și dinamic, cu o neobișnuită abundență de faze de poartă. Egale pe planul angajamentului fizic, cele două formații s-au deosebit totuși sub raportul omogenității tactice, al coeziunii, în această direcție gălățenii manifestînd o ușoară superioritate. De fapt acest lucru le-a și permis să apere un avantaj, atît de fragil în hochei, de un singur gol, timp de 56 de minute! Este drept că jucătorii din Miercurea Ciuc au atacat mai mult, uneori — așa cum a fost cazul în primele 15 minute ale reprizei secunde — cu o deosebită insistență, dar lovindu-se de o apărare fermă și acționînd cu precădere individual, nu au putut realiza egalitatea mult sperată. Pentru că, prin această victorie la limită, gălățenii

Călin ANTONESCU

(Continuare în pag. a 4-a)

SURPRIZĂ ÎN ULTIMA ZI A CAMPIONATULUI NAȚIONAL DE PATINAJ:

SILVANA SUCIU CAMPIOANĂ LA LIBERE (senioare)

Doina Mitricică, campioană absolută la patinaj artistic.

După trei zile de dispute frumoase, campionatele naționale de patinaj artistic s-au încheiat ieri după-amiază cu o mare surpriză. La senioare, **titlul de campioană națională la figuri libere a revenit micuței Silvana Suciu** (Constructorul), **ultima clasată, cu o zi înainte, la figuri obligatorii!** Dintre participanții la aceste întreceri, singur György Fazekaș a reușit să-și adjudece toate cele trei titluri de campion puse în joc: campion la obligatorii, campion la libere și campion absolut. La libere însă, chiar și Fazekaș a trecut prin mari emoții. La fete, Doina Mitricică prea sigură pe ea, a ratat un titlu. Dar, mai bine să începem cu... începutul!

Debutul în programul de libere l-au făcut juniorii. În acordurile muzicii, mezinii patinajului artistic, în costumație festivă, au trecut, rînd pe rînd, prin fața comisiei de arbitri, sărind, executînd piruete și pași de dans, în ritmul unor melodii pe care singuri și le-au ales. Cîștigător și al programului scurt, Klaus Schell (juniori II — Dinamo Buc.) nu a avut „probleme" nici la libere unde, datorită punctajului acumulat, a devenit campion național. Și totuși, titlul de campion absolut a fost acordat, la această categorie, lui Cristian Neagu (Dinamo Buc.), campionul „obligatoriilor" și realizator, pe ansamblul întrecerii, al unui punctaj superior.

Pierzînd la programul de „libere", în favoarea Simonei Grigorescu, Roxana Stănișor, campioana „obligatoriilor" a devenit, datorită punctajului general acumulat, campioană absolută la junioare II. Un sfat pentru Simona Grigorescu: mai multă atenție figurilor de școală. Deși figurile de școală nu mai au aceeași pondere ca înainte, ele continuă să-și spună cuvîntul. Observația de mai sus este valabilă și pentru Leonardo Azzola — junior I, de la Olimpia Cluj și pentru Felicia Pelmuș — junioară I, de la Constructorul București, care deși campioană la „libere" nu a putut sălta în clasamentul final, de pe locul III, pe care l-a ocupat în urma figurilor de școală.

Și acum să revenim la întrecerile celor mari. **Din rîndurile fetelor o absență: Elena Moiș, a doua clasată la „obligatorii" (s-a comunicat că este bolnavă). Doina Mitricică, rămasă fără principala sa adversară, sigură de victorie, se grăbește, ratează o săritură, apoi o a doua, se sperie, cade și de aici... este învinsă de Silvana Suciu,** sportiva pe care tocmai o remarcasem în ziarul nostru de ieri ca una dintre cele mai mari speranțe ale patinajului românesc. Și așa va fi cu siguranță, dacă Silvana (13 ani)... își va păstra nasul în poziția lui de azi și dacă va munci cu mai mult zel la „obligatorii". La băieți, o remarcă pentru sportivitatea de care a dat dovadă Mircea Ion. Deși accidentat (în ajun, la un antrenament), cu buza și bărbia sparte, a luat totuși startul la libere și s-a comportat remarcabil. În afara lui György Fazekaș, foarte frumos au

Gh. ȘTEFANESCU

(Continuare în pag. a 4-a)

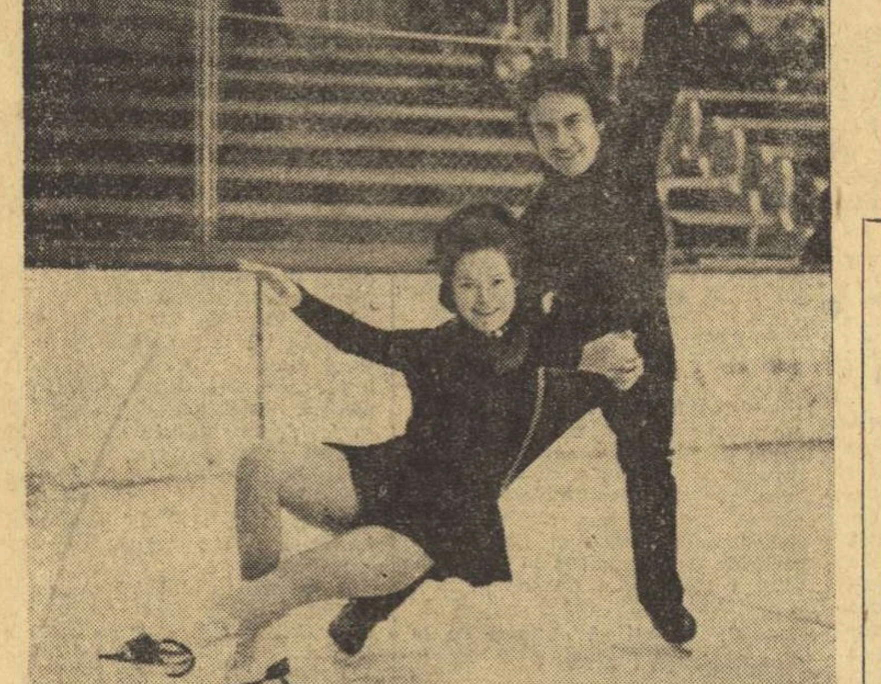

Beatrice Huștiu — Dan Săveanu, singura pereche care a evoluat în cadrul actualei ediții a campionatului de patinaj artistic

Foto: Ion MIHAICA

CONCURS DE PATINAJ ARTISTIC LA POIANA BRAȘOV

Patinoarul artificial din Poiana Brașov găzduiește vineri și sîmbătă tradiționala competiție de patinaj artistic, „Cupa Carpați", aflată la ediția a IV-a, în organizarea comisiei de specialitate a C.J.E.F.S. Brașov. Concursul este individual și deschis unei singure categorii de vîrstă, fete și băieți pînă la 13 ani. La întreceri și-au anunțat participarea sportivi ai secțiilor de patinaj artistic din București, Galați, și Miercurea Ciuc, alături de care vor evolua reprezentanții clubului Dinamo Brașov. Programul competiției: vineri figurile obligatorii, iar sîmbătă, pînă la ora 13, „liberele". În perspectivă o interesantă întrecere la care vor evolua și o parte dintre juniorii prezenți la începutul acestei săptămîni la disputele campionatelor naționale.

Carol GRUIA

Astă seară, în sala Floreasca, baschet în cadrul C. C. E.:

DINAMO — Ț. S. K. A. MOSCOVA UN MECI DE MARE ATRACTIVITATE

Echipa masculină de baschet Dinamo București susține, astă-seară (ora 20) în sala Floreasca, primul meci cu Ț.S.K.A. Moscova, în cadrul sferturilor de finală ale C.C.E. După Honka Tapiola și Akademik Sofia (pe care le-au eliminat în primele două tururi ale competiției), dinamoviștii înfruntă acum un adversar valoros, în palmaresul căruia figurează cîștigarea a patru ediții ale C.C.E. (1961: finala cu A.S.K. Riga, 1963: finala cu Real Madrid, 1969 și 1971: ambele finale cu Ignis Varese) și care are în componență trei (S. Belov, Edeșko și Zarmuhamedov) dintre membrii campioanei olimpice. Avînd în formație jucători cu talie impresionantă (Djacenko 2,12 m, Viktorov 2,07 m, Zarmuhamedov 2,05 m), dar și excelenți tehnicieni (Belov, Edeșko, Iastrebov), baschetbaliștii sovietici se anunță și în acest an printre principalii candidați la cucerirea „Trofeului l'Equipe" oferit cîștigătorilor C.C.E.

Întrecerea cu campionii României este așteptată cu interes de sportivii de la Ț.S.K.A., declarația antrenorului **Aleksandr Gomelski** fiind elocventă în acest sens: **„Cunoscînd caracteristicile baschetului românesc, în care tehnica individuală, viteza acțiunilor și varietatea temelor tactice sînt pe prim plan, apreciez că partida cu Dinamo va fi foarte atractivă și va place publicului. Noi nu am mai**

D. STANCULESCU

(Continuare în pag. a 4-a)

Temă de contraatac exersată de Diaconescu, Chivulescu și Haneș la ultimul antrenament al echipei Dinamo.

Foto: Dragoș NEAGU

Pe marginea anchetei „Este satisfăcută cererea de carte sportivă"?

CITITORII ȘI NOUL PLAN EDITORIAL

● Cartea tehnică în atenția specialiștilor ● „Să nu-i neglijăm pe marii sportivi ai țării" ● Tirajul să corespundă cerințelor

La finele anului trecut, în cadrul unei anchete privind cartea sportivă, lansam către cititori rugămintea de a participa prin răspunsurile lor la continuarea raidului, oferind, totodată, sugestii în legătură cu aparițiile viitoare.

Numărul mare de scrisori primite la redacție ne-au convins, încă o dată, de faptul că acest sector de activitate cunoaște o largă aderență, cartea sportivă devenind, pe de o parte, un instrument de lucru absolut necesar specialiștilor, iar pe de alta un mijloc de popularizare a necesității mișcării fizice, a istoriei sportului românesc.

Avînd, deci, ca punct de plecare Proiectul de plan pe 1973 al Editurii Stadion, consultat de mai toți cei ce ne-au scris, să dăm cuvîntul corespondenților noștri, făcînd loc acelor opinii care s-au dovedit a fi cele mai interesante.

CARTEA TEHNICĂ — IMPORTANT MIJLOC DE PERFECȚIONARE

A vorbi despre necesitatea ca fiecare antrenor, profesor de educație fizică, student de la institutele de specialitate, să dispună de o bibliotecă de profil, este ca și cum ai afirma că... după noapte vine zi. De aceea, cea mai mare parte a proiectului de plan cuprinde lucrări destinate tehnicii și metodicii diferitelor discipline.

Abordînd această problemă, **Constantin Vasile**, candidat-maestru și antrenor la asociația sportivă „Electrica" din Constanța ne scrie: **„Eu am o bibliotecă șahistă formată din aproape 60 de volume, procurate, ca și alți jucători, cu destulă dificultate. Tinerilor jucători pe care îi pregătesc le sînt necesare cărțile de șah, dar acestea nu se găsesc. Aș propune pentru aceasta o serie de reeditări, precum elaborarea unei cărți a antrenorului de șah — care să cuprindă istoricul jocului, programa pregătirii șahiștilor, metode de antrenament etc —, apariția unei broșuri accesibile jucătorilor începători, precum și tipă-**

(Continuare în pag. a 2-a)

PENICILINA IAȘI, ÎN „CUPA CUPELOR" LA VOLEI

„DORIM SĂ NE CALIFICĂM ÎN TURNEUL FINAL"

interviu telefonic cu antrenorul N. ROIBESCU

Pentru **Penicilina Iași**, întîlnirea de duminică cu **Slavia Bratislava** are o importanță majoră, avînd în vedere că trebuie să acumuleze încă din acest prim meci un setaveraj și un punctaveraj care să-i ofere posibilitatea ca în urma jocului retur, ce va avea loc la **22 ianuarie**, să poată obține calificarea în turneul final al celei dintîi ediții a „Cupei cupelor". Echipa oaspe se anunță a fi un team redutabil, avînd în componență trei jucătoare (**Ludmila Vindușkova, Maria Malisova, Hilda Mazurova**) care au făcut parte din reprezentativa națională, ocupantă a locului 7 la Jocurile Olimpice de la München. În primul tur, formația cehoslovacă a eliminat pe Racing Club Cannes (Franța), într-o confruntare în care a fost net superioară.

...Pe antrenorul echipei Penicilina, **N. Roibescu**, nu ne-a fost greu să-l găsim. Am format, mai întîi, numărul de telefon de acasă, dar ni s-a spus că se află, împreună cu elevele sale, la motelul Bucium, din imediata apropiere a Iașului, unde și-a stabilit „cartierul general". Am format un nou număr de telefon și, după cîteva minute, la celălalt capăt al firului ne-a răspuns cel căutat. L-am pus, imediat, în temă cu scopul apelului: **dorința de a ne furniza cîteva amănunte referitoare la pregătirea pentru meciul cu Slavia Bratislava.**

— După ce am susținut la 19 decembrie, ultimul joc din turul campionatului, a urmat o scurtă perioadă de vacanță absolut necesară pentru refacerea forțelor, după care am reluat antrenamentele. Aici la motelul Bucium, am găsit liniștea necesară pregătirii în bune condițiuni a acestei importante întîlniri.

— Spre ce s-a îndreptat atenția dumneavoastră în această perioadă?

— În primul rînd am lucrat în direcția omogenizării sextetului și la crearea unei mai mari dispoziții de joc. De asemenea, așa cum vă spuneam și după partidele susținute cu Hapoel, s-a încercat — vom vedea în ce măsură am reușit — să ne îmbunătățim apărarea, în special la fileu, precum și dublajul.

— Cunoscută fiind valoarea actuală a echipei Slavia Bratislava,

Emanuel FANTANEANU

(Continuare în pag. a 2-a)

ARBITRII MECIULUI DE BASCHET STEAUA — JUGOPLASTIKA

După Dinamo București, care joacă astă seară cu Ț.S.K.A. Moscova, Steaua va fi a doua echipă românească ce va debuta în sferturile de finală ale unei competiții europene de baschet, și anume în Cupa cupelor. Evenimentul se va petrece în seara zilei de 24 ianuarie (sala Floreasca, ora 20), cînd Steaua va juca în compania formației Jugoplastika Split. În vederea acestui meci, F.I.B.A. a delegat ca arbitri pe **A. Kokorev** (U.R.S.S.) și **M. Wezik** (Polonia). Comisar F.I.B.A.: **R. Karlowitz** (R. D. Germană).

801

SCHI

LA SFÎRȘIT DE SĂPTĂMÎNĂ,

BOGAT PROGRAM COMPETIȚIONAL INTERN...

Un bogat program competițional îi așteaptă, la acest sfîrșit de săptămînă, pe schiorii noștri. Fără îndoială iubitorii acestui sport își vor îndrepta atenția spre concursul organizat de clubul brașovean A.S.A. Astfel, la Poiana Brașov, seniorii celor mai puternice asociații sportive și cluburi se vor întrece în cadrul a două manșe de slalom special. Probabil că proba de coborîre deși inclusă în program, nu va putea fi ținută din cauza lipsei de zăpadă. Tot sub patronajul clubului A.S.A., și tot la Poiana, fondiștii (vor participa și sportivii care s-au deplasat săptămîna trecută la Bohinj — Iugoslavia) și biatliniștii seniori își vor măsura forțele în cadrul a două concursuri.

Juniorii din școlile sportive de elevi își vor disputa la Miercurea Ciuc, „Cupa S.S.E." la fond și sărituri, în timp ce la Fundata se va consuma ultimul act al „Cupei Brașovia" — proba de fond, rezervată copiilor.

...ȘI EXTERN

Cel mai bun schior alpin român, **Dan Cristea**, evoluează astăzi la **Tarvisio** (Italia) în cadrul unui concurs contînd pentru Cupa Europei și care cuprinde probe de slalom și slalom uriaș. Întrucît concursul din „Cupa Europei" de la **Berchtesgaden** (Republica Federală a Germaniei) a fost anulat din lipsă de zăpadă, Cristea se va alătura colegilor săi **Virgil Brenci, Gheorghe Vulpe** și **Marian Burchi** care se află deja în localitatea **Landeck** din Austria. Cu toții se vor alinia la 13 și 14 ianuarie, la startul unui concurs la care se acordă punctaj F.I.S. Vom fi deci în măsură să aflăm vești și despre evoluția tînărului Burchi care are de astă dată, drept de participare.

Veniți din R.F.G., boberii se pregătesc intens la această oră, pe pîrtiile de la **Cervinia** (Italia), în vederea **Campionatului european** la bob. Pe data de 12, 13 și 14, săritorii Erös, Gere, Biriș și Girneț (însoțiți de antrenorul Fl. Voinea) vor participa în localitățile Maribor (Iugoslavia), Tarvisio (Italia) și Vilah (Austria), la „Turneul celor trei trambuline".

„CUPA PREDEALULUI"

Organizată pe pîrtia de la cabana Gîrbova, **„Cupa Predealului"** a reunit copii și juniori de la **Șc. sp. Sinaia, Șc. sp. Vatra Dornei, Șc. sp. Brașovia și Liceul național de schi Predeal.** Iată cîștigătorii : SLALOM SPECIAL : **copii, băieți :** Fl. Ciurlă (Sinaia), **fete :** Dorina Frățilă (Predeal) ; **juniori II, băieți :** I. Munteanu (Predeal), **fete :** Aurica Truică (Predeal) ; **juniori I, băieți :** D. Nața (Predeal), **fete :** Gabriela Carpea (Vatra Dornei) ; SLALOM URIAȘ (200 m), **copii, băieți :** Gh. Rădulescu (Brașovia), **fete :** Maria Manolache (V. Dornei) ; **juniori II, băieți :** D. Cuharec (V. Dornei), **fete :** Adriana Carpea (V. Dornei) ; **juniori I, băieți :** I. Pitiș (Sinaia), **fete :** Gabriela Carpea (V. Dornei).

I. CODLEANU — coresp.

„CUPA SPERANȚELOR"

În organizarea Comisiei județene de schi Prahova, pe Vîrful Furnica din Bucegi, s-a desfășurat etapa întîi a concursului dotat cu **„Cupa speranțelor"**. Au participat 60 de concurenți la probe alpine, și 30 la fond (pe valea Azuga). Iată cîștigătorii : SLALOM : **copii I, fete :** Doina Roșculeț (Centrul Furnica) ; **băieți :** N. Ungureanu (Furnica) ; **copii II, fete :** Camelia Ungureanu (Centrul Izvor), **băieți :** Crisiian Bucur (Centrul Furnica) ; **copii III, fete : Liliana Iordache** (Centrul Izvor) ; **băieți :** Cristian Ionescu (Centrul Izvor) ; FOND : **copii I, băieți (4 km) :** D. Crivăț (Unirea), **fete (3 km) :** Coralia Ghehoianu (Unirea) ; **copii II, băieți (3 km) :** N. Bunea (Unirea) ; **fete (2 km) :** Rodica Stanciu (Unirea).

GH. IRIMINOIU — coresp.

PATINAJ

„CUPA AGRONOMIA CLUJ"

La sfîrșitul acestei săptămîni, pe pista de gheață a lacului Ciucaș din Tușnad se va desfășura o nouă competiție rezervată viteziștilor : tradiționala întrecere **„Cupa Agronomia Cluj"**. Întrucît întrecerile sînt programate cu cîteva zile înaintea finalelor campionatului național, la confruntarea organizată de clubul universitar clujean se vor alinia toți viteziștii, seniori și juniori. În program figurează numai probe de sprint pentru toate categoriile de vîrstă, fete și băieți. În prima și a doua zi se vor alerga aceleași probe de sprint, 500 și 1000 m, trofeul revenind cîștigătorilor poliatlonului la seniori și senioare, juniori și junioare.

La „Cupa Agronomia Cluj" vor fi prezenți sprinterii de la Dinamo Brașov, Școala sportivă și Sport Club M. Ciuc, Constructorul București, Mureșul Tg. Mureș și, evident, clubul organizator, Agronomia Cluj.

★

Federația de specialitate a stabilit datele de disputare a campionatului național de patinaj viteză : **16—21 ianuarie.** Întrecerile pentru titlurile de campioni ai țării vor avea loc pe lacul Ciucaș din Tușnad. Sînt promisiuni ferme din partea administrației bazei sportive din cunoscuta stațiune că pista se va mări cu 33,33 metri și astfel, pe inelul de gheață de 333,33 m se vor putea omologa eventualele noi recorduri care vor fi stabilite cu ocazia naționalelor.

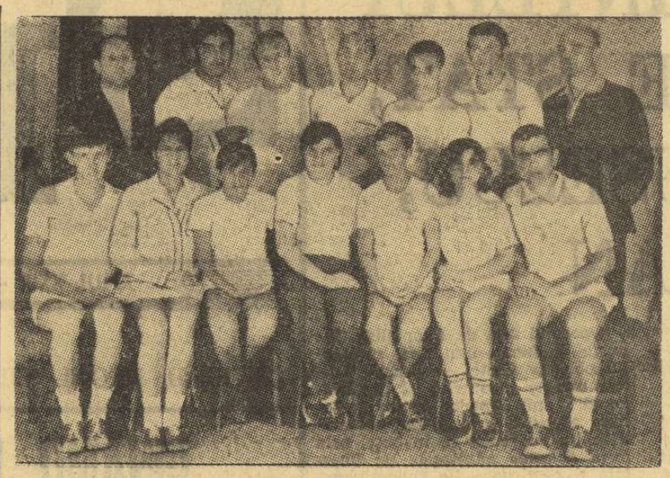

Echipa de tenis a Asociației sportive „Constructorul" Hunedoara

HUNEDOARA — PE ORBITA SPORTULUI ALB

Este cunoscut faptul că Hunedoara a intrat, în anii din urmă, în circuitul mișcării tenisiste de la noi. Afirmînd aceasta ne gîndim, spre a exemplifica din capul locului, că tînărul jucător *Dumitru Hărădău*, actualmente component al echipei clubului Steaua, provine de la Hunedoara, iar campioana țării la copii (categoria 11—12 ani), Lunela Orășanu este tot de aici, cum de asemenea la asociația „Constructorul" din localitate activează și Ana Balasz, fosta campioană a țării în 1971 (categoria 13—14 ani).

Iată, deci, că acest oraș al siderurgiștilor „fabrică" și campioni. Cu toate acestea n-am fi scris însemnările de față dacă totul s-ar fi rezumat la cele cîteva vîrfuri ale sportului cu racheta. La Hunedoara, grație unui inimos și harnic antrenor, Ion Crișan, tenisul a devenit o secție cu profil bine conturat, care numără aproape 100 de membri. De altfel trebuie să amintim cititorilor că echipa hunedoreană activează, de mai mulți ani, în campionatul divizionar, seria a II-a, al țării. În afara tenismenilor mai cunoscuți (4 seniori : E. Horvath, C. Hărădău, R. Scheuchenster, S. Mustață, două senioare : Paraschiva Georgescu și Constanța Turea, 4 juniori : S. Orășanu, C. Popescu, I. Milian, N. Traian, două junioare : Lunela Orășanu și Ana Balasz), alți 65 de copii bat la porțile afirmării, dintre ei 35 fiind în atenția antrenorului (Gh Moldovan este primul candidat) pentru selecționarea în echipa divizionară.

Firește, pentru a se putea juca tenis, erau necesare terenuri. Și acestea au fost construite. Cu spijinul combinatului siderurgic s-au amenajat, în plin centrul orașului, 5 terenuri pe zgură. Ele sînt folosite de toți membrii secției, inclusiv de cei 30 de amatori care practică tenisul ca agrement. Și tot la Hunedoara, după cum bine se știe, există o sală cu parchet (avînd tribune care pot găzdui 500 de spectatori), folosită la maximum atît de tenismenii localnici, cît și de componenții loturilor de seniori ale țării. De asemenea, federația de specialitate trimite periodic, hunedorenilor rachete, mingi și racordaje.

La Hunedoara, după toate cele relatate, tenisul a devenit cu adevărat un sport de masă. Cu cît în mai multe localități se va produce acest fenomen, cu atît sportul alb va avea de unde să-și selecteze jucătorii de elită de care, lucru știut, avem atît de mare nevoie...

Ion GAVRILESCU

DIN PREOCUPĂRILE SECȚIEI SPORT-TURISM A C. C. AL U. T. C.

NOUTĂȚI DE ORGANIZARE ȘI INIȚIATIVE IN ACTIVITATEA SPORTIVĂ SĂTEASCĂ

Am dorit, acum, la început de an, să cunoaștem cîteva din preocupările pe care le are secția sport-turism din cadrul C.C. al U.T.C. Avînd în vedere faptul că, tocmai în lunile geroase încep fazele inițiale ale tradiționalei competiții **„Cupa tineretului de la sate"** — ediția de iarnă, credem că noutățile privind schimbarea formei de organizare a acestor etape interesează în cea mai mare măsură pe amatorii de sport din mediul rural. Menționăm că, începînd din acest an, se vor desfășura un **„campionat comunal"**, care va angrena satele aparținînd de centrul de comună și unul **„intercomunal"**, la care vor participa, pe serii, cîștigătoarele campionatelor comunale. Numărul seriilor va fi fixat în funcție de mărimea județului. Întrecerile se vor desfășura după sistemul „fiecare cu fiecare" astfel că o localitate va găzdui, pe rînd, echipele reprezentative ale celorlalte sate și comune din serie. Considerăm foarte utilă această reorganizare, întrucît, prin noul mod de existență, „Cupa tineretului de la sate" asigură un caracter continuu, fără mari sincope, activității sportive din mediul rural. În plus, comunele cu o tradiție mai mare în domeniul educației fizice și sportului vor putea împărtăși și altora din experiența lor. Faza finală la schi a „Cupei tineretului de la sate" (3—5 martie la cabana Diham) va coincide cu o altă competiție tradițională și mult îndrăgită de participanți, **„Săniuța de argint"** de la Sinaia. În același timp, la Poiana Brașov va avea loc, în prima sa ediție, **„Festivalul sporturilor de iarnă"** la care vor participa atît finaliștii competiției mai sus-amintite cît și invitați din județele apropiate, Brașov, Covasna, Sibiu, Prahova ș.a.

Și pentru impulsionarea sporturilor de iarnă printre elevii din mediul rural, secția sport turism a C.C. al U.T.C. a avut cîteva bune inițiative. Pe această linie, Comisia pentru pregătirea tineretului pentru apărarea patriei a dotat 19 centre de biatlon sătești și din orașe mai retrase cu toate materialele necesare : 300 de perechi de schiuri, echipament și arme cu aer comprimat. În plus, secția sport-turism a participat și la acțiunea de dotare a școlilor și liceelor din 93 de comune montane, inițiată de C.N.E.F.S. și Ministerul Apărării Naționale. Contribuția sa s-a cifrat la 755 de perechi de schiuri Cu titlul de experiment, comuna Abrud — Alba a primit în dotare un teleschi pe care îl vor putea întrebuința atît elevii, cît și sătenii amatori de schi. Fiecare organizație U.T.C. din școală a primit indicații pentru ca în atelierele de lucrări practice să se confecționeze, cu mijloace simple, schiuri, săniuțe, bețe. Organizațiile U.T.C. locale vor trebui ca, în acest an, să-și facă simțită prezența și prin amenajarea unor pîrtii simple de sanie și schi în împrejurimile localităților, acolo unde condițiile geografice o permit. Pe această linie, în vară, se vor deschide 5—6 șantiere ale tineretului pentru a fi construite pîrtii de schi și săniuțe în zone mai lipsite de ele : în **munții Apuseni**, în **județul Caraș-Severin**, în **Carpații Meridionali** la **Sebeș**, la **Rîmnicu Vîlcea**, la **Năruja** (Cotul Buzăului).

Fără îndoială, este vorba de obiective foarte importante care, dacă vor fi realizate, activitatea sportivă rurală în general și practicarea sporturilor de iarnă, în special, vor fi mult impulsionate. Pentru atingerea lor, o primă măsură luată au fost taberele județene de instruire cu activele U.T.C. din școli. Au fost chemați secretarii organizațiilor și președinții tuturor asociațiilor sportive din școli din unele județe. În lunile februarie-martie se vor desfășura adunări de dări de seamă și de elaborări ale unor planuri de măsuri ale asociațiilor și cercurilor sportive sătești.

Tot în acest an, comisia sport-turism a C.C. al U.T.C. și-a propus să intensifice munca de îndrumare metodică prin realizarea și tipărirea unui ciclu de regulamente comentate pentru sporturile mai des practicate în mediul rural (trîntă, volei, handbal, oină). Pe linia propagandei, va continua acțiunea la nivel de județe intitulată **„Cea mai bună bază sportivă"**, primele trei clasate urmînd a primi premii în materiale și obiecte sportive. Ea va fi dublată și de o inițiativă, **„Cel mai bun activist pe linie sportivă"**, prin care vor fi stimulați membrii activelor care lucrează în domeniul sportului rural.

Radu TIMOFTE

CITITORII ȘI NOUL PLAN EDITORIAL

(Urmare din pag. 1)

rirea unei antologii a șahului românesc".

E drept, în proiectul de plan nu figurează nici un titlu referitor la această disciplină dar, din cîte sîntem informați, Editura și-a propus să scoată în acest an un volum cuprinzînd partidele din „meciul secolului". Oricum, observațiile cititorului nostru sînt îndreptățite și ele pot fi extinse și asupra altor sporturi.

Comentînd planul editorial, cunoscutul publicist prof. **Virgil Ludu**, ne scrie din Brașov : **„De la început m-a surprins plăcut numărul mare al titlurilor de lucrări, cu foarte puține, dar justificate ediții a II-a. Capitolul tehnică și metodică cuprinde, firesc, cărți pentru atletism, gimnastică, jocuri sportive. În premieră, cu succes sigur pentru specialiști : „Înotul" lui N. Dumitrescu, „Yoga" lui L. Baroga, „Conducerea sportivă a automobilului", de P. Cristea, teme de mare interes și actualitate, scrise de cele mai competente nume".**

Planul editorial conține, într-adevăr, titluri interesante, capabile să satisfacă exigențele celor interesați.

O PROBLEMĂ : TIRAJUL

În majoritatea lor, cei care ni s-au adresat se referă la tirajul insuficient în comparație cu cerințele pieței. Existența unui număr mereu crescînd de antrenori, profesori, studenți interesați în a intra în posesia a cît mai multe lucrări, impune tipărirea unor titluri într-un tiraj suficient. Pentru că, astfel, se ajunge la situația, remarcată de noi în ancheta trecută, ca multe cărți să se vîndă la... „bursa neagră".

În această privință arbitrul de box **Ion Argăseală** din București ne-a scris : **„De ce nu se acordă importanța cuvenită apariției în număr mai mare a lucrărilor sportive ? De pildă, eu a trebuit să fac un adevărat maraton pentru a găsi lucrarea «Carcul magic» de Paul Ochialbi și Petre Hent".** La aceeași problemă se referă și **Vasile Constantin : „În privința stabilirii tirajului o metodă bună cred că ar fi efectuarea unui sondaj și prin buletinele federațiilor, în care să fie prezentate titlurile cărților propuse spre editare, iar cei interesați din cluburi și asociații, prin comisiile județene, să-și exprime părerea".**

Problema tirajului este, într-adevăr, o problemă spinoasă. Multe din apariții anului trecut ne-au oferit suficiente exemple în această direcție, cînd unele titluri nu au satisfăcut numărul mare de cereri, iar altele... Poate că și C.L.D.C., factorul ce se ocupă direct de difuzarea cărților, ar trebui să acorde o mai mare importanță sondării opiniei cumpărătorilor.

LITERATURA BELETRISTICA SPORTIVĂ ÎN ATENȚIA UNUI LARG PUBLIC CITITOR

Tot mai mulți cititori, mai tineri sau mai în vîrstă, se interesează de istoria sportului în general, despre marile figuri ale mișcării sportive din țara noastră, ori sînt tot mai mult atrași de reportajele semnate de cunoscuți minuitori ai condeiului.

Din Bistrița, **Eugen Florian** ne scrie : **„De la început vă spun că nu sînt sportiv, dar sînt un mare pasionat al sportului. Citesc mult despre sport, avînd și o bibliotecă de peste 500 de volume din acest domeniu. Din păcate, mereu nu apar exact acele cărți de care avem nevoie, noi, cititorii nesportivi. Spre exemplificare citez : «Olimpiadele albe» de V. Bănciulescu, «Gruia et comp» de G. Rosner, «Olimpiadele și istoria lor», «Cei 40 de ani ai Cupei J. Rimet», titluri atrăgătoare și pline de importanță, care au figurat și în Proiectul de plan pe 1972".**

E. Florian are multă dreptate. Dar, trebuie să adăugăm noi, și Editura întîmpină multe greutăți din partea... autorilor, care nu respectă termenul de predare a manuscriselor și atunci... Oricum, sîntem în măsură să afirmăm că o parte din titlurile amintite de corespondentul nostru vor fi prezente în librării în cursul acestui an, ele aflîndu-se în plin proces de tipărire.

Referindu-se la capitolul lucrărilor de popularizare, reportaje și beletristică, prof. **Virgil Ludu** adaugă : **„Un debut care ne face plăcere, Ion Balaș cu o carte de amintiri. Acesteia i se adaugă medalioane ale unor sportivi pe care nu-i vom uita niciodată : Năstase, Penciu, Gruia, Felix Țopescu".**

Scrisoarea profesorului **Cristian Arginteanu** din Galați conține ample referiri cu privire la lucrările de beletristică : **„Cred că o carte care povestește viața unui mare sportiv poate fi la fel de atractivă ca, să-i zicem, un roman polițist. Dincolo de pasionantele «aventuri» poți găsi, însă, omul, care s-a integrat în bună măsură cu istoria sportului ce l-a îndrăgit. De aceea, răsfoind planul editorial pe 1973 am fost plăcut impresionat de faptul că ilustre figuri ale sportului nostru — Penciu, Gruia, Petschovschi — fac obiectul unor preocupări editoriale. Cred că aceasta nu este numai părerea mea. Publicarea unor astfel de cărți contribuie și la educarea celei mai tinere generații, care nu a avut prilejul de a urmări pe acești maeștri ai sportului românesc".**

★

Desigur, ne este greu să cuprindem în acest spațiu multitudinea de probleme privind cartea sportivă. Ceea ce dorim și noi, alături de dumneavoastră, stimați cititori, este să consemnăm și în acest an apariții numeroase, cu un bogat conținut de idei, care să satisfacă cele mai exigente dorințe și gusturi.

LUPTE

„CUPA 16 FEBRUARIE"

O INTERESANTĂ COMPETIȚIE DE SELECȚIE

Cei mai buni luptători din țară (de la unele categorii de greutate), vor participa la o interesantă competiție dotată cu **„Cupa 16 Februarie"**. Întrecerile vor avea loc în sala de sport din Poiana Brașov. La confruntările de lupte greco-romane, ce sînt programate în zilele de 20 și 21 ianuarie, își vor disputa întîietatea concurenții din limitele categoriilor muscă, semiușoară, ușoară, semimijlocie și mijlocie, iar la libere (27—28 ianuarie), cei de la muscă, cocoș, semiușoară, semigrea și grea. Luptătorii cu cele mai frumoase comportări vor fi selecționați în loturile naționale pentru campionatele europene și mondiale din acest an.

VOLEI

„DORIM SĂ NE CALIFICĂM ÎN TURNEUL FINAL"

(Urmare din pag. 1)

ce măsuri ați considerat că trebuie să luați pentru a avea o comportare cît mai bună ?

— Cu voleibalistele de la Slavia Bratislava noi ne-am mai întîlnit în urmă cu patru ani, aici, la Iași. Dar de atunci multe s-au schimbat, desigur, și în jocul lor, dar și în al nostru. Prezența în finala turneului olimpic a reprezentativei Cehoslovaciei reprezintă o bună carte de vizită pentru voleiul feminin din această țară, iar faptul că Slavia a furnizat lotului trei din cele 12 componente, mă îndreptățește să cred că întreaga echipă are mari posibilități. Pentru aceasta, din punct de vedere tactic, am impus o mai rapidă circulație a mingii, precum și o mișcare adecvată în teren.

— Ne puteți spune, încă de acum, ce echipă veți utiliza ?

— Îmi este foarte greu. Deși pînă la meci mai sînt doar cîteva zile, mai am nevoie de acest timp pentru a mă decide asupra unor jucătoare. Oricum, nu vor lipsi Florentina Itu, Aurelia Ichim și Ana Chiritescu.

— Care este starea de sănătate a fetelor ?

— Pînă în momentul de față nu am de ce să mă plîng, astfel că avem posibilitatea să ne urmărm programul de antrenamente conform planificării inițiale. Sper ca ele să dea un bun randament și sub aspectul pregătirii fizice, deși perioada de acumulare la acest capitol a fost destul de scurtă.

— Ce sperați să obțineți de la această primă întîlnire ?

— Firește, dorința noastră, a tuturor, este să avem o comportare cît mai bună, în așa fel încît să reușim să ne calificăm în turneul final. Un răspuns sigur îl veți primi, însă, abia după... cea de a doua manșă.

HOCHEI

AZI SE REIAU ÎNTRECERILE SERIEI A II-a A CAMPIONATULUI

Azi, cu partida **I.P.G.G. București — Avîntul Gheorghieni**, se reia pe patinoarul artificial din Miercurea Ciuc campionatul național de hochei rezervat echipelor din seria a II-a a diviziei A. În orașul de la poalele Harghitei se reîntîlnesc din nou — în cadrul turului IV — cele patru formații care alcătuiesc a doua grupă valorică a hocheiului românesc : **I.P.G.G. București, Agronomia Cluj, Tîrnava Odorhei și Avîntul Gheorghieni.**

După rezultatele puțin scontate din turul III, e de ajuns să ne gîndim la cele două dramuri realizate de Avîntul și Tîrnava în compania liderului, I.P.G.G., publicul din localitate așteaptă cu mult interes competiția, în speranța că va asista la partide echilibrate, de bun nivel tehnic. După toate previziunile și în acest tur meciul decisiv va avea loc duminică între primele două clasate : I.P.G.G. și Agronomia, care sînt departajate în clasament de numai 3 puncte. Dar, la fel de interesantă va fi și lupta pentru evitarea ultimului loc, care la această oră este ocupat de Avîntul Gheorghieni.

Echipele se află de două zile la M. Ciuc și fac antrenamente de acomodare.

Înaintea turului IV clasamentul grupei B arată astfel :

1. I.P.G.G. Buc.	9	8	5	4	0	46—22	14
2. Agronomia Cluj	9	5	1	3	5	38—31	11
3 Tîrnava Odorhei	9	2	2	5	3	31—41	6
4. Av. Gheorghieni	9	2	1	6	1	7—58	5

Iată programul — **joi : I.P.G.G. — Avîntul, Agronomia — Tîrnava ; vineri : Agronomia — Avîntul, I.P.G.G. — Tîrnava ; duminică : Tîrnava — Avîntul, I.P.G.G. — Agronomia.**

Fr. SZEKEDI — coresp.

De pe cuprinsul țării

SESIUNE DE COMUNICĂRI ȘTIINȚIFICE LA TG. MUREȘ

La Institutul pedagogic din Tg. Mureș a avut loc o sesiune de comunicări științifice pe tema : **„Problemele conținutului și ale metodicii antrenamentului sportiv în perioada de trecere de la juniorat la seniorat".** În fața unui auditoriu format din profesori de educație fizică, antrenori, medici, activiști sportivi au fost prezentate o serie de lucrări științifice prin care s-au adus în discuție probleme noi, extrem de importante pentru cei ce se ocupă de tinerii sportivi care au depășit junioratul.

Ioan PĂUȘ, coresp. județean

• C.O.E.F.S. Curtea de Argeș și Comitetul orășenesc U.T.C. au organizat **cursuri de arbitri (pentru elevi), de instructori și arbitri (din rîndul salariaților întreprinderilor și instituțiilor orașului).** La sfîrșitul cursurilor, după susținerea examenelor, au fost declarați calificați : **32 arbitri elevi, 120 de instructori pentru gimnastica zilnică de înviorare — tot elevi, 32 de instructori și arbitri din rîndul salariaților din întreprinderi și instituții.**

I. FLORESCU, coresp.

AMINTIRE...

S-a încheiat vacanța școlară, elevii au plecat spre casele lor, au luat, din nou, loc în bănci. În amintirea tuturor mai persistă încă, fără îndoială, clipele plăcute petrecute în tabere. Și bineînțeles un rol deosebit în aceste aduceri aminte îl au mai ales fotografiile. De exemplu, una dintre acestea, realizată de **Petru Nagy** din Cluj la **tabăra Ministerului educației și învățămîntului de la Isvoare (Baia Mare).** Aici, elevi ai școlilor sportive din Cluj, Arad, Oradea și Baia Mare — în general atleți — au făcut antrenamente, s-au distrat și odihnit. Iată de pildă ce amuzant este să faci cros pe zăpadă. Se citește aceasta pe chipul și în mișcările tuturor celor din grupul imortalizat.

M. FLORESCU

CUPA DANUBIANA LA BRĂILA

12 echipe școlare de handbal — băieți și fete — din Brăila au participat la o întrecere organizată de către Comitetul județean U.T.C. și C.J.E.F.S. Brăila — dotată cu **Cupa Danubiana.** După două săptămîni de întreceri — disputate în perioada vacanței școlare, în Sala sporturilor din Brăila — **pe primele locuri s-au clasat — atît la băieți cît și la fete — echipele Liceului Panait Cerna.**

Traian ENACHE, coresp

PLACĂ COMEMORATIVĂ PE VÎRFUL OMUL

Un grup de tineri, membri ai cercului de turism „Dor de ducă" de pe lîngă Asociația sportivă „Utilajul" Făgăraș, a ținut să cinstească istoricul act al proclamării Republicii montînd pe vîrful Omul (2 507 m) o placă comemorativă cu inscripția : **„30 decembrie 1947 — 30 decembrie 1972. În cinstea celei de a XXV-a aniversări a proclamării Republicii Socialiste România. Din partea muncitorilor, tehnicienilor și inginerilor Uzinei de utilaj chimic Făgăraș".**

Valentin LAZĂR, coresp.

• La Tîrgoviște s-a desfășurat „zona" de mini-baschet (băieți) în cadrul căreia s-au întîlnit echipele școlilor sportive din Pitești, Roșiori de Vede, Ploiești, ale Liceului nr. 1, Școlii generale nr. 8 și Casei Pionierilor — toate din Tîrgoviște. După meciuri viu disputate, în faza următoare s-au clasat echipele **școlilor sportive din Pitești și Roșiori de Vede.**

C. THEODOR, coresp.

LA VATRA DORNEI — PÎRTIA PIONIERILOR

Pionierii și școlarii din orașul Vatra Dornei și-au amenajat în Parcul stațiunii balneare, pe locul unei foste pîrtii de bob, o pîrtie de săniuțe și mini-bob. Pîrtia măsoară 1 370 m, are o diferență de nivel de 200 m și 12 viraje. La amenajarea acesteia, pionierii și școlarii din acest oraș au prestat 2 600 ore de muncă voluntară la defrișări, curățirea pistei și taluzat.

Pîrtia, așa cum se prezintă astăzi, permite organizarea în bune condițiuni a unor competiții județene și chiar republicane.

C. ALEXA, coresp. județean

12 CENTRE DE ÎNVĂȚARE A SCHIULUI ȘI SĂNIUȘULUI

O mare parte din comunele județului Argeș sînt plasate în zone de munte care se pretează, în mod deosebit, la practicarea unor sporturi specifice de iarnă : schi și săniuș. Ținînd seamă tocmai de acest lucru, Inspectorul școlar județean a dotat 9 școli generale din comunele **Dragoslavele, Aref, Corbeni, Valea Iașului, Nucșoara, Brăduleț, Berevoiești, Lerești, Albești de Muscel** cu cîte 15—20 perechi de schiuri și săniuțe, facilitînd astfel crearea unor centre de învățare a schiului și săniușului.

Ilie FEȚEANU, coresp. județean

HOCHEI LA LUPENI

Din inițiativa inimosului instructor **Victor Ardelean**, în acest sezon și-a reluat activitatea **echipa de hochei pe gheață a Asociației sportive Preparatorul.** Hocheiștii acestui oraș din Valea Jiului au la dispoziție un patinoar natural, amenajat special, cu mantinele, pentru hochei. În fotografie echipa „Preparatorul" Lupeni și instructorul său.

I. ROBEA, coresp.

ANUNȚ

Fabrica de calculatoare electronice, cu sediul în București str. Ing George Constantinescu nr. 2, sectorul 2, platforma industrială Pipera, recrutează urgent băieți între 15—18 ani, cu domiciliul în București sau provincie, pentru calificare prin ucenicie la locul de muncă, cu durata de 2 ani, pentru meseriile :

— lăcătuși
— strungari
— sculeri SDV
— instalatori climă și ventilații.

Solicitanții trebuie să aibă asigurată cazarea, deoarece fabrica nu are posibilități în acest sens. Pe timpul școlarizării, ucenicii vor fi salarizați conform H.C.M. 981/1967, adică :

- 650—700 lei/lună în anul I
- 750—800 lei/lună în semestrul I anul II
- 800—850 lei/lună în semestrul II anul II

Înscrierea candidaților se face zilnic între orele 8—12 pînă la data de 28 februarie 1973, pe baza următoarelor acte :

— certificat de naștere copie și original
— certificat de absolvire a școlii generale
— fișa copilului de la 0—15 ani, eliberată de școala generală, sau certificat medical eliberat de circumscripția medicală-sanitară la care candidatul este în evidență
— buletin de analiza sîngelui (efectuat cu cel mult 3 săptămini înaintea înscrierii) și examen radiologic pulmonar (efectuat cu cel mult 3 luni înaintea înscrierii).

Informații suplimentare la telefon 33 67 60, interior 115.

Mijloace de transport :
— autobuzele 101 și 106 la capăt
— tramvaiul 16, stația S.M.R.Tv.

fotbal

CU GÎNDUL LA MARILE EXAMENE INTERNAȚIONALE ALE FOTBALULUI NOSTRU ÎN ACEST AN

ANTRENORII ÎN ACȚIUNE PENTRU RIDICAREA CALITĂȚII JOCULUI PRACTICAT ÎN CAMPIONAT

Ultimele răspunsuri la ancheta noastră de început de perioadă pregătitoare

Încheiem astăzi ancheta ziarului în rîndul tehnicienilor fruntași ai fotbalului nostru — publicînd răspunsurile antrenorilor **Tiberiu Bone** (A. S Armata Tg. Mureș), **Constantin Rădulescu** (Sport Club Bacău), **Nicolae Proca** (Steagul roșu Brașov) și **Gheorghe Ola** (Sportul studențesc).

Reamintim întrebarea :

„CUM VĂ PROPUNEȚI SĂ ACȚIONAȚI ÎN VIITORUL APROPIAT PENTRU CA ECHIPA DUMNEAVOASTRĂ SĂ-ȘI ADUCĂ CONTRIBUȚIA LA ÎMBUNĂTĂȚIREA NIVELULUI GENERAL AL CAMPIONATULUI ?"

C. Rădulescu (Sport Club Bacău) : „MAI MULTĂ CONȘTIINCIOZITATE ÎN PREGĂTIRE"

„Recentul curs de perfecționare a fost de un real ajutor pentru toți antrenorii. Cu acest prilej mi-am dat seama mai bine că mai avem mult de muncit pentru ca echipa Sport Club Bacău să joace la un nivel cît mai apropiat de cerințele fotbalului modern. De aceea, împreună cu colegul meu, Petrică Rădulescu, mă voi strădui ca toate antrenamentele să se desfășoare la indici calitativi mai înalți, ca procesul de instruire să aibă loc la un nivel superior. Pentru aceasta se cere mai multă conștiinciozitate din partea tuturor factorilor și eu sper că toți o vom dovedi.

Activitatea noastră, a antrenorilor, va fi îndreptată în această perioadă de pregătire, pe care o consider hotărîtoare, spre **ridicarea capacității fizice** și apoi îmbunătățirea procedeelor tehnice ale tuturor jucătorilor. Îndeplinind dezideratele enunțate mai înainte, vom putea ajunge la situația ca reprezentanta Bacăului în Divizia A să practice un joc spectaculos, ca astfel să cîștige simpatia a cît mai mulți spectatori din localitate și din alte orașe".

Gheorghe Ola (Sportul Studențesc) : „OBLIGAȚII MARI, ÎN RETUR, SARCINI DE PREGĂTIRE CORESPUNZĂTOARE"

„Obligațiile față de nivelul competiției, pe de o parte, dar mai ales poziția noastră actuală, în clasamentul primei părți a campionatului, ne impun — în această iarnă, sarcina unei pregătiri care să permită jucătorilor satisfacerea următoarelor cerințe ; **participarea eficientă la cele două momente fundamentale ale jocului (atac și apărare), însușirea unui tempo de joc susținut, propriu formației noastre studențești, îmbunătățirea finalizării prin jucătorii din linia a doua și din linia de fundași.** O dată realizate asemenea deziderate ale fotbalului modern, sînt sigur că și jocul nostru va înregistra un salt de calitate, care, firesc, se va răsfrînge nemijlocit asupra întregii competiții".

În cadrul acestei întreceri, obiectivul nostru principal rămîne, evident, lupta pentru evitarea retrogradării, pe care nu ne-o închipuim cîștigată altfel decît cu prețul unei comportări, care să se înscrie în limitele unor aprecieri superioare și a unor rezultate de valoare, în funcție de cantitatea și calitatea muncii depuse în pregătire".

Tiberiu Bone (A.S.A. Tg. Mureș) : „O CREȘTERE SUBSTANȚIALĂ A VOLUMULUI DE MUNCĂ LA ANTRENAMENT"

„Cred că o contribuție reală la îmbunătățirea nivelului general al campionatului este condiționată, în primul rînd, de o mai judicioasă organizare a procesului de instruire și de **o mărire substanțială a volumului de muncă la antrenamente.**

Concret, referindu-mă la ceea ce ne propunem a realiza în perioada de pregătire pentru returul campionatului, asta înseamnă o capacitate de efort realizată cît mai aproape de limita posibilităților fiziologice ale jucătorilor, o creștere calitativă pe planul tehnicii de joc, o dinamică activă în zona de finalizare, un angajament fizic și moral la nivelul performanței internaționale.

În acest fel am convingerea că echipa mea va depăși actualul impas, că se va desprinde de sfera comportărilor mediocre, și că **își va aduce contribuția sa de calitate la o întrecere, în retur, mai bună, mai valoroasă.** În același timp, o mai bună evoluție în campionat o va influența, fără îndoială și pe aceea din cadrul viitoarei ediții a Cupei balcanice, competiție pe care ne propunem să o onorăm cu o performanță de prestigiu pentru fotbalul nostru".

Nicolae Proca (Steagul roșu) : „SÎNTEM HOTĂRÎȚI SĂ FACEM UN SALT CALITATIV PE TOATE PLANURILE"

„Din capul locului vreau să arăt că sîntem hotărîți să facem un salt calitativ pe toate planurile, salt care să ne dea posibilitatea ocupării unei poziții cît mai bune în clasament. Sîntem conștienți că **numai printr-o pregătire fără menajamente vom reuși să ne atingem scopul.** Ținînd seama de faptul că fotbalul se află într-o permanentă evoluție sub toate aspectele (tehnic, tactic, fizic și psihic) vom acorda o mai mare atenție procesului de instruire, **mărind numărul orelor de antrenament proporțional cu intensitatea și volumul.**

Referatele pe care le-am ascultat la recentul curs de perfecționare mi-au fost de mare folos și vor reprezenta pentru mine călăuza metodică a întregii activități profesionale. Totodată, chiar din această perioadă voi căuta să elimin deficiențele de ordin disciplinar, mai ales că **în turul campionatului nu am fost prea exigent cu anumiți jucători.**

De o atenție deosebită se va bucura și **„antrenamentul invizibil"**, ca și recuperările după efort, în așa fel, încît la fiecare ședință de pregătire, jucătorii să se prezinte refăcuți, în plenitudinea forțelor, pentru a fi capabili să facă față cu succes celor mai ridicați parametri ai instruirii.

Am speranța că și conducerea clubului Steagul roșu este conștientă de greutățile pe care le întîmpinăm și de acum încolo va avea o mai mare preocupare în privința condițiilor materiale (ghete, mingi, aparate ajutătoare etc.) atît de necesare jucătorilor unei echipe de performanță".

LA ORDINEA ZILEI

ANTRENAMENTUL SĂ FIE ANTRENAMENT!

Cursul de perfecționare a antrenorilor de fotbal a dezbătut multiplele aspecte ale ridicării nivelului acestui sport. **De fapt, aceasta a fost și rațiunea respectivei acțiuni.** O calificare cît mai bună a tehnicienilor din soccerul românesc trebuie să ducă, implicit, la progresele așteptate în instruirea și evoluția jucătorilor. Iată de ce, cursul nu constituie un scop în sine și nu va fi niciodată un motiv de laudă dacă vom avea teoreticieni de reputație mondială dar un fotbal la periferia ierarhiei internaționale. Cele două aspecte se interferează, se leagă în mod organic.

Problema pe care vrem să o aducem azi în atenția celor ce lucrează în fotbal a fost destul de mult dezbătută în cele trei zile ale cursului. **E vorba de antrenament.**

...În aceste zile, divizionarele A și multe echipe din „B" **și-au** reluat pregătirile. Controale medicale, antrenamente ușoare pentru adaptarea organismului la efort. Dar această perioadă de intrare... în efort nu trebuie să dureze pînă la primăvară. Știm, planurile de antrenament sînt gata. Sînt în concordanță cu indicațiile federației. În documentele de planificare n-au fost omise obiectivele pe zile, ca de pildă : luni — 60 de minute de alergare pe teren variat ; marți — 70 de minute de alergare în pantă ; miercuri — 80 de minute pregătire fizică, 10—15 serii de alergări pe 200 ori 400 m. ș.a.m.d. Știm, așa a fost și anul trecut. Și totuși fotbalul, acolo, pe gazon, „la iarbă verde", cum spun unii, a rămas deseori în urma planurilor. Multe din echipe și foarte mulți jucători, în campionat, „dădeau în primire" după 60—70 de minute de... joc.

Ce-i de făcut? Cei prezenți la curs au aflat-o. Tov. Ion Șiclovan, vicepreședinte al federației, a prezentat și o lecție privind antrenamentul. **Pentru atingerea obiectivelor propuse** — se spunea acolo — **ședința de pregătire trebuie să înceapă, de fapt cu multe minute înaintea orei planificate.** De ce ? Pentru că e nevoie ca jucătorii să cunoască tema antrenamentului înainte de a ieși pe teren. Adică să nu se piardă timpul afectat pregătirii. Și încă un aspect : **a venit timpul ca antrenorii să fie cît mai exigenți cu cei ce nu se angajează la efort și trăiesc cu iluzia că vor juca fotbal la primăvară, din talent.** Poate că acum nu vom mai auzi lamentări de genul **„Ajunge maiștre, sîntem rupți".** Și „maistrului" i se făcea milă, pentru ca abia în campionat să constate că meciul „X" a fost pierdut în ultimele minute de joc, cînd jucătorii săi gîfîiau, sau că echipa nu și-a intrat în formă decît după 4—5 etape.

Să sperăm că în această iarnă vom urmări antrenamente adevărate, cum au fost cerute la curs, care să solicite jucătorii precum cel mai greu meci din campionat sau dintr-o competiție europeană, la care echipele noastre aspiră.

O PREGĂTIRE LA CEI MAI INALȚI INDICI, iată imperativul antrenamentelor care au început în aceste zile.

Constantin ALEXE

Turul Diviziei A în cifre și comentarii

6. MAREA SURPRIZĂ A TURULUI, C.F.R. CLUJ

Cine dintre suporterii feroviarilor clujeni (nu cei ad-hoc „dezertați" în toamna trecută din tabăra universitarilor...) și-ar fi putut imagina la începutul actualului campionat tabloul de azi în care, dintr-o ramă a speranțelor, privesc surîzători jucătorii favoriți, bine așezați pe un onorabil loc 6, doar la trei puncte de lider ? Nu pentru că suporterii ar fi fost lipsiți de imaginație ci pentru omenescul motiv că o realitate nu prea îndepărtată îi obliga să nu se desprindă de solul său aspru, arid. Și chiar dacă echipa antrenată de tandemul lui Esculap (dr. Rădulescu — farmacist Munteanu) reușise acea miraculoasă reanimare care i-a dat posibilitatea să supraviețuiască, la finele campionatului trecut, în prima divizie, amintirile erau prea proaspete, emoțiile prea puternice și întrebarea „a fi sau a nu fi" prea chinuitoare pentru ca fidelii taberei feroviare clujene să nu fie cel puțin circumspecți cu șansele favoriților lor.

Un singur om și-a exprimat public, atunci, după operația de salvare, încrederea deplină, optimismul în evoluția ulterioară a echipei, antrenorul Laurențiu Munteanu : **„Am convingerea că vom reuși să alcătuim un „11" omogen, care să ne scutească de emoții chiar din primele jocuri ale campionatului".**

După șase etape, echipa clujeană se și afla pe locul trei, cu 8 puncte, beneficiara unei simetri perfecte între partidele disputate acasă și afară : cîte trei jucate, din care cîte două cîștigate și una pierdută ! Aici se vădea prima schimbare a potențialului său, aplombul în meciurile susținute în deplasare.

Un start, într-adevăr surprinzător, nu numai prin prisma înscrierii echipei ceferiste în disputa pentru primele locuri, ci și prin aceea a unei consecuții nescontate de rezultate. După ce a pierdut la debut, în deplasare, la Constanța, cîștigă, apoi, acasă, cu Steaua, principala candidată la titlu ; trece clar de noua promovată, C.S.M. Reșița, pe terenul acesteia, dar înclină steagul în etapa următoare chiar la Cluj, în fața Petrolului ; vine — prima dată în actualul campionat — în Capitală și produce senzație învingîndu-și colegii din Giulești și obține, apoi, prima „dublă" prin victoria din etapa a 6-a în fața echipei militarilor din Tg. Mureș. Și după o asemenea perioadă furtunoasă, în care tangajul surprizelor a purtat, totuși, echipa departe de țărmul disperării, a urmat limpezirea apelor și o suită de rezultate egale, întreruptă doar de victoria asupra echipei campioane, F. C. Argeș. În ultimele cinci etape ale turului, C.F.R. n-a mai cunoscut, deci, înfrîngerea. **Acum se observa clar și o altă schimbare : tendința spre echilibru tactic, bazat pe o omogenizare valorică a lotului.**

Se leagă acest fapt de unul din cele mai senzaționale „divorțuri" ale turului : „U" — Mihai Adam, de maturizarea liniei mediane, Marius Bretan — Cojocaru, sau de vigoarea regăsită a apărării imediate prin care s-a afirmat, în special, tînărul fundaș Lupu ? Adevărul constă, după părerea noastră, în suma acestor realități.

Este în afara oricăror dubii că clarviziunea tactică a „bătrînului" Adam, disponibilitățile sale tehnice, seriozitatea și dăruirea sa în joc, au constituit un catalizator de preț al eforturilor colective (jucători și antrenori) de ridicare și afirmare. Echipa a simțit că transplantul lui Adam și Bucur (venit de la Politehnica Galați), în cvartetul ofensiv va activiza resursele lui Țegean și Petrescu, și ale mijlocașului-constructor M. Bretan. Compartimentul defensiv — care în turul ediției precedente primise 25 de goluri, iar acum doar 14 — l-a avut pe fundașul Lupu, pînă înaintea ultimei etape, titular în echipa campionatului, alcătuită de revista „Fotbal" pe baza notelor obținute. Și chiar dacă tînărul jucător a fost depășit la potou (110 puncte față de 111) de internaționalul petrolist Nae Ionescu, feroviarii au avut satisfacția menținerii vîrfului de atac Adam în această onorifică formație, după prima sa parte. În asemenea condiții de siguranță și randament omogen, linia mediană M. Bretan — Cojocaru a putut acționa decontractat și, implicit, echipa și-a exprimat mai clar organizarea jocului, s-a văzut capacitatea tuturor componenților ei de a-și îndeplini sarcinile, atît în fazele de atac cît și în cele de apărare. Din acest punct de vedere, mișcarea în teren a feroviarilor clujeni, susținerea purtătorului balonului, aglomerarea în fața propriului careu și, apoi, declanșarea contraatacurilor la momentul oportun, n-au mai fost executate sub imperiul hazardului. Echipa s-a situat la un nivel net superior comportării din campionatul trecut.

C.F.R. Cluj s-a exprimat în ultimul sezon ca un colectiv cu personalitate, în care media sa valorică se situează peste cota fiecărui jucător luat în parte. Aceasta spune foarte mult și infirmă, după părerea noastră, opiniile conform cărora locul actual al feroviarilor clujeni în clasament s-ar datora unei conjuncturi favorabile, a unui culoar găsit liber prin eclipsa unor foste pretendente la fotolii, ca de exemplu F. C. Argeș, U.T.A., „U", Steagul roșu, A.S.A., Rapid. Dar, în fond, la eclipsa acestora n-a contribuit și evoluția ambițioasă, ascendentă a C.F.R.-ului, Jiului, Petrolului ?

Iată de ce dorința exprimată de antrenorul Laurențiu Munteanu, ca echipa să se plaseze în prima jumătate a clasamentului ni se pare a avea o acoperire faptică. Și ar fi, oricum am întoarce-o, o mare și plăcută surpriză.

Paul SLĂVESCU

- Jucători folosiți : 16 ; pe posturi : 1 portar, 6 fundași, 3 mijlocași și 6 atacanți.
- Înlocuiri efectuate : 24 (2 în apărare, 6 în linia de mijloc, iar 16 în atac).
- În cele 15 etape au fost făcute modificări în formație : de 6 ori o modificare, de 9 ori două modificări.
- Formația de bază — cu cea mai mare stabilitate : **Gadja** 15 — **Lupu** 15, **Dragomir** 15, **Penzeș** 10, **Roman** 15 — **M. Bretan** 14, **Cojocaru** 14, **Vișan** 15 — **Țegean** 13 (Bucur 10), **Adam** 15, **Petrescu** 15. Au mai jucat : S. Bretan 8, Szöke 4, Pripici 7, Man 1.
- **Pripici** a jucat 7 meciuri, dar nici unul în întregime, totalizînd 262 de minute, adică aproximativ 37 de minute pe partidă.
- Numai **Gadja, Lupu, Dragomir, Roman** și **Adam** au reușit să evolueze 1 350 de minute, adică meciurile întregului tur.
- Goluri marcate : 15 (10 acasă și 6 în deplasare). 2 fundași au marcat 2 goluri, un mijlocaș (1) și 4 atacanți (13).
- Goluri primite : 14 (6 acasă, 8 în deplasare).

Cine se aștepta ca la București, în disputa echipelor feroviare, să cîștige clujenii ? Foto : S. BAKCSY

IERARHIZĂRI EUROPENE ÎN DISCUȚIE

Tot mai obișnuite au devenit bilanțurile în activitatea sportivă. Azi, cînd sportul de performanță înseamnă cifre tot mai bune de la o competiție la alta, de la o zi la alta, a raporta ceea ce este azi la ceea ce a fost ieri, a clasifica, a trage concluzii pe baza cifrelor înscrise, înseamnă a vedea de unde ai plecat și unde ai ajuns, ce mai ai de făcut și în ce direcție anume trebuie să fie îndreptată atenția pentru a progresa.

Există însă și altfel de clasamente. Astfel, lăsînd la o parte clasamentele campionatelor naționale de fotbal, tot mai obișnuite au devenit clasificările la finele unui an calendaristic. Chiar dacă aceste tabele constituie doar o speculație, o posibilitate în plus pentru a atrage atenția asupra „sportului sporturilor" ele se impun tot mai mult și fiecare publicație întocmește clasamentul său pe care îl argumentează, uneori mai bine, alteori mai puțin bine.

Există două moduri de a întocmi aceste clasamente de fine de an : ori raportînd punctele realizate de o reprezentativă la totalul celor posibile, obținînd deci un procentaj, ori ținînd seama de rezultatele marilor competiții din anul respectiv. Și mai există o „metodă" : aceea de a nu ține seama de nici o... metodă și a plasa 11-le țării respectivei publicații cît mai sus posibil ! Personal credem că din împletirea primelor două procedee rezultă cea mai bună clasificare.

De aceea, ținînd seama de procentajul realizat de cele 33 de reprezentative europene în 1972 în întîlniri internaționale, dar și de principalele competiții ale anului scurs (campionatul Europei, turneul final olimpic, „Cupa Independenței" din Brazilia și preliminariile viitorului C.M.) sau de meciurile amicale, săptămînalul „FOTBAL" a ajuns la următorul clasament publicat în numărul de ieri al revistei : **1. R.F. a Germaniei ; 2. U.R.S.S. ; 3. Belgia ; 4. Ungaria ; 5. Olanda ; 6. Polonia ; 7. Portugalia ; 8. Anglia ; 9. Iugoslavia ; 10 România ; 11. R.D. Germană ; 12. Spania ; 13—14. Scoția și Austria ; 15. Italia ; 16—17. Bulgaria și Franța ; 18. Cehoslovacia ; 19. Irlanda ; 20. Suedia ; 21. Irlanda de Nord ; 22. Elveția ; 23. Danemarca ; 24—25. Grecia și Finlanda ; 26. Norvegia ; 27—28. Luxemburg și Turcia ; 29—33. Islanda, Țara Galilor, Malta, Cipru, Albania.**

Este clar că primele patru locuri au revenit finaliștilor Campionatului european ; locul 5, Olandei, care în 1972 s-a afirmat puternic și nu a pierdut nici un meci ; locul 6, Poloniei, campioana olimpică de la München (deși a debutat cu partide între echipe disproporționate ca valoare, pe măsură ce ne apropiam de finală competiția devenea tot mai dificilă, în joc rămînînd numai reprezentative naționale A, și încă dintre cele mai bune, printre care o semifinalistă și finalista campionatului Europei) etc.

Mergînd pe aceleași considerente — reale — **România** a ocupat locul 10, întrucît 1972, în ciuda prezenței echipei în primele opt reprezentative de pe continent, a consemnat, în special în finalul sezonului, o slăbire a formei și forței.

Agențiile de presă au făcut cunoscute și alte clasamente de sfîrșit de an. Iată cîteva :

TOTTOSPORT (Italia) : **1. R.F. a Germaniei ; 2. U.R.S.S. ; 3. Belgia ; 4. Ungaria ; 5—8. Anglia, Italia, Iugoslavia, România ; 9-10. Cehoslovacia, Elveția ; 11—17. Olanda, Bulgaria, Franța, Spania, Portugalia, Austria, R.D. Germană ; 18—20. Scoția, Suedia, Polonia ; 21—23. Țara Galilor, Irlanda de Nord, Turcia ; 24—25. Grecia, Albania ; 26. Danemarca ; 27—31. Finlanda, Luxemburg, Norvegia, Malta, Irlanda ; 32—33. Cipru, Islanda.**

FRANCE FOOTBALL : **1. R.F. a Germaniei ; 2. Olanda ; 3—4. Belgia, Polonia ; 5. Portugalia ; 6. U.R.S.S. ; 7. Ungaria ; 8. Iugoslavia ; 9. Spania ; 10. R.D. Germană ; 11. Italia ; 12. Franța ; 13. Anglia ; 14. Scoția ; 15. Austria ; 16—17. Bulgaria, România ; 18. Cehoslovacia ; 19. Irlanda, ; 20. Irlanda de Nord ; 21. Suedia ; 22. Elveția ; 23—25. Danemarca, Finlanda, Grecia ; 26—27 Țara Galilor, Norvegia ; 28. Luxemburg ; 29—31. Cipru, Islanda, Malta. Neclasate pentru performanțe insuficiente : Albania și Turcia.**

FUSSBALL WOCHE : (R.D.G.) **1. R.F. a Germaniei ; 2. U.R.S.S. ; 3. Belgia ; 4. Ungaria ; 5. Polonia ; 6. Anglia ; 7. România ; 8. Iugoslavia ; 9. Italia ; 10. R.D. Germană.**

PRZEGLAD SPORTOWY (Polonia) : **1. R.F. a Germaniei ; 2. U.R.S.S. ; 3. Anglia ; 4. Belgia ; 5. Olanda ; 6. Polonia ; 7. Ungaria ; 8. Portugalia ; 9. Spania ; 10. R.D. Germană ; 11. Italia ; 12. Iugoslavia ; 13 România ; 14. Bulgaria ; 15 Cehoslovacia ; 16 Scoția ; 17. Irlanda de Nord ; 18. Franța ; 19. Austria ; 20. Suedia ; 21. Elveția ; 22. Irlanda ; 23. Țara Galilor ; 24. Finlanda ; 25. Grecia ; 26. Danemarca ; 27. Turcia ; 28. Norvegia ; 29. Luxemburg ; 30. Albania ; 31. Cipru ; 32. Malta ; 33. Islanda.**

Exemplele ar mai putea continua, dar credem că cele de mai sus sînt suficiente pentru diversitatea de opinii. Dacă în cazul publicației italiene, a lui Fussball Woche și a ziarului de specialitate din Polonia este clar că la baza clasamentului a stat ordinea finală a celui de al patrulea campionat al Europei, în schimb, în ierarhizarea făcută de France Football nu s-a ținut seama de nici o metodă în alcătuirea clasamentelor reale. De ce Olanda pe locul 2 ? De ce Polonia pe 3—4? De ce U.R.S.S. tocmai pe 6 ? De ce Franța pe 12, cînd locul ei este cel puțin la mijlocul șirului de țări clasificate ? De ce România pe locul 16—17? Iată doar cîteva întrebări care devin inevitabile citind acest clasament.

Avînd doar un caracter pur informativ, dînd o ierarhizare de care nu se ține seama în nici o competiție, aceste clasamente trebuie, în orice caz, să reprezinte realitatea, să fie obiective, verosimile.

Mircea TUDORAN

MODIFICĂRI ÎN CALENDARUL RETURULUI DIVIZIEI A ȘI AL CUPEI ROMÂNIEI

În calendarul competițional intern au survenit cîteva modificări, efectuate de federație în dorința de a încheia sezonul la sfîrșitul lunii iunie. În principal aceste modificări afectează sfîrșitul turului, unde au fost devansate două etape, astfel ca returul să se termine la data de 20 iunie. Patru zile mai tîrziu, este programată finala Cupei României, care inițial fusese fixată la 27 iunie. În acest mod, activitatea oficială internă va lua sfîrșit la 24 iunie.

Iată cum arată programul returului după aceste modificări :

Duminică 11 martie — etapa a XVI-a
Duminică 18 martie — etapa a XVII-a
Duminică 25 martie — etapa a XVIII-a
Duminică 1 aprilie — etapa a XIX-a
Duminică 8 aprilie — etapa a XX-a
Miercuri 11 aprilie — etapa a XXI-a
Duminică 22 aprilie — etapa a XXII-a
Duminică 29 aprilie etapa a XXIII-a
Duminică 13 mai — etapa a XXIV-a
Duminică 20 mai — etapa a XXV-a
Duminică 3 iunie — etapa a XXVI-a
Miercuri 6 iunie — etapa a XXVII-a
Duminică 10 iunie — etapa a XXVIII-a
Duminică 17 iunie — etapa a XXIX-a
Miercuri 20 iunie — etapa a XXX-a
Duminică 24 iunie — finala Cupei României

În felul acesta echipele vor avea la dispoziție o perioadă mai lungă pentru vacanța jucătorilor și pregătirile în vederea campionatului viitor.

NOUTĂȚI ÎN AGENDA INTERNAȚIONALĂ A FOTBALIȘTILOR NOȘTRI

- La cererea federației sovietice de fotbal, **partida amicală dintre reprezentativele Uniunii Sovietice și României,** fixată inițial la București, **se va desfășura la Moscova** F.R.F. a consimțit la această schimbare. Data rămîne cea anunțată : **18 aprilie** ; partida de tineret va avea loc, așa cum s-a stabilit de la început, la 19 aprilie, la Odesa.
- **Federația noastră a ales data de 28 martie pentru organizarea la București a partidei amicale România — Turcia** și a comunicat-o forului turc, din partea căruia așteaptă acum consimțămîntul necesar.
- **Cupa Balcanică pentru selecționatele de tineret** (sub 23 de ani) **nu va mai avea loc în iulie, ci în iunie.** Datele noi (18—24 iunie) propuse de forul iugoslav, organizatorul ediției de anul acesta, au fost acceptate de federațiile interesate.
- În cadrul turneului de pregătire în Turcia, lotul de juniori U.E.F.A. va susține trei partide : **la 13 februarie la Kocaeli, la 15 februarie la Sakarya și la 18 februarie la Bursa.** Acest program a fost propus de federația turcă. Urmează să se pronunțe F.R.F.
- Clubul F.C. Argeș Pitești se află în posesia a două oferte de turneu pentru perioada februarie-martie, oferte pe care le-a acceptat. Unul, de două jocuri, în R.D. Germană, în organizarea clubului F.C. Karl Marx-Stadt (5—12 februarie), altul în Israel (20 februarie — 3 martie).

C.S.M. REȘIȚA ȘI A.S. ARMATA Tg. MUREȘ ȘI-AU ÎNCEPUT PREGĂTIRILE

În rîndul fotbaliștilor reșițeni, un singur absent (motivat) : Neagu ; la cei din Tg. Mureș, cîteva nume noi : Tevi, Szekely, Botoș

- La începutul acestei săptămîni și-a început pregătirile echipa C.S.M. Reșița. Fotbaliștii reșițeni au efectuat mai întîi vizita medicală, capitol la care, în final, doctorul Ion Sporea s-a declarat, cu o singură excepție, pe deplin mulțumit. Excepția se numește Neagu, care va urma timp de 10 zile un tratament adecvat.

Au fost prezenți toți componenții lotului, în frunte cu **Gornea, Georgevici, Beldeanu, Kiss, Atodiresei, Pușcaș, Florea.**

Primele antrenamente au loc la Văliug unde, aproximativ două săptămîni, antrenorul Iosif Reinhardt va așeza primele pietre la temelia unei pregătiri fizice pe care și-o dorește cît mai solidă.

Pentru perioada precompetițională, C.S.M. Reșița este pe cale să contracteze un turneu de trei jocuri în Iugoslavia.

Doru GLĂVAN-coresp.

- 19 jucători (lipsește doar Mureșan, care este gripat) aparținînd formației A.S.A. Tg. Mureș au început săptămîna trecută antrenamentele. **„De această iarnă depind multe"** — e cuvîntul de ordine la A.S.A., și de aceea pregătirile au debutat într-o atmosferă de maximă seriozitate.

Unii fotbaliști sînt studenți sau elevi, motiv pentru care antrenamentele au fost în așa măsură organizate, încît să nu existe vreun jucător care să nu efectueze cel puțin un antrenament pe zi.

Începînd cu data de 15 ianuarie, întreg lotul va efectua pregătiri în comun, chiar în oraș.

În efectivul lotului — în afara numelor cunoscute încă din tur, ca de pildă **Koller** și **Sultănoiu,** apar și altele noi : **Tevi** (fost la Sp. studențesc), **Szekely** și **Botoș,** ambii recrutați din pepinieră proprie

Pînă în prezent antrenamentele se desfășoară sub conducerea lui **Tiberiu Bone** care, după toate probabilitățile, urmează să participe la un stagiu de perfecționare în Olanda.

Geo RAEȚCHI

LOTERIA ÎN OBIECTE

Astăzi s-au pus în vînzare, în întreaga țară, biletele LOTERIEI IN OBIECTE. Participarea se face pe bilete de 5 lei bucata.

Pentru a deveni cîștigător este suficient ca numărul tipărit pe biletul cumpărat de dumneavoastră să fie format din cele 6 cifre sau să aibă terminațiile de 5, 4, 3 și chiar numai 2 cifre, care vor fi extrase din urnă cu prilejul tragerii ce va avea loc la 11 februarie 1973.

La această tragere se acordă în număr NELIMITAT ; autoturisme DACIA 1300, cîștiguri în obiecte în valoare de 20 000 lei, 10 000 lei, 5 000 lei etc., participanții putînd să-și aleagă singuri obiectele, în limita sumei cîștigate și conform listelor de obiecte afișate.

Pentru atribuirea acestor premii vor fi efectuate 17 extrageri separate.

Procurați-vă din vreme biletele. Mai multe bilete, mai multe șanse de cîștig.

- Astăzi este ULTIMA ZI în care vă mai puteți procura biletele pentru tragerea Loto de vineri 12 ianuarie 1973, tragere ce va fi televizată direct din Studioul de Televiziune cu începere de la ora 18.30.

NUMERELE EXTRASE LA CONCURSUL PRONOEXPRES NR. 2 DIN 10 IANUARIE 1973

Fond general de premii : 1 145 342 lei.
Extragerea I : 16 21 1 12 20 18
Extragerea a II-a : 29 41 6 2 3

Rubrică redactată de LOTO-PRONOSPORT

VIZITA PREȘEDINTELUI CONSILIULUI DE STAT, NICOLAE CEAUȘESCU, ÎN PAKISTAN

(Urmare din pag. 1)

vestită pentru marea ei frumusețe și originalitate.

Shalimar, mîndrie a locuitorilor din Lahore, cunoaște, în această zi, o atmosferă de mare sărbătoare. Aleile sale sînt înțesate de lume. Pe pavilioane sînt arborate tricolorul românesc și drapelul alb-verde al Pakistanului. Pe frontispiciul pavilionului central se află un panou de mari dimensiuni, pe care mîini meștere au înscris cu flori multicolore urarea „Bine ați venit". Fanfare și orchestre populare execută marșuri și melodii populare pakistaneze.

Sunete prelungi de trompetă anunță sosirea oaspeților, în întîmpinarea cărora au venit guvernatorul provinciei Punjab, Ghulam Mustafa Khar, și ministrul principal al provinciei, Mehraj Klalid. Notabilitățile orașului înconjoară cu bucurie pe tovarășul Nicolae Ceaușescu și pe tovarășa Elena Ceaușescu, oferindu-le tradiționalele ghirlande multicolore.

Oaspeții și gazdele ajung, în aplauzele celor de față, în pavilionul central. După intonarea imnurilor de stat ale României și Pakistanului, ia cuvîntul ministrul principal, Mehraj Klalid, care dă citire unui mesaj de salut din partea tuturor locuitorilor orașului.

Textul mesajului a fost înmînat apoi, în mod solemn, conducătorului statului român.

În continuare a luat cuvîntul tovarășul Nicolae Ceaușescu.

Tovarășului Nicolae Ceaușescu și tovarășei Elena Ceaușescu li se oferă, apoi, în amintirea vizitei făcute în orașul Lahore, macheta Grădinii Shalimar.

În continuare, la invitația gazdelor, președintele Consiliului de Stat, ceilalți oaspeți români, străbat aleile grădinii. Șeful statului român este întîmpinat cu vii și puternice aplauze. Numeroși cetățeni doresc să strîngă mîna șefului statului nostru, îi solicită autografe. Domnește o atmosferă de mare însuflețire, oamenii își exprimă deschis sentimentele de sinceră prietenie și prețuire față de România socialistă, față de conducătorul ei.

★

Miercuri 10 ianuarie, președintele Consiliului de Stat al Republicii Socialiste România, Nicolae Ceaușescu, a avut, la Palatul guvernoratului din Lahore o convorbire cu președintele Republicii Islamice Pakistan, Zulfikar Ali Bhutto.

★

Cu prilejul vizitei președintelui Consiliului de Stat al Republicii Socialiste România, Nicolae Ceaușescu, și a tovarășei Elena Ceaușescu în orașul Lahore, guvernatorul provinciei Punjab, Ghulam Mustafa Khar, a oferit la Palatul guvernoratului, un dineu în cinstea oaspeților români.

La dineu a participat președintele Republicii Islamice Pakistan, Zulfikar Ali Bhutto. Au fost de față persoanele oficiale care îl însoțesc în vizita în Pakistan pe șeful statului român, precum și personalități ale vieții publice din orașul Lahore. În cursul dineului, desfășurat într-o atmosferă cordială, guvernatorul provinciei Punjab și tovarășul Nicolae Ceaușescu au rostit toasturi.

★

Marți a fost semnat un acord de colaborare între România și Pakistan în domeniul transporturilor aeriene.

★

În aceeași zi au fost semnate două acorduri separate de colaborare și schimburi de programe în domeniul radioului și televiziunii.

DINAMO—T.S.K.A. MOSCOVA ÎN CADRUL C.C.E. LA BASCHET

(Urmare din pag. 1)

jucat de multă vreme cu o formație din țara dumneavoastră, și acesta este un motiv în plus de a aștepta cu interes evenimentul".

Baschetbaliștii de la Dinamo au întîmpinat cu pregătiri intense și serioase disputa cu campionii U.R.S.S., fiind convinși că numai astfel pot face față puternicilor adversari. Amintirea meciurilor cu Dinamo Tbilisi (amical, este drept) cîștigată la o diferență de 25 de puncte și cu Akademik (la Sofia, în C.C.E.) în care au învins cu un avans de 11 puncte, calificîndu-se în sferturile de finală ale competiției, constituie pentru dinamoviști un imbold în aplicarea elementelor ce le-au adus succesele respective, și anume respectarea disciplinei de joc, agresivitate în apărare, ritm susținut de-a lungul întregului meci, respect față de arbitri. Iată, de altfel, ce ne-a declarat antrenorul **Dan Niculescu** referitor la această întîlnire: **„Cunoscînd potențialul și palmaresul formației T.S.K.A., jucătorii de la Dinamo s-au pregătit cu deosebită rîvnă și doresc să aibă o comportare cît mai bună, pe linia ultimelor evoluții în întrecerile internaționale. Știm că va fi o dispută dificilă, dar o așteptăm cu toată încrederea".**

CUM S-AU CALIFICAT

DINAMO: 172—132 (95—58 și 77—74) cu **Honka Tapiola** în primul tur; 141—133 (72—75 și 69—58) cu **Akademik Sofia** în al doilea tur;

T.S.K.A.: 242—172 (121—92 și 121—80) cu **Stade Français Geneva** în al doilea tur (în primul nu a jucat).

PROGRAM, FORMAȚII, ARBITRI

Joi 11 ianuarie, sala Floreasca, ora 20: **Dinamo București — T.S.K.A. Moscova**, în sferturile de finală ale C.C.E. (grupa B).

DINAMO (între paranteze, numărul de pe tricou și înălțimea): **Cernea** (4 — 1,96), **Hanes** (5 — 1,82), **Chivulescu** (6 — 1,85), **Rotaru** (7 — 1,93), **Niculescu** (9 — 1,90), **Georgescu** (10 — 2,00), **Diaconescu** (11 — 1,86), **Novac** (12 — 1,96), **Visner** (13 — 1,90), **Dragomirescu** (14 — 1,89), **Popa** (15 — 1,95). **Media de înălțime: 1,91 m.**

T.S.K.A.: Kulkov (4 — 1,87), **Edeșko** (5 — 1,96), **Miloserdov** (6 — 1,87), **Zarmuhamedov** (7 — 2,05), **Iliuk** (9 — 1,90), **S. Belov** (10 — 1,92), **Kovirkin** (11 — 1,97), **Djacenko** (12 — 2,12), **Petrakov** (13 — 2,00), **E. Kovalenko** (14 — 1,95), **Iastrebov** (15 — 1,90), **Viktorov** (16 — 2,07). **Media de înălțime: 1,965 m.**

Meciul va fi condus de arbitrii F. Velkey (Ungaria) și A. Cakaloz (Turcia). Comisar F.I.B.A.: A. Boșkov (Bulgaria).

LA VARȘOVIA, STEAUA ÎN GRUPA CU SELECȚIONATELE MOSCOVA, PRAGA ȘI POLONIA-VARȘOVIA

După cum am mai anunțat, echipa masculină de baschet Steaua va lua parte, între 12 și 16 ianuarie, la a 14-a ediție a turneului dotat cu „Cupa eliberării orașului Varșovia". Formația română, care va evolua sub titulatura de Selecționata Bucureștiului, va face, cu acest prilej, o verificare în vederea meciurilor cu Jugoplastika Split și Juventud Badalona din cadrul sferturilor de finală ale Cupei cupelor.

În componența echipelor participante se află jucători vestiți în baschetul european, dintre care vom aminti de Al. Boloșev, Blik, Sidialein, Sologub (Moscova), Bobrowski, Koso (Praga), Varga (Budapesta), Dolcewski, Kozak, Korcz (Varșovia).

În urma tragerii la sorți, cele opt formații au fost împărțite în următoarele grupe: A: Moscova, Praga, BUCUREȘTI, Polonia—Varșovia; B: Budapesta, Sofia, Legia Varșovia și A. Z. S. Varșovia. Ehipa Bucureștiului va întîlni, în ordine selecționatele Moscova (vineri), Polonia—Varșovia (sîmbătă) și Praga (duminică). Luni vor avea loc semifinalele, iar marți finalele.

★

La Madrid, în grupa A a C.C.E., Real Madrid—Simmenthal Milano 94—76 (47—29).

DINAMO VIRTUALĂ CAMPIOANĂ LA HOCHEI

(Urmare din pag. 1)

au trecut pe locul III al clasamentului și așteaptă mai liniștiți ultimul tur al campionatului, cînd și un meci nul le este suficient pentru a rămîne pe această poziție.

Partida a început destul de lent, fără să lase să se întrevadă încleștarea care va urma. Și, surprinzător de rapid, **scorul a fost deschis în min. 4, cînd Bălăneanu a interceptat un puc în treimea de apărare a formației din Miercurea Ciuc, i l-a pasat la timp lui Olenici și acesta, din apropiere, l-a aruncat în poartă.** Apoi S.C. Miercurea Ciuc a avut o șansă puțin obișnuită de a egala. Dunărea Galați fiind obligată, ca urmare a eliminărilor succesive ale lui **Curelaru, Ciobotaru** și portarului **Gh. Huțan** să joace 3 minute și 20 de secunde doar cu trei oameni pe gheață. Scorul nu s-a modificat însă. Nici Dunărea Galați, mai tîrziu, cînd timp de 30 de secunde a avut, la rîndul ei, doi oameni în plus pe gheață, n-a reușit să-și mărească avantajul. În repriza secundă, dominată în majoritatea ei de echipa S.C. Miercurea Ciuc, egalarea a plutit de multe ori, amenințător, peste poarta inspiratului Gh. Huțan, dar pucul a nimerit de două ori bara și alteori a ocolit miraculos poarta. În ultima repriză ocaziile nu au lipsit nici de o parte, nici de cealaltă, cea mai mare fiind aceea a lui Papp (min. 56), care a șutat violent și pucul, deviat de portar, a nimerit, iarăși, bara!

Cei mai buni jucători de pe gheață au fost cei doi portari **Gh. Huțan** (Dunărea Galați) și **Boghian** (S. C. Miercurea Ciuc). Partida a fost condusă de cuplul **Fl. Gubernu** și **C. Sgîncă** — ambii din București.

CAMPIONATUL DE PATINAJ

(Urmare din pag. 1)

mai evoluat Atanasie Bulete și Octavian Goga. Și acum iată campionii la „programul liber" și de asemenea campionii absoluți ai întrecerilor.

Program liber. Juniori II: Klaus SCHELL (Dinamo Brașov) 8—116, 175 p. campion național; **junioare II: Simona GRIGORESCU** (Șc. sp. 2 Buc.) 12 — 120.000 p. campioană națională; **junioare I: Felicia PELMUȘ** (Constructorul Buc.) 11—114, 600 p. campioană națională. La juniori I, fiind doar doi concurenți, nu s-a acordat titlul de campion. Întrecerea a cîștigat-o **Leonardo AZZOLA** (Olimpia Cluj). **Senioare: Silvana SUCIU** (Constructorul Buc.) 10 — 146.325 p. — campioană națională; **seniori: György FAZEKAȘ** (Dinamo Buc.) 14 — 150,525 p. campion național. La perechi fiind o singură formație în întrecere, nu s-a acordat titlu. Au evoluat foarte frumos Beatrice Huștiu și Dan Săveanu. Și acum iată **campionii absoluți: Juniori II: Cristian NEAGU** (Dinamo Buc.) 8 — 168,350 p. și **Roxana STĂNIȘOR** (Dinamo Buc.) 8 — 176.550 p. **Junioare I: Mihaela PARASCHIVA** (Constructorul Buc.) 11 — 173.625 p. La juniori I, cîștigător absolut **Cătălin IONIȚĂ** (Șc. sp. 2 Buc.). **Senioare: Doina MITRICICĂ** (A.S.C.P.M.B.) 7 — 218.350 p.; **seniori: György FAZEKAȘ** 7 — 230.125 p. La perechi, cîștigători absoluți: Beatrice Huștiu — Dan Săveanu.

CALEIDOSCOP

DE LA SCHI LA BOB...

Se pare că afacerea cu ochelarii Killy, mănușile sau puloverele Killy nu mai merge. Cîndva „Monsieur sky" spunea: **„Figura mea se vinde bine"**. Era după Grenoble, cînd foarte abilul american **McCormack** descoperea în aurul olimpic filonul unui rentabil bussines. Dar acum? Gloria, se știe, este trecătoare, iar idolii se uită tot atît de ușor precum au fost descoperiți. Și, vai! Au trecut doar 4 ani... Este vremea eternului său rival, **Karl Schranz.** Același McCormack, dar alți ochelari, alte mănuși sau alți pantaloni...

Și iată-l pe Killy în căutarea gloriei pierdute, proiectîndu-și talentul spre un nou debușeu, într-un sport la modă: bobul. Mulți au sperat că va reveni la o mai veche pasiune — automobilismul, dar aceasta nu fusese decît o amăgire. Știrea insolită apărută în presa apuseană, însoțită de o imagine, ni-l înfățișează pe Killy în postura de frînar al pilotului elvețian **Leutenegger.** Rapiditatea cu care atletul Edy Hubacher a dobîndit celebritatea în bobul lui Wicki, campion olimpic la Sapporo, într-un sport descoperit accidental, să-l fi molipsit? Sau instinctul său infailibil, care l-a condus de atîtea ori la victorii?

Killy, care a fost întotdeauna pilotul propriilor sale reflexe, își înfruntă destinul sub o altă baghetă...

UN ADVERSAR INCOMOD

Tracțiunea cu frînghie a fost cîndva sport olimpic, apoi a dispărut o vreme, pentru a cunoaște iarăși, în ultimul timp, o mare popularitate. Deocamdată există în lume 26 de federații pentru disciplina respectivă (!) și se încearcă a se crea tot soiul de variante menite a-l face cît mai spectaculos. De curînd, federația din Malaezia a primit următorul raport de la una din asociațiile sale, situate în preajma junglei: **„Echipa noastră, alcătuită din 100 de fermieri, a pierdut meciul de tracțiune cu frînghia, disputat pe piața localității, fiind purtată peste 50 de pași în terenul advers și în final răsturnată și risipită. Adversarul nostru a fost un elefant în vîrstă de cinci ani"...**

PREGATIRI LA LAS VEGAS

După cum anunță agenția United Press, în localitatea Las Vegas se desfășoară cu intensitate pregătirile boxerilor americani, care la 27 ianuarie vor primi replica pugiliștilor sovietici. Pe ringul de la „Cezar Palace" se fac amenajări speciale, deoarece cererea de bilete pentru tradiționala întîlnire este destul de mare.

Ziarele remarcă faptul că, de data aceasta, boxerii americani — care pînă în prezent nu au cîștigat nici una dintre întîlnirile disputate în cadrul acestor confruntări devenite tradiționale — au prima șansă. O serie de nume noi au apărut, mai ales în cadrul categoriilor superioare, și mulți boxeri de valoare își pun toată nădejdea într-un eventual succes, care le-ar deschide calea către profesionism.

Este demn de remarcat că — pentru prima oară — se acordă în Statele Unite o mare atenție și un interes general unor dispute de amatori, solicitările de locuri depășind cu mult cifrele de spectatori înregistrate la meciurile profesioniștilor. Numeroase posturi de televiziune au cerut dreptul de a retransmite întîlnirile și, în general, atmosfera este dominată de necesitatea de a reabilita pugilismul amator american, după eșecurile înregistrate la München.

Sportul cu crosa și pucul capătă din ce în ce mai mulți adepți în Republica Democrată Germană. Mii de copii visează — aidoma lui Henry Domdo, în vîrstă de 9 ani, din Weisswasser (regiunea Cottbus), unul dintre centrele hocheiului pe gheață în R.D.G. — la ziua cînd se vor putea întrece cu cei mai puternici jucători din Europa.

Foto: A.D.N.

PE CAII ALTORA

La recentul Congres al Federației internaționale de călărie, desfășurat la Bruxelles, în afara unor aspre critici aduse arbitrilor care au acordat note echivoce călăreților olimpici în proba de dresaj, s-a luat o foarte interesantă măsură, menită se pare a revoluționa disputele hipice viitoare.

Astfel la întrecerile internaționale rezervate juniorilor, care se vor disputa anul acesta la Porto Rico, călăreții vor evolua pe cai puși la dispoziție de țara organizatoare. Acest experiment original este perfect justificat, cel puțin teoretic, deoarece la vîrsta participanților, contactul dintre cal și călăreț încă nu a căpătat acea decisivă importanță, care caracterizează pe concurenții cu vechi state de serviciu în călărie.

De remarcat că, de fapt, acest experiment nu constituie o premieră exclusivă, deoarece în trecut Federația mexicană de călărie a pus în aplicare, cu succes, un sistem asemănător.

ICAR ȘI TURNUL EIFFEL

Visul omului de a zbura cu mijloacele sale proprii nu a încetat să-l fascineze în ciuda apariției atîtor rapide nave aeriene de tot felul. De la miticul Icar pînă în zilele noastre, multe încercări de acest gen au sfîrșit în mod tragic. Nu au lipsit însă și reușitele, dintre care acelea ale aparatului inventat de Ianis Tomas, sînt — după relatările revistei franceze „Paris-Match" — cele mai spectaculoase. El a construit un original monoplan în care, pe un schelet de duraluminiu, se întinde o aripă de tergal, cu o suprafață de 16 mp. El a reușit astfel lungi zboruri, decolînd de pe acoperișurile caselor, de pe vîrfuri de munți și coline, reușind picaje și schimbări de direcție. Tomas a utilizat de asemenea automobilul care îl putea lua la remorcă, permițîndu-i a lua înălțime odată cu creșterea vitezei.

De curînd, Ianis Tomas a efectuat cu succes un zbor, decolînd de pe platforma celebrului turn parizian, Eiffel, după care a aterizat pe una din pajiștile de pe Champs-Elysées. Cu aparatul său, **„Delta L"**, ciudatul navigator aerian intenționează să decoleze de pe clădirea Empire State, Building cel mai înalt Zgîrie-nori din New York, ca și de pe turnul Big-Ben din Londra...

SPORTUL ÎN LUME

SCHIMBARE DE LIDER ÎN PLUTONUL MONDIAL AL HANDBALULUI FEMININ

Echipa României pe locul IV, datorită unui bun final de sezon

Imagine dintr-un meci disputat în acest an între reprezentativele feminine ale U.R.S.S. și României.

● IUGOSLAVIA, PENTRU PRIMA OARĂ ÎN FRUNTEA CLASAMENTULUI ● CAMPIOANELE LUMII AU AVUT EVOLUȚII CONTRADICTORII ● OLANDA ȘI BULGARIA — PREZENȚE INEDITE ÎN ACEST CLASAMENT

Nici o echipă neînvinsă în 1972. Aceasta este o primă concluzie pe care o desprindem la capătul unui sezon destul de agitat, în care cele mai puternice team-uri de handbal feminin de pe continent au făcut pregătiri serioase în vederea viitorului campionat al lumii, programat în Iugoslavia în luna decembrie.

Principalele candidate la supremație au aliniat de-a lungul anului loturi mult întinerite, în care au rulat numeroase handbaliste apte de a îmbrăca tricoul național la marea întrecere de la finele anului. Acest fapt a provocat evoluții destul de contradictorii unor echipe cu mari veleități de a se clasa în fruntea clasamentului, pe care ziarul nostru îl alcătuiește la sfîrșitul fiecărui an pe baza rezultatelor directe în meciuri interțări.

O primă surpriză ne este oferită de prezența în postura de lider a team-ului iugoslav. După cucerirea titlului olimpic la München de către echipa masculină, aceasta este o nouă dovadă a valorii crescînde pe care o cunoaște handbalul din această țară. Din cele 12 partide susținute în acest an, handbalistele iugoslave nu au pierdut decît una (9—14 în fața României, la „Trofeul Carpați") și au „remizat" cu Cehoslovacia (10—10) în turneul — pe care l-au și cîștigat — de la Bratislava. În rest, numai victorii, două dintre acestea chiar în fața actualei campioane mondiale, formația R. D. Germane (16—12 și 12—11).

Deținătoarele titlului suprem ocupă locul secund, după un început

1. Iugoslavia	12	10	1	1	168—121	67%
2. R.D. Germană	17	11	1	5	239—207	67%
3. Ungaria	13	7	1	5	160—131	57%
4. ROMÂNIA	18	10	0	8	223—221	55%
5. Danemarca	10	5	1	4	112—110	55%
6. U.R.S.S.	4	2	1	1	43—40	62%
7. Cehoslovacia	14	6	2	6	189—181	50%
8. Olanda	7	3	1	3	75—92	50%
9. Polonia	7	1	0	6	87—120	14%
10. Bulgaria	6	0	1	5	69—101	8%

de sezon promițător și un final prea puțin convingător. Noua echipă a R. D. Germane a cedat anul acesta Iugoslaviei (de două ori), Cehoslovaciei (11—14), Ungariei (8—14), României (11—13), dovedind slăbiciuni pe care tehnicienii nu le-au mai înregistrat de multă vreme. „7"-le Ungariei își păstrează poziția a treia dobîndită la ultima ediție a campionatelor mondiale, rămînînd o formație de temut.

Îmbucurător, în ceea ce ne privește, este come-back-ul echipei române, care deși totalizează un procentaj egal cu cel al formației daneze, este clasată pe locul IV întrucît a susținut un număr mai mare de jocuri. În primele lor apariții din acest an handbalistele românce nu au strălucit; înfrîngeri în fața Danemarcei (10—13) și Ungariei (7—14) la Neubrandenburg, apoi 8—12 cu Olanda la Vrnjacka Banja (!). Reprezentantele noastre au încheiat însă în forță acest sezon, clasîndu-se pe primul loc — după o eclipsă de mai mulți ani — în „Trofeul Carpați", unde au întrecut de o manieră destul de clară toate cele trei echipe aflate înaintea lor în clasamentul alăturat. Să nu uităm însă că antrenorii care pregătesc reprezentativa țării noastre pentru C.M. au avut probleme serioase de-a lungul întregului an din cauza unor indisponibilități, fiind obligați să înlocuiască jucătoare titulare cu handbaliste fără nici un fel de experiență internațională. Unele dintre aceste teste au dat rezultate promițătoare.

Deși beneficiază de un procentaj superior, echipa U.R.S.S., care nu a susținut decît 4 meciuri în tot anul, se află pe locul VI, încadrată de selecționatele Cehoslovaciei și Danemarcei, capabile oricînd de mari surprize.

În sfîrșit, să notăm surprinzătoarele prezențe (pentru prima oară în acest clasament) ale echipelor Olandei și Bulgariei.

Adrian VASILIU

C. E. DE HALTERE VOR AVEA LOC LA MADRID

MADRID, (Agerpres). — Cea de-a 32-a ediție a campionatelor europene de haltere se va desfășura în luna iunie la Madrid.

BOXERUL MEXICAN CLEMENTE SANCHEZ — DEPOSEDAT DE CENTURĂ ȘI... SUSPENDAT

CIUDAD DE MEXICO, (Agerpres). — Boxerul mexican Clemente Sanchez, fost campion mondial la categoria ușoară, deposedat de titlu de către Jose Legra, a fost suspendat pe timp de trei luni de către Comisia de box din Monterrey. După cum se știe, Sanchez nu numai că a fost învins pe ring, dar el pierduse titlul înainte de luptă, nereușind să facă greutatea regulamentară motiv pentru care a fost sancționat. În caz de recidivă, lui Sanchez i se va retrage definitiv licența de profesionist.

JOCURILE AFRICANE ÎN PLINĂ DESFĂȘURARE

● Akii Bua a obținut cel mai bun timp în seriile probei de 400 mg ● Etiopianul Yifter învingător pe 10 000 m ● Nigeria a cîștigat turneul de tenis de masă

LAGOS, 10 (Agerpres). — Prima medalie de aur a concursului atletic din cadrul „Jocurilor sportive africane", care se desfășoară în aceste zile pe noul stadion din Lagos (Nigeria), a fost decernată învingătorului probei de 10 000 m. Desfășurată pe un timp călduros și umed, cursa a fost dominată de etiopianul **Mirius Yifter** (în vîrstă de 25 de ani), care l-a întrecut la sprint pe principalul său adversar, kenyanul **Paul Mose.** Timpul învingătorului: 29:04,8. În celelalte două finale disputate, atletele **Okike** (Nigeria) și **Hart** (Ghana) și-au adjudecat victoria în probele de greutate (13,59 m) și respectiv aruncarea discului (41,06 m). În seriile probei de 400 m garduri, cel mai bun timp — 50,7 sec — a fost obținut de recordmanul mondial și campionul olimpic **Akii-Bua** (Uganda).

În competiția de natație continuă să se afirme înotătorii egipteni, care au mai cîștigat încă trei probe, prin **Mohsen Abdelkavi** — 100 m bras, în 1:13,06, **Fahten Hafifi** — 100 m liber femei, în 1:09,56 și **Aly Kinawi** — 200 m liber masculin, în 2:03,60.

Concursul masculin de tenis de masă pe echipe a luat sfîrșit cu victoria formației **Nigeriei**, care, în finală, a dispus cu 5—1 de selecționata **Republicii Arabe Egipt.**

Rezultate înregistrate în alte competiții: HANDBAL: **Camerun — Republica Arabă Egipt 23—13 (7—5); Senegal — Coasta de Fildeș 18—13 (9—6);** BASCHET: **Nigeria — Zambia 80—29 (39—14); Camerun — Senegal 49—48 (27—17); Republica Arabă Egipt — Volta Superioară 41—26 (22—10); Tunisia — Coasta de Fildeș 68—62 (31—20).**

FLORIN GHEORGHIU — CONDUCE LA ORENSE

MADRID, 10 (Agerpres). — După disputarea a două runde, în turneul internațional de șah care se desfășoară în localitatea spaniolă Orense, conduc marii maeștri **Florin Gheorghiu (România)** și Nikola Pidevski (Bulgaria) cu cîte 1½ p. fiecare. Îi urmează în clasament Medina (Spania) — un punct și o partidă întreruptă, **Victor Ciocâltea (România),** Benkö (S.U.A.), Parma (Iugoslavia), Cobo (Cuba) și Durao (Portugalia) un punct etc.

În runda a doua, Benkö l-a învins pe Pomar. **Florin Gheorghiu și Victor Ciocâltea au remizat cu Parma (în 21 de mutări) și respectiv cu Janosevici (în 36 de mutări).**

Florin Gheorghiu a cîștigat în 56 de mutări partida întreruptă în prima rundă cu Benkö.

TURNEU DE VOLEI PENTRU JUNIORI LA SOFIA

SOFIA, 10 (Agerpres). — În prima zi a turneului internațional de volei, rezervat echipelor de juniori și junioare care se desfășoară la Sofia s-au înregistrat următoarele rezultate: **feminin:** R.D. Germană — Bulgaria 3—1 (15—13, 15—5, 8—15, 15—10); **masculin:** R.D. Germană — Școala Sportivă nr. 1 București 3—1 (16—14, 11—15, 15—8, 15—7).

DOUĂ SPORTIVE ITALIENCE PREMIATE

ROMA (Agerpres). — În cadrul unei ceremonii care a avut loc la Roma, au fost atribuite medaliile **„Premiului Chevron"** sportivelor italience **Paola Pigni** (atletism), cea mai bună demifondistă din Italia și **Novella Calligaris** (natație), una din revelațiile concursului olimpic de la München.

HOCHEIȘTII SOVIETICI DIN NOU ÎNVINGĂTORI

NEW YORK, 10 (Agerpres) — Selecționata de hochei pe gheață a orașului Moscova și-a continuat turneul în S.U.A., jucînd la Portland (Oregon), în compania unei reprezentative locale. După un meci de un bun nivel tehnic, urmărit de peste 10 000 de spectatori hocheiștii sovietici au obținut victoria cu scorul de 11—4 (3—0, 3—2, 5—2). Cei mai buni jucători ai formației învingătoare au fost cunoscuții internaționali Mal̦tev și Iakușev.

ANTON GEESINK — SUSPENDAT DE FEDERAȚIA OLANDEZĂ

HAGA, (Agerpres). — Celebrul sportiv olandez, **Anton Geesink,** fost campion mondial și olimpic la judo, a fost suspendat de federația sa pe timp nelimitat. Geesink este acuzat că a publicat într-un ziar un articol prin care defăima federația olandeză de specialitate.

ANNEMARIE PROELL LA AL TREILEA SUCCES CONSECUTIV ÎN „CUPA MONDIALĂ"

Austriaca Annemarie Proell, în timpul probei de coborîre de la Pfronten, pe care a cîștigat-o într-o manieră spectaculoasă.

Telefoto: A.P.-AGERPRES

MÜNCHEN, 10 (Agerpres). — „Cupa Mondială" la schi a programat la **Pfronten** (R. F. a Germaniei) o probă feminină de coborîre, în care victoria a revenit sportivei austriece **Annemarie Proell.** Acesta este cel de-al treilea succes consecutiv obținut de cunoscuta schioară austriacă în cadrul „Cupei Mondiale". În cursa de la Pfronten, Annemarie Proell a fost cronometrată cu timpul de 1:17,32, fiind urmată de compatrioatele sale **Monika Kaserer** — 1:18,68 și **Irmgard Lukasser** — 1:18,89. Dubla campioană olimpică de la Sapporo, Marie Therese Nadig (Elveția), a ocupat locul patru, în 1:19,23. Celelalte favorite s-au situat pe următoarele locuri: Rosi Mittermaier (R. F. a Germaniei) — locul nouă, în 1:19,90, Wiltrud Drexel (Austria) — locul 12, în 1:20,33, Judy Crawford (Canada) — locul 13, în 1:20,68 și Pamela Behr (R. F. a Germaniei) — locul 28, în 1:22,05. Schioara franceză Isabelle Mir a abandonat. Pîrtia pe care s-a desfășurat concursul a măsurat 2 022 m, cu o diferență de nivel de 503 m.

În urma acestor rezultate, clasamentele „Cupei Mondiale" se prezintă astfel: INDIVIDUAL: 1. **Annemarie Proell** (Austria) — 100 puncte; 2. Patricia Emonet (Franța) — 51 puncte; 3. Monika Kaserer (Austria) — 48 puncte. PE ECHIPE: **1. Austria** — 447 puncte; 2. Elveția — 216 puncte; 3. Franța — 179 puncte.

MECIUL ATLETIC U.R.S.S.—R.F.G. ÎN IUNIE, LA LENINGRAD

MÜNCHEN, (Agerpres). — S-a stabilit ca întîlnirea internațională amicală de atletism dintre reprezentativele R. F. a Germaniei și U.R.S.S. să aibă loc în acest an la Leningrad, în zilele de 16 și 17 iunie.

Redacția și administrația: București, str. Vasile Conta nr. 16; telefoane: centrala 11.10.05, secția corespondenți 11.51.09, interurban 12 și 288; telex: sportrom buc. 180. Tiparul I. P. „Informația", București 40 368

Biblioteca municipală Târgu-Mureș

PROLETARI DIN TOATE ȚĂRILE, UNIȚI-VĂ!

Sportul

ZIAR AL CONSILIULUI NAȚIONAL PENTRU EDUCAȚIE FIZICĂ ȘI SPORT

ANUL XXIX — Nr. 7291 | 4 PAGINI 30 BANI | Vineri 12 ianuarie 1973

VIZITA PREȘEDINTELUI CONSILIULUI DE STAT, NICOLAE CEAUȘESCU, ÎN PAKISTAN

Președintele Consiliului de Stat al Republicii Socialiste România, Nicolae Ceaușescu, și tovarășa Elena Ceaușescu au părăsit joi, dimineața, orașul Lahore, capitala provinciei Punjab, îndreptîndu-se spre Karachi, ultima etapă a vizitei oficiale în Pakistan.

Pe aeroportul internațional al orașului Lahore a avut loc, cu acest prilej, ceremonia oficială de rămas bun dintre oaspeții români și președintele Republicii Islamice Pakistan, Zulfikar Ali Bhutto.

Aerogara era, ca și în ajun, la sosire, împodobită sărbătorește. Au fost arborate drapelele de stat ale celor două țări. O mare mulțime l-a salutat din nou cu simpatie și cordialitate pe conducătorul României socialiste.

Pe podiumul instalat în fața aerogării au luat loc președintele Nicolae Ceaușescu și președintele Zulfikar Ali Bhutto. Au fost intonate imnurile celor două țări, după care o unitate a forțelor militare pakistaneze a dat onorul.

Cei doi șefi de stat au trecut în revistă garda de onoare.

La sfîrșitul ceremoniei, garda de onoare a defilat prin fața podiumului unde se aflau cei doi conducători de stat.

Președintele Nicolae Ceaușescu și tovarășa Elena Ceaușescu și-au luat apoi rămas bun de la guvernatorul provinciei Punjab, Ghulam Mustafa Khar, de la ministrul principal al provinciei, Mehraj Klalid, de la celelalte oficialități locale.

La rîndul său, președintele Zulfikar Ali Bhutto își și a rămas bun de la persoanele oficiale care îl însoțesc pe șeful statului român în vizita sa în Pakistan — George Macovescu, ministrul afacerilor externe, Nicolae M. Nicolae, ministru secretar de stat la Ministerul Comerțului Exterior, Gheorghe Oprea, consilier al președintelui Consiliului de Stat.

La scara avionului, președintele Nicolae Ceaușescu și tovarășa Elena Ceaușescu își iau un călduros rămas bun de la președintele Zulfikar Ali Bhutto.

„A fost o mare plăcere și onoare pentru noi, pakistanezii, să vă primim în țara noastră" — a spus președintele Pakistanului.

„Vă mulțumim domnule președinte și vă așteptăm în România" — a răspuns tovarășul Nicolae Ceaușescu.

Cei doi șefi de stat și-au strîns apoi mîinile cu cordialitate și s-au îmbrățișat.

La ora 9,30 (ora locală), nava prezidențială a decolat, îndreptîndu-se spre Karachi.

Oaspeții români au călătorit la bordul unui avion special pus la dispoziția lor de către președintele Pakistanului.

★

După un zbor care a durat aproape două ore, avionul prezidențial a sosit la Karachi, capitala provinciei Sind, cel mai important centru urban și economic al Pakistanului. Orașul a cunoscut în ultimii ani un ritm rapid de dezvoltare. El concentrează o bună parte a tinerei industrii pakistaneze — mari unități siderurgice, petrochimice, de construcții de mașini, textile. Numeroase edificii noi și moderne au fost ridicate în ultimii ani, iar rada portului cunoaște o vie și intensă activitate. Toate acestea conferă orașului de pe țărmul Golfului Oman atributele unei adevărate metropole. Acesta este orașul care găzduiește ultima etapă a vizitei oficiale a președintelui Nicolae Ceaușescu în Pakistan.

Aproape de ora prînzului, avionul prezidențial a aterizat pe aeroportul internațional Karachi. În întîmpinarea președintelui Consiliului de Stat al României, Nicolae Ceaușescu și a tovarășei Elena Ceaușescu, a celorlalți oaspeți români au venit guvernatorul provinciei Sind, Mir Rasul Bux Talpur, ministrul principal al provinciei, Mumtaz Ali Bhutto, alte oficialități civile și militare.

Cortegiul oficial se îndreaptă spre Mausoleul lui Mohammad Ali Jinnah, fondatorul statului pakistanez, care este supranumit Quaid-e-Azam (părintele națiunii).

Președintele Consiliului de Stat al Republicii Socialiste România, Nicolae Ceaușescu, a depus o coroană de flori la Mausoleul lui Mohammad Ali Jinnah. Șeful statului român, persoanele oficiale române și pakistaneze care l-au însoțit au păstrat un moment de reculegere.

După ceremonia de la Mausoleu, cortegiul oficial s-a îndreptat spre reședința rezervată oaspeților români, Palatul guvernoratului provinciei Sind.

În continuare, tovarășul Nicolae Ceaușescu este invitat de guvernatorul provinciei Sind să ia cunoștință de cîteva obiective economice importante din imediata apropiere a orașului: Centrala atomoelectrică Kanupp, Societatea națională de rafinare a petrolului, Uzina de mașini-unelte Pakistan, ilustrări vii ale transformărilor înnoitoare care se petrec în această țară.

Elicopterul special pus la dispoziția șefului statului român aterizează pe un platou din vecinătatea centralei atomoelectrice. Președintele Consiliului de Stat al

(Continuare în pag. a 4-a)

ÎN C.C.E. LA BASCHET,

Dinamo și Ț.S.K.A. Moscova au furnizat un meci spectaculos

Oaspeții au cîștigat cu 94-80

Primul meci dintre echipele masculine de baschet Dinamo București și Ț.S.K.A. Moscova, desfășurat ieri seară în sala Floreasca în fața a 2 000 de spectatori, în cadrul sferturilor de finală ale C.C.E., a fost cîștigat de oaspeți cu scorul de 94—80 (44—37).

Întîlnirea de ieri a purtat amprenta unei partide spectaculoase, aprig disputată de-a lungul celor 40 de minute de joc. Dinamoviștii și-au apărat cu mult curaj șansele în fața unui adversar care pornea net favorit prin valoarea lotului și performanțele anterioare. Diaconescu, Novac, Popa și Chivulescu (cei mai buni din formația Dinamo), ajutați de Georgescu, au izbutit să joace de la egal cu Ț.S.K.A. majoritatea timpului, reușind chiar să obțină avantaj la jumătatea primei reprize (16—12 în min. 8). În continuare, scorul a evoluat strîns (20—20, 26—24), iar în partea a doua a partidei tabela electronică a indicat din nou scor egal (57-57, 59—59, 61—61 și 63—63). În final, însă, baschetbaliștii de la Ț.S.K.A., mai omogeni (antrenorul Aleksandr Gomelski a utilizat 11 din cei 12 jucători înscriși pe foaia de arbitraj), superiori ca talie, s-au distanțat, obținînd un succes meritat.

Popa, flancat de Kovîrkin, va încerca să înscrie un nou coș pentru Dinamo.

Foto: Theo MACARSCHI

Din lotul oaspeților i-am remarcat în mod deosebit pe Zarmuhamedov (prin punctele înscrise și prin recuperările sale) și Edeșko (un mare tehnician), dar și ceilalți jucători au impresionat prin pregătirea fizică, tehnică și prin precizia aruncărilor la coș. La Dinamo am evidențiat combativitatea tuturor jucătorilor, datorită căreia echipa bucureșteană a reușit ca în repriza secundă să refacă un handicap de 13 puncte (41—54 în min. 24). Efortul s-a resimțit, însă, în finalul meciului.

Punctele au fost marcate de: Diaconescu 27, Novac 18, Popa 14, Georgescu 10, Chivulescu 7, Cernea 2, Dragomirescu 2 (a mai jucat Niculescu) pentru Dinamo, respectiv Zarmuhamedov 28, Kovalenko 17, Petrakov 12, Belov 10, Edeșko 10, Miloserdov 4, Iliuk 2, Kovîrkin 4, Djacenko 3, Iastrebov 4 (a mai jucat Kulkov). Au arbitrat F. Velkey (Ungaria) și A. Cakaloz (Turcia).

Returul la 18 ianuarie, la Moscova.

D. STANCULESCU

LA PITEȘTI,

HANDBALUL FEMININ IA ASTĂZI STARTUL ÎNTR-UN NOU SEZON COMPETIȚIONAL

Astăzi, în Sala sporturilor din Pitești, începe sezonul competițional 1973 al handbalului nostru feminin. Este un start cu semnificații, deoarece este anul „mondialelor" din Iugoslavia, anul pe care sportivele și antrenorii și-l doresc să fie al succeselor. După cum se vede, sezonul handbalistelor durează un an întreg. Început în ianuarie, la Pitești, el se va încheia în decembrie, la finele campionatelor mondiale. Echipa Universitatea Timișoara — campioana en titre — susține, tot în luna ianuarie, meciurile din sferturile de finală ale C.C.E. cu campioana Danemarcei, F.I.F. Copenhaga, și se gîndește că ar putea străbate drumul pînă la finala de la Bratislava... Mai ales că I.E.F.S., principala contracandidată la titlu, a repurtat un succes de prestigiu la Rostock, dispunînd de Jalgiris Kaunas, Empor Rostock și H.G. Copenhaga.

Revenind la campionatul divizionar, să precizăm că astăzi, sîmbătă și duminică, Sala sporturilor din Pitești găzduiește al doilea turneu de sală al turului II, etapele XIII,XIV și XV. Programul este următorul:

VINERI: Rulmentul Brașov — Progresul București, I.E.F.S. — Voința Odorhei, Textila Buhuși — Constructorul Timișoara, Universitatea București — Mureșul Tg. Mureș, Universitatea Timișoara — Rapid București;

SÎMBĂTĂ: Progresul București — Constructorul Timișoara, Rapid București — Rulmentul Brașov, Mureșul Tg. Mureș — Universitatea Timișoara, Textila Buhuși — I.E.F.S., Voința Odorhei — Universitatea București;

DUMINICĂ: Rulmentul Brașov — Mureșul Tg. Mureș, Progresul București — Rapid București, Constructorul Timișoara — I.E.F.S., Universitatea Timișoara — Voința Odorhei, Universitatea București — Textila Buhuși.

(Continuare în pag. a 2-a)

VIAȚA SPORTIVĂ A ORAȘELOR ȚĂRII

VIAȚA SPORTIVĂ A ORAȘELOR ȚĂRII

Începînd cu acest număr, ziarul nostru își propune să publice o suită de ample reportaje despre viața sportivă din orașele țării. Este în intenția redacției consemnarea dimensiunilor de astăzi ale educației fizice și sportului, a împlinirilor, faptelor mai deosebite, dar și a problemelor care, toate împreună, exprimă preocuparea și sprijinul acordat acestor importante activități de interes național. Itinerariile pe care le vor străbate reporterii ziarului cuprind, îndeosebi, orașe despre care, în general, s-a scris mai puțin, care nu se bucură încă de renumele unor centre sportive puternice, cu tradiții și valori, cu pondere în activitatea de performanță a sportului românesc.

În baza indicațiilor de partid, educația fizică și sportul trebuie să cunoască, însă, o largă dezvoltare pe întreg cuprinsul patriei, să angreneze un număr cît mai mare de cetățeni, întregul tineret, să ofere tuturor elementelor talentate posibilitatea de afirmare în acest domeniu. Iată direcții pe care ne propunem să le urmărim în reportajele ce le vom publica sub titlul: „VIAȚA SPORTIVĂ A ORAȘELOR ȚĂRII".

Ambițiile sportive se pot, desigur, împlini, dar pentru aceasta este nevoie de o pregătire intensă. Este ceea ce și-au propus și fotbaliștii suceveni care, după cum se vede, nu s-au prea speriat de... zăpadă

SUCEAVA: ...SE SCRIE CU PASIUNE ȘI ENTUZIASM CRONICA ÎMPLINIRILOR DE ASTĂZI

Cu un deceniu-două în urmă, a te încumeta să pleci la Suceava pentru un reportaj, din sfera activității sportive reprezenta, într-un fel, un act de temeritate. Riscul de a nu găsi prea multe elemente de referință, te descumpănea din start.

Cu totul altfel se petrec lucrurile astăzi, după trecerea pătrarului de veac de Republică. Suceava, aidoma tuturor orașelor țării, a cunoscut o redimensionare spectaculoasă pe toate planurile, a devenit o așezare cu o personalitate distinctă, în care educația fizică și sportul își au locul lor bine definit. Conduse și sprijinite îndeaproape de comitetul municipal de partid, aceste activități s-au răspîndit larg în rîndul celor aproape 70 000 de locuitori ai săi. Spre convingere...

...SUTE DE COPII PE PATINOARE

Pe strada „Lenin", situată în vatra orașului, gospodarii înimoși de la Întreprinderea de rețele electrice au amenajat un patinoar. Nu este prea mare, dar pentru o parte dintre pionierii și școlarii Sucevei, el reprezintă un mod ideal de a-și petrece o oră-două din timpul liber, în fiecare seară. Ion Bosînceanu este unul dintre ei. Face patinaj de 6 ani (acum are 13 și este în clasa a VII-a Școlii generale nr. 1), fiind nelipsit de la concursurile organizate de municipiu, la fel ca și Gigi Morașanu (clasa a VII-a, Școala generală 2) și Sorin Bejan (cl. a VIII-a, Școala generală 4) pentru

Tiberiu STAMA
Paul IOVAN

Fotografii de S. BAKCSI

(Continuare în pag. a 2-a)

DINAMO S-A DESPRINS DECISIV ÎN CURSA PENTRU TITLUL DE CAMPIOANĂ LA HOCHEI

Așadar finalul celui mai frumos și pasionant duel din campianatul de hochei s-a consumat înainte de.... termen. DINAMO BUCUREȘTI asigurîndu-și prin victoria de miercuri seara un avans apreciabil în clasament (4 puncte), pe care adversara sa, Steaua, nu-l mai poate anula într-un singur meci, atît cît a mai rămas de jucat în această ediție a întrecerii. Succesul dinamoviștilor bucureșteni nu constituie o surpriză, în ciuda faptului că în manșele a II-a și a III-a ale diviziei A, replica hocheiștilor de la Steaua a fost mai viguroasă, sensibil superioară pe plan calitativ. Nu este surprinzătoare pentru că rezultatul unei comparații dintre forțele de care dispun cele două principale pretendente la titlu este net favorabil formației Dinamo, superioară atît în ceea ce privește valoarea individuală a jucătorilor care-i compun lotul, cît și în direcția omogenității și a experienței în ansamblu a echipei. Pentru aceste motive **victoria finală a lui Dinamo București trebuie considerată pe deplin meritată**, cu atît mai mult cu cît de-a lungul întrecerii această echipă s-a arătat mai bună. În acest sens rezultatele de pînă acum, de fapt criteriul cel mai obiectiv, sînt concludente: 4—2, 2—2, 3—3, 2—1. **Deci, din patru confruntări Dinamo a obținut victoria în două, în timp ce Steaua nu a reușit decît două meciuri nule.**

Pucul se apropie de poarta lui Netedu (Steaua), urmărit cu atenție de Costea (Dinamo), Ioniță, Justinian și G. Szabo — toți de la Steaua. Față din meciul de miercuri seara, în care Dinamo a învins pe Steaua cu 2—1!

Foto: Dragoș NEAGU

Dar, să ne oprim aici cu considerațiile referitoare la lupta pentru titlu și să revenim la partida de miercuri seara, în care aproape pe toată durata meciului, am asistat la o luptă fără menajamente, cu frecvente momente de hochei modern, rapid și bărbătesc. Semnificativ în această privință este faptul că deși erau în joc tricourile și medaliile de campioni, totuși prima sancțiune s-a dictat abia în min. 32 (Ioniță — Steaua) moment în care, speculînd prompt superioritatea numerică de care beneficia prima oară, Dinamo a înscris golul victoriei, am zice chiar golul campionatului. Pentru respectarea adevărului trebuie spus că pînă atunci raportul de forțe pe gheață fusese aproximativ egal, în sensul că în prima repriză Steaua a dominat copios, în timp ce repriza secundă a început sub semnul tre-

Călin ANTONESCU

(Continuare în pag. a 2-a)

Surpriză în seria a doua a campionatului de hochei

M. CIUC, 11 (prin telefon, de la corespondentul nostru). Turul al IV-lea al seriei a doua din campionatul național de hochei a debutat cu o mare surpriză. Ultima clasată, **Avîntul Gheorghieni**, a reușit să depășească pe liderul seriei, I.P.G.G., scor: 5—4 (1—1, 2—2, 2—1). Meciul a prezentat interes nu atît prin jocul prestat de cele două echipe, cît prin evoluția scorului.

În cel de al doilea meci s-au întîlnit echipele **Agronomia Cluj** și **Tîrnava Odorhei** 3—4 (0—0, 3—3, 0—1).

Fr. SZEKEDI

În lumea occidentală

Tendințe profesioniste sortite eșecului în unele sporturi de iarnă și de vară

● Pentru prima oară sportivi sub contract în patinaj viteză și călărie ● Experimentele în schi și atletism nu au șanse de reușită

Așadar, bătrînul Avery Brundage a avut totuși dreptate. **După încheierea ultimei ediții a Jocurilor Olimpice de iarnă și de vară din 1972, se constată o rapidă și uluitoare proliferare a profesionismului în sport.** Fenomenul nu urmează un traseu firesc. **Nu excelența rezultatelor determină apariția profesionismului sportiv, ci ingerința tot mai marcată a cercurilor de afaceri în viața sportului.** Se descoperă tot mai des vocații în acest domeniu și apar tot felul de întreprinzători (mai mult sau mai puțin obscuri) care — sub aparența unor mecenați plini de filantropie — exploatează pe de o parte naivitatea unor sportivi, iar pe de altă parte tentația spre marele spectacol sportiv a unei bune părți a publicului mondial.

Astfel, pe lîngă tradiționalele discipline profesioniste cunoscute în Europa (fotbalul, boxul și ciclismul), s-au ivit și continuă să se ivească ramuri noi în care inițiatorii încearcă să introducă „sportul cu plată".

SLALOM PE BANI

Pentru a începe cu sporturile de sezon, să menționăm că pe pistele americane continuă spectacolele de „slalom paralel" ale circului de schi profesionist, la care s-a întors în acest sezon și triplul campion olimpic **Jean-Claude Killy**, nu cu prea mult succes, dar cu dorința de a-și rotunji veniturile pe orice cale, inclusiv aceea periculoasă a unor întreceri dese și obositoare.

Victor BANCIULESCU

(Continuare în pag. a 4-a)

CLUBURILE ȘI ASOCIAȚIILE SPORTIVE SINDICALE TREBUIE SĂ-ȘI SPOREASCĂ PREOCUPĂRILE ÎN DIRECȚIA ACTIVITĂȚII DE PERFORMANȚĂ

Însemnări pe marginea consfătuirii de lucru a activului din aceste unități

La sediul Consiliului central al U.G.S.R. a avut loc o consfătuire de lucru cu reprezentanți ai cluburilor și asociațiilor sportive sindicale nominalizate, în cadrul căreia s-au stabilit liniile directoare ale activității de performanță ce va fi desfășurată în aceste unități, în perspectiva participării la Jocurile Olimpice din 1976 și 1980.

Prezența la consfătuire a tuturor șefilor secțiilor sport-turism din cadrul Consiliilor județene ale sindicatelor, a unui mare număr de specialiști și antrenori, precum și a unor președinți și vicepreședinți de cluburi și asociații sportive a făcut ca discuțiile să fie purtate la concret, în limbajul sarcinilor precise, al măsurilor practice și operative care să contribuie cît mai rapid și mai consistent la îmbunătățirea activității.

Din cuvîntul tovarășului **Efrem Cherteș** — șeful secției sport-turism din Consiliul central al U.G.S.R. — am reținut cîteva probleme de o importanță deosebită pentru bunul mers al sportului de performanță în cluburile și asociațiile sportive sindicale din întreprinderi și instituții în care au fost nominalizate, cu acest prilej, 63 de secții pe ramură de sport.

Cea dintîi acțiune hotărîtă a fost pornirea unei campanii de triere a sportivilor, de eliminare a elementelor plafonate, fără perspective, care îngreunează procesul de antrenament, irosind totodată venituri importante din bugetele secțiilor. Paralel cu această acțiune, va fi declanșată o selecție care va îmbrăca un caracter de permanență, cu atît mai mult cu cît criteriile stabilite sînt deosebit de complexe. În mod special s-a hotărît ca procesul de selecție a viitorilor sportivi de performanță din secțiile sindicale să fie orientat spre elevii școlilor profesionale și spre tinerii muncitori, proaspeți absolvenți ai școlilor generale și încadrați apoi în producție — resurse încă insuficient folosite — în activitatea sportivă.

O altă noutate, în această direcție, va fi înființarea unor școli sportive pe lîngă marile platforme industriale, cea dintîi unitate de acest gen urmînd să prindă viață, în cursul acestui an, la Platforma industri-

Horia ALEXANDRESCU

(Continuare în pag. a 3-a)

ASTĂZI, ÎN SALA FLOREASCA

UN ATRACTIV FESTIVAL AL TENISULUI

În cadrul tradiționalelor „Seri ale Scînteii tineretului", sala Floreasca va găzdui, astăzi, de la ora 17, o atractivă reuniune dedicată iubitorilor tenisului.

Pe programul acestei după-amieze cultural-sportive organizată de redacția ziarului „Scînteia tineretului" (cu sprijinul Federației române de tenis), figurează trei „reprize". În prima, se va proceda la tragerea la sorți în vederea stabilirii cîștigătorului concursului de pronosticuri, organizat cu prilejul „Turneului campionilor" de la Barcelona. De asemenea, federația de specialitate va înmîna primele seturi de rachete și mingi organizațiilor U.T.C. și asociațiilor sportive care au construit și amenajat terenuri de tenis, prin munca patriotică a tinerilor ca urmare a acțiunii „Poate deveni tenisul un sport de masă?".

După o pauză muzicală (**orchestra „Roșu și Negru"**), se va putea urmări o suită de demonstrații de tenis (simplu și dublu). **Cap de afiș Ion Țiriac.**

În fine, în repriza a treia a acestui micro-festival, populari actori (Toma Caragiu, Ștefan Bănică), apreciate soliste de muzică ușoară (Anda Călugăreanu, Anca Agemolu, Corina Chiriac, Gabriela Teodorescu și Aura Urziceanu) precum și valorosul cuplu de dansatori Doina și Cornel Patrichi, vor aduce omagiul artei sportului în ofensivă — tenisul.

ÎN PRIMUL AN DUPĂ MÜNCHEN, SPECIALIȘTII R. F. BOX SE GÎNDESC LA TURNEUL OLIMPIC DE LA MONTREAL

● Se conturează o nouă garnitură națională ● Importante măsuri organizatorice, în scopul îmbunătățirii activității pugilistice

În acest an, pugiliștii români vor fi supuși unui nou examen internațional important : campionatele europene. Competiția continentală ce se va disputa între 1 și 9 iunie, la Belgrad, se anunță deosebit de dificilă pentru fruntașii boxului românesc. Ei au o frumoasă carte de vizită, cîștigată cu prilejul ultimelor ediții ale întrecerilor celor mai buni pugiliști amatori din Europa, pe care, la Belgrad, vor trebui să o apere.

Din discuțiile cu activiștii forului nostru de specialitate am aflat că în planul de muncă al federației figurează o serie de probleme de maximă importanță pentru dezvoltarea în continuare a boxului românesc, astfel ca la viitoarea ediție a Jocurilor Olimpice, pugiliștii români să se prezinte așa cum doresc miile de iubitori ai sportului cu mănuși din țara noastră. Deci, fără a neglija obligația de a prezenta **o echipă capabilă să apere prestigiul de care se bucură sportul cu mănuși din România pe continentul nostru**, specialiștii trebuie să se preocupe de pregătirea și rodarea în competiții internaționale a unor tineri talentați, care să alcătuiască formația ce ne va reprezenta în 1976 la J.O. de la Montreal. De altfel, în vederile federației se află o serie de tineri evidențiați în competițiile interne și chiar internaționale ca **Simion Cuțov, Traian Cerchia, Mircea Toni, Dinu Condurat, Marian Lazăr, Alexandru Popa, Paul Dragu, Constantin Ștefanovici, Marcel Lupu, Sandu Tirilă, Vasile Croitoru, Ion Siliște, Vasile Lehăduș**. Acești sportivi, pregătiți în continuare cu multă atenție, pot realiza saltul valoric care să le permită să aspire la un loc în echipa olimpică pentru anul 1976. Dar, așa cum aminteam mai sus, acești tineri pugiliști trebuie mai întîi rodați într-o serie de concursuri internaționale în care să acumuleze experiența necesară.

Pe agenda de lucru a forului de specialitate mai figurează și unele acțiuni organizatorice capabile să îmbunătățească activitatea pugilistică pe întreg cuprinsul țării. De pildă, apreciind importanța muncii în secțiile din provincie (care au fost neglijate în ultimii ani), federația își propune **întărirea secțiilor din unele centre cu veche tradiție ca Galați, Brăila, Constanța, Craiova, Reșița, Cluj etc., care să devină reale izvoare de cadre pentru sportul de performanță.** De asemenea, în colaborare cu M.E.I., forul central de specialitate va controla și îndruma cele 17 școli sportive, dîndu-le, în același timp, și sprijinul material necesar.

Se intenționează, de asemenea, **să se înființeze noi centre pugilistice, acolo unde există teren favorabil**, ca de pildă la Pitești, oraș în care aproape 8 000 de elevi urmează cursurile unor școli profesionale.

Începînd cu acest an, în calendarul intern al federației **au fost reintroduse turneele pe categorii de greutate**, competiție ce constituie un bun prilej de afirmare pentru o serie de tineri pugiliști din provincie, altfel necunoscuți de antrenorii federali. Aceste întreceri vor fi urmărite cu mai multă atenție de colegiul central de antrenori, în vederea ameliorării activității elementelor talentate depistate cu aceste ocazii.

Turneul internațional al României dotat cu „Centura de aur" se va disputa în perioada 14—22 aprilie. La aceste întreceri vor fi înscriși cei mai buni boxeri români la fiecare categorie de greutate, competiția constituind **un bun prilej de selecție în vederea participării la campionatele europene.** Dar, așa cum aminteam mai sus, pregătirea pentru competiția continentală, ca și alcătuirea formației, vor fi efectuate cu gîndul la Jocurile Olimpice de la Montreal. În acest an, ca și în cei ce urmează, se va desfășura o acțiune de largă selecție și verificare a potențialului de luptă al tinerilor selecționați, pentru a se putea alcătui o garnitură capabilă să reprezinte — așa cum se cuvine — boxul românesc la cea mai mare competiție mondială a pugilismului amator, la turneul olimpic.

Mihai TRANCA

Vasile Chelaru : „NĂDĂJDUIESC CA ANUL 1973 SĂ FIE RODNIC ÎN REZULTATE, SĂ RECONFIRME VIRTUȚILE ȘCOLII ROMÂNEȘTI DE SCRIMĂ"

Un dialog cu antrenorul emerit la scrimă **Vasile Chelaru** — antrenor federal — pe tema perspectivelor „mușchetarilor" români în anul 1973 l-am apreciat a fi în măsură să ne ofere o imagine a posibilităților de afirmare a sportivilor acestei discipline în competițiile internaționale.

— După finalele naționale ale „juniorilor mari" ați fost destul de categoric, afirmînd că actualul val al cadeților reprezintă garanții pentru relansarea floretei. Rămîneți consecvent acestei opinii ?

— Firește. Existența a numeroși tineri floretiști de talent, care muncesc cu stăruință și seriozitate, reprezintă un prilej de optimism. Îmi dă speranța că vom putea aduce în prim plan, chiar în acest an, o echipă masculină de floretă, capabilă să se ridice la valoarea celei pe care am avut-o nu cu mulți ani în urmă și care ne-a oferit satisfacția unor medalii în trei campionate mondiale — aur la Montreal (1967), bronz la Havana (1969) și Ankara (1970).

— Cum vedeți această echipă ?

— Lîngă Țiu, titular de drept, care și-a reconfirmat valoarea internațională, anul trecut, la J.O., echipa ar putea conta pe **Aurel Ștefan, Paul Kuki, Gheorghe Pordea**, campionul anului 1972 la juniori mari, **Francisc Hetz, Ladislau Ruff, Constantin Moise.** Ar mai fi, desigur, și alți tineri floretiști (mă gîndesc la **Tudor Petruș**) care, printr-un volum mai mare de muncă, s-ar impune atenției.

— „Cazul Ștefan Ardeleanu" constituie un capitol închis pentru floreta noastră de performanță ?

— Asta depinde numai de Ardeleanu. Talent mare, am spus-o nu o dată, dar inegal, inconsecvent, lipsit uneori de ambiție. Și fără ambiție și muncă continuă, astăzi nu mai poți rezista în marea performanță.

— Relansarea floretei masculine ar putea să se realizeze pînă la Göteborg, la mondialele de seniori ?

— Da, prin participarea la toate concursurile interne și internaționale, programate în perioada ianuarie-iunie. Mă voi ocupa de pregătirea echipei de floretă cu dorința de a înfăptui această relansare pînă la plecarea în Suedia.

— Ideea de relansare vizează și obținerea unei medalii, a unui loc pe podiumul mondialelor ?

— Este mult prea devreme să mă pronunț.

— Ce se poate spune despre floretiste ? Medaliile cucerite la München ar putea fi un indiciu că sportivele noastre sînt în măsură să obțină altele și la C.M. ?

— Valoarea lotului feminin de floretă lasă să se întrevadă o asemenea perspectivă. **Ana Pascu, Ileana Gyulai, Ecaterina Stahl, Suzana Ardeleanu, Olga Szabo, Aurora Crișu, Viorica Draga, Magda Bartoș** — și mai sînt și altele — iată atîtea elemente de autentică valoare din rîndul cărora vom fi în măsură să alcătuim o echipă pentru... podium-ul „mondialelor". Mai mult, să ne impunem, cu o finalistă cel puțin, și în întrecerile individuale.

— Marii anonimi de ieri, spadasinii, se pare că au intrat cu toată hotărîrea în circuitul competițional internațional. J. O. ne-a relevat din plin acest fapt. Considerați că ei vor urma o linie valorică ascendentă în 1973 ?

— Au toate condițiile. Lotul de spadă al țării și-a căpătat substanță, a devenit mult mai omogen. Munca antrenorilor care au coordonat activitatea acestor trăgători începe să se vadă. Personal, am mare încredere în capacitatea unor sportivi ca **Pongraț**, acum degrevat în parte de obligațiile legate de învățătură (n.n. a terminat Facultatea de stomatologie de la Tg. Mureș), Bărăgan, Duțu, Istrate și chiar în a celor din grupa cadeților — **Paul Szabo, Podeanu, Popa, Angelescu, Manta.** Există toate șansele să putem alcătui un team pentru C.M. care să vizeze un loc între primele 6—8 echipe din lume.

— Ne-ați declarat cîndva că sînteți foarte mulțumit de felul cum muncesc sabrerii, că la J.O. n-a lipsit prea mult ca echipa României să se afle printre medaliate. Asta înseamnă că...

— ...lotul nostru de sabie a ajuns la o maturitate corespunzătoare cerințelor. **Irimiciuc, Budahazi, Pop, Marin, Nilcă, Culcea, Mustață, Csiki** ne îndreptățesc — prin ținuta lor, prin dorința de permanentă perfecționare — speranțele într-o comportare remarcabilă nu numai la „mondiale", ci în majoritatea concursurilor internaționale ale anului în curs — „Cupa Martini", „Cupa campionilor europeni", Turneul țărilor socialiste, Campionatele balcanice (anul acesta organizate de România), la fel ca și trăgătorii de la celelalte arme.

— Ce recomandații țineți să faceți acum, la început de an, sportivilor și antrenorilor noștri ?

— Am dori ca toți să încerce să se autodepășească, să se perfecționeze continuu. Numai așa vom reuși să avem în loturile reprezentative pe cei mai valoroși sportivi. **Eu am amintit cîțiva dintre ei, în care îmi pun nădejdea, cunoscîndu-le posibilitățile. Țin să precizez că porțile loturilor sînt permanent deschise, nu există senatorism de drept. Cînd un sportiv se impune atenției, el poate trece fără nici o dificultate în prim plan.** O asemenea precizare cred că trebuie să-i intereseze și pe antrenorii din asociații și cluburi, în ideea de a le stimula pasiunea pentru a ridica permanent cota exigenței în pregătire.

T. BRADEȚEANU

PATINAJ

NU DE PATINATORI TALENTAȚI DUCEM LIPSĂ!..

Ultima ediție a campionatului republican de patinaj artistic a reprezentat, indiscutabil, un frumos succes al acestei discipline. O parte dintre seniori și senioare și, îndeosebi junioarele II și I au dovedit, pe lîngă talentul pe care-l au și o pregătire tehnică mulțumitoare, ținînd cont de numărul mic de ore de antrenament și de calitatea îndoielnică a gheții de care au beneficiat înaintea acestor dispute.

Pe patinoarul din București au evoluat multe valori ale patinajului artistic european și chiar mondial : campionii mondiali și olimpici la perechi — Irina Rodina și Aleksei Ulanov, campionii mondiali și olimpici la individual Beatrix Schuba și Ondrej Nepela, ca să ne rezumăm doar la aceste cîteva nume. Și am avut prilejul să-i vedem, pe micul ecran, și pe ceilalți mari ași ai gheții de la care am putut să apreciem ce înseamnă o săritură dublă, una triplă, execuția figurilor în ritmul muzicii etc. etc. A fost o perioadă de timp cînd, avînd în memorie frumusețea evoluției acestor mari artiști ai gheții, întrecerile patinatorilor noștri ne apăreau o joacă, mai mult sau mai puțin reușită, a unor copii. Dar iată că acești copii au crescut și, receptivi la tot ce au văzut și văd în jurul lor, au început să imite pe marii maeștri. La început, desigur, stîngaci, apoi din ce în ce mai bine, pînă au ajuns să ne ofere, la rîndul lor, la recentele campionate de patinaj, întreaga gamă de sărituri duble și chiar și cîteva „triple", într-o execuție, adevărat, mai puțin perfectă, dar totuși promițătoare.

Am ținut neapărat să facem precizarea de mai sus întrucît, convingerea noastră este că patinatorii artistici pe care îi avem, așa puțini cît sînt, reprezintă bunuri care pot și trebuie puse în valoare. Pentru aceasta este necesară o condiție : să li se ofere gheață pentru antrenament. Sportivii noștri abia dacă reușesc să „prindă" 10 ore de lucru săptămînal (!) și aceasta doar cîțiva dintre ei. În rest...

Și iată în această direcție cîteva exemple concludente. Silvana Suciu este un mare talent. La 13 ani ea a cucerit primul ei titlu național la figuri libere, în compania senioarelor. Dar Silvana, la figurile de școală s-a clasat a 9-a din 9 concurente ! A mers foarte slab. Se vedea clar că nu a exersat suficient. Și cînd ar fi putut-o face ? Simona Grigorescu, junioară II, campioană națională la libere a început programul într-un ritm pe care dacă și l-ar fi menținut pînă la sfîrșit primea poate cel mai mare punctaj înregistrat în campionat. De la jumătatea programului, însă, ea a scăzut alura. Lipsa condiției fizice, căpătate pe gheață, în antrenamente, și-a spus cuvîntul. Roxana Stănișor, colegă de categorie cu Grigorescu, a executat aproape toate săriturile în apropierea mantinelei, iar la aterizare, căutînd să evite ciocnirea, se dezechilibra. Programul de figuri libere trebuie pregătit metodic, în condiții cît mai apropiate de concurs. Or, băieții și fetele noastre nu au putut face acest lucru nici măcar într-o singură zi, înaintea desfășurării întrecerilor de campionat.

Socotim greșit faptul că întrecerile acestei ultime ediții a campionatului național de patinaj artistic au fost programate acum, la început de an, deși federația de specialitate nu-și pusese în obiectiv prezentarea vreunui sportiv sau sportive la campionatele mondiale sau europene. Luna februarie sau chiar martie ar fi fost cu mult mai indicate să găzduiască cele mai importante întreceri de patinaj ale țării iar faptul ar fi oferit posibilitate sportivilor să se pregătească mai atent.

Și acum iată clasamentele finale ale campionatului la senioare și seniori : **senioare — 1. Doina MITRICICĂ** (A.S.C.P.M.B.) 7 — 218,350 p — campioană absolută, 2. Gabriela Voica (I.E.F.S.) 16—203,800, 3. Silvana Suciu (Constr. Buc.) 19—201,525, 4. Rodica Didă (I.E.F.S.) 32—193,675, 5. Cornelia Picu (I.E.F.S.) 34—192,050, 6. Adriana Preda (I.E.F.S.) 46—184,950, 7. Doina Ghișerel (I.E.F.S.) 46—185,350, 8. Mariana Ionel (I.E.F.S.) 52—182,350. **Seniori: Gyorgy FAZEKAȘ** (Dinamo) 7—230,125 — campion absolut, 2. Atanase Bulete (Șc. sp. 2) 17—218,950, 3. Mircea Ion (Șc. sp. 2) 20—218,350, 4. Octavian Goga (I.E.F.S.) 26—216,500.

Gheorghe ȘTEFĂNESCU

TENIS DE MASĂ

C. S. ARAD (f) ȘI ȘCOALA SPORTIVĂ BUZĂU (b) — ÎNVINGĂTOARE ÎN TURUL CAMPIONATULUI DE JUNIORI

HUNEDOARA, 11 (prin telefon, de la corespondentul nostru).

După trei zile de întreceri viu disputate, s-au încheiat întrecerile turului campionatului național de juniori pe echipe la tenis de masă. La această primă manșă a competiției s-au aliniat 12 echipe de băieți și 10 de fete. O luptă interesantă s-a dat, în special, la băieți unde cele două protagoniste, Școala sportivă Buzău și Progresul București, au terminat întrecerile cu același număr de puncte, prima avînd însă un setaveraj mai bun. La fete, pe primul loc s-a clasat C.S. Arad, care, deși doar cu un punct avans față de a doua clasată, C.S.M. Cluj, a fost de departe cea mai omogenă formație.

Iată ultimele rezultate — **BĂIEȚI :** Școala sportivă Buzău — C.S.M. Cluj 5—1, Progresul București — Universitatea Craiova 5—1, Școala sportivă Buzău — Progresul București 4—5, Universitatea Craiova — C.S.M. Cluj 5—4. **FETE :** C.S. Arad — C.S.M. Cluj 5—3, C.S. Arad — Spartac București 5—4, C.S.M. Cluj — Școala sportivă Buzău I 5—2, C.S.M. Cluj — Spartac București 5—2.

CLASAMENTE — BĂIEȚI: 1. Școala sportivă Buzău 21 p (setaveraj 54—11) — echipa formată din C. Romanescu, C. Popovici, M. Dinu, L. Sipoș, antrenor — Em. Băcioiu), 2. Progresul București 21 p (52—16), 3. C.S.M. Cluj 20 p (50—16), 4. Universitatea Craiova 20 p (49—17). **FETE :** 1. C.S. Arad 18 p (Ileana Gyöngyösi, Liana Mihuț, Cornelia Moț, antrenor — E. Procopeț), 2. C.S.M. Cluj 17 p, 3. Spartac București 16 p, 4. Școala sportivă I Buzău 15 p.

ION VLAD

HANDBAL

START ÎNTR-UN NOU SEZON

(Urmare din pag. 1)

Orele de disputare sînt : 15 — primul meci, 16,10 — meciul II, 17,20 — meciul III, 18,30 — meciul IV și 19,40.

Înaintea turneului de sală de la Pitești, clasamentul campionatului feminin de handbal, divizia A, arată astfel :

1.	UNIV. TIMIȘOARA	12	11	1	0	157-110	23
2.	I.E.F.S.	12	10	1	1	154- 93	21
3.	Univ. București	12	8	2	2	158-114	18
4.	Textila Buhuși	12	5	2	5	110-114	12
5.	Voința Odorhei	12	5	1	6	117-120	11
6.	Constr. Timiș.	12	4	2	6	103-109	10
7.	Rapid Buc.	12	4	1	7	107-121	9
8.	Rulm. Brașov	12	4	0	8	124-138	8
9.	Progr. Buc.	12	3	0	9	93-146	6
10.	Mureșul Tg. M.	12	1	0	11	76-124	2

Ultimul turneu de sală al ediției actuale a campionatului se va desfășura la Iași, între 25 și 27 ianuarie și va programa meciurile derby, întîlnirile dintre Universitatea Timișoara, I.E.F.S. și Universitatea București.

SCHI

O NOUTATE : PUNCTAJ F. R. S. B. LA PROBE ALPINE (seniori)

Sîntem în măsură să dăm publicității listele de punctaj ale Federației române de schi și bob pe anul 1972. Ele au fost alcătuite pe baza punctajului realizat de schiorii noștri la cîteva dintre cele mai importante concursuri ale anului trecut — naționale și internaționale — desfășurate în țară. S-a alcătuit media celor mai bune două rezultate obținute la aceste întreceri, iar cifra obținută a fost luată în considerație la alcătuirea clasamentului final. Menționăm că, numai pe baza includerii în aceste clasamente, sportivii au dreptul de a participa la concursurile lunii ianuarie. Dar, pentru a se da posibilitatea și unui număr important de juniori care au trecut la categoria seniorilor cît și altor schiori care nu au obținut anul trecut punctaje ale F.R.S.B. să poată concura în întrecerile organizate în acest an, la începutul lunii februarie vor fi constituite noi liste. La alcătuirea lor se va ține seama și de concursurile desfășurate în cursul lunii ianuarie. Credem că ierarhiile punctajelor F.R.S.B. vor constitui un imbold pentru toți schiorii noștri de a-și ridica nivelul evoluțiilor în noul sezon care a început.

Dar iată clasamentele (primii 10): SLALOM — SENIORI **(67 de schiori, în total)** ; 1. Dan Cristea (Dinamo) 0,72, 2. Gheorghe Vulpe (Dinamo) 11,41, 3. Virgil Brenci (A.S.A.) 22,41, 4. Dorin Munteanu (C.S.U.) 27,04, 5. Constantin Văideanu (A.S.A.) 31,00, 6. Ion Bobiț (Dinamo) 37,21, 7. Nicolae Ghimbășan (Dinamo) 44,22, 8. Nicolae Crețoi (C.S.U.) 44,39, 9. Paul Ivănescu (Dinamo) 48,58, 10. Vasile Crețoi (St. roșu) 49,02 ; SENIOARE : 1. Iudith Tömöri (Dinamo) 3,50, 2. Elena Neagoe (Caraimanul) 6,85, 3. Minodora Zerman (A.S.A.) 18,32, 4. Maria Cîmpeanu (I.E.F.S.) 23,48, 5. Nuți Degeratu (Lic. Predeal) 34,75, 6. Daniela Munteanu (A.S.A.) 38,65, 7. Eva Mezei (B. Mare) 44,83, 8. Nela Simion (Lic. Predeal) 67,85, 9. Maria Trestian (IEFS) 79,05, 10. Cristina Ene (Lic. Predeal) 83,88 ; SLALOM URIAȘ, SENIORI **(57 schiori):** 1. Dan Cristea (Dinamo) 2,57, 2. Virgil Brenci (ASA) 5,14, 3. Gheorghe Vulpe (Dinamo) 8,63, 4. Dorin Munteanu (CSU) 13,18, 5. Constantin Văideanu (ASA) 14,43, 6. Marin Focșeneanu (S.B.C. Sinaia) 24,88, 7. Nicolae Crețoi (CSU) 28,65, 8. Paul Ivănescu (Dinamo) 31,04, 9. Marian Burchi (S.B.C. Sinaia) 40,02, 10. Ion Bobiț (Dinamo) 43,37 ; SENIOARE **(23 schioare) :** 1. Iudith Tömöri (Dinamo) 3,50, 2. Elena Neagoe (Caraimanul) 6,85, 3. Minodora Zerman (ASA) 18,32, 4. Maria Cîmpeanu (IEFS) 23,48, 5. Nuți Degeratu (Lic. Predeal) 34,75, 6. Daniela Munteanu (ASA) 38,65, 7. Eva Mezei (Baia Mare) 44,83, 8. Nela Simion (Lic. Predeal) 67,85, 9. Maria Trestian (IEFS) 79,05, 10. Cristina Ene (Lic. Predeal) 83,88.

PROGRAMUL „CUPEI A.S.A." DE LA POIANA BRAȘOV

După cum am mai anunțat, începînd de mîine, Poiana Brașov va găzdui întrecerile dotate cu **„Cupa A.S.A."**, la probe de fond, alpine (slalom — două manșe) și biatlon. Așadar, vom putea urmări cu această ocazie, evoluțiile mai tuturor schiorilor noștri, cu excepția „alpinilor" care concurează peste hotare (Cristea, Brenci, Vulpe și Burchi). O bună ocazie pentru o primă privire de ansamblu asupra schiului nostru, asupra nivelului de pregătire de la această oră, atît al seniorilor cît și al juniorilor. De aceea, prima confruntare majoră a anului se anunță, în mod cert, interesantă. Sperăm că, în ciuda condițiilor naturale nefavorabile (lipsa zăpezii pe multe porțiuni), organizatorii să poată găsi trasee cît mai adecvate și, astfel, cursele să se desfășoare în condiții cît mai bune. Iată și **programul întrecerilor :** SÎMBĂTĂ, **biatlon :** 20 km. seniori, 15 km. tineret, ștafeta 4 × 6 km juniori; DUMINICĂ, **slalom special** (două manșe) pe Postăvarul și **fond**, în pădurea Șprenchi : 15 km. seniori, 10 km. senioare, 10 km. juniori și 5 km. junioare.

„CUPA UNIRII" AMÎNATĂ PENTRU 24 – 25 FEBRUARIE

Sîntem anunțați că, din cauza lipsei de zăpadă, întrecerile din cadrul **„Cupei Unirii"** preconizate să aibă loc în 20 și 21 ianuarie la Vatra Dornei **au fost amînate pentru 24 și 25 februarie** în aceeași localitate. Ea se va numi „Cupa U.G.S.R.".

VIAȚA SPORTIVĂ A ORAȘELOR ȚĂRII

(Urmare din pag. 1)

care patinajul înseamnă ceva mai mult, înseamnă o prezență remarcabilă în echipele de hochei pe gheață; înseamnă participarea la competițiile dotate cu „Cupa aniversării Republicii", înseamnă, dacă vreți, aspirații la un loc în lotul de perspectivă al județului.

Gospodarii patinoarului de la Energia, în speță, **Virgil Găinaru** și **Emilian Boghean** (care se ocupă absolut voluntar de întreținerea acestei baze sportive) se arată a fi extrem de bucuroși că peste 250 de copii suceveni vin aici pentru a deprinde tainele unuia dintre cele mai populare sporturi de iarnă. Cu **alți 250 de copii prezenți pe patinoarul din Calea Unirii, cu sutele de elevi de la nr. 1, 3 și 5 și de la Liceul nr. 3, care și-au amenajat covoare de gheață chiar în incinta școlii...** vă rugăm să trageți linie și să adunați. Patinaj de masă la Suceava, cu sute și mii de participanți. Iată o realitate care reflectă pregnant, și pe plan sportiv, dezvoltarea socialistă a orașului.

REȚINEȚI INIȚIALELE : R.C.S. — O ȘCOALĂ A RUGBY-ULUI

Aproape de domeniul incredibilului : **la Suceava ființează de cîțiva ani, „RUGBY CLUB ȘCOLAR"**, primul și, din păcate, unicul, pînă acum, în țară. Ființează pe lîngă Liceul economic și **cuprinde nu mai puțin decît 7 echipe reprezentînd**, pe lîngă elevii de la „Economic", pe cei de la liceele Ștefan cel Mare și Petru Rareș, de la Grupurile școlare profesionale tehnic și forestier ; **7 echipe care au un campionat propriu la nivelul municipiului, organizat primăvara și toamna ; 7 echipe care formează elemente și pentru reprezentativele de juniori ale Sucevei, constituind totodată, pepiniera „XV"-ului C.S.M. prezent în prima divizie a țării.** Cojocaru, Ionescu, Vasiliu, Borș sînt elementele aflate în prim planul activității rugbystice sucevene dar din urmă vin foarte mulți alții, pentru care sportul cu balonul oval reprezintă o stăruitoare chemare.

Cum de a prins rugbyul tocmai aici, în Suceava ? Există o singură explicație : **acest sport pretențios a găsit — fără nici o exagerare — în persoana profesorului Eugen Pleșca, inspectorul general al Inspectoratului școlar județean, un animator cum rar mai există în întreaga țară.** Tot ce s-a făcut pe plan rugbystic, pornind de la cursurile de inițiere pentru profesori, organizarea taberelor locale de instruire pentru elevi, dotarea echipelor cu material și echipament poartă amprenta pasiunii profesorului Pleșca. Oricum, profesorul Pleșca, prezent pe multiple planuri în viața sportivă a școlii sucevene, nu numai în rugby (facem această subliniere pentru că ea reprezintă riguros realitatea), oferă un exemplu convingător de activitate laborioasă, cuprinzătoare, a complexelor probleme ce le implică învățămîntul și în care sportul este departe de a ocupa un loc periferic. Nu e mai puțin adevărat că profesorul Pleșca **a găsit mulți oameni care muncesc și gîndesc ca și dînsul.** Unul dintre aceștia este **profesorul Cornel Duceac, directorul Liceului economic și președintele R.C.S.-ului...**

700 DE STUDENȚI PENTRU CARE SPORTUL NU MAI ÎNSEAMNĂ O NECUNOSCUTĂ

În rețeaua învățămîntului sucevean, Institutul pedagogic de 3 ani se înscrie ca o unitate de elită. **700 de studenți și studente** (din 31 de

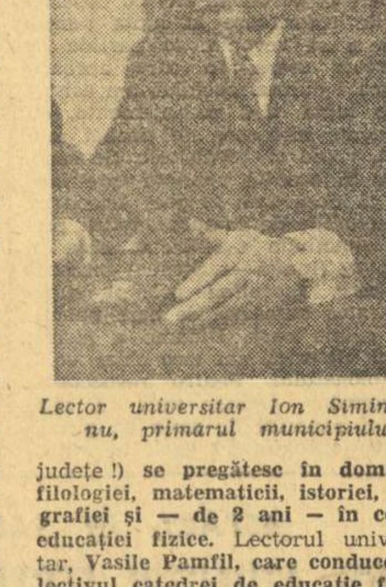

Lector universitar Ion Siminiceanu, primarul municipiului

județe !) **se pregătesc în domeniul filologiei, matematicii, istoriei, geografiei și — de 2 ani — în cel al educației fizice.** Lectorul universitar, **Vasile Pamfil, care conduce colectivul catedrei de educație fizică,** este pus pe fapte mari : **după ce, împreună cu toți specialiștii de aici, a pus la punct sistemul de organizare și desfășurare a activității sportive de masă, acum, într-o etapă nouă, este preocupat de crearea unei funcționalități reale, multiple, a Clubului pedagogic. Asta vrea să însemne, în primul rînd, promovarea echipei masculine de handbal în divizia B, consolidarea formației feminine de handbal și a celei de baschet (masculin) în fine, o activitate la nivel republican. Într-o** perspectivă nu prea îndepărtată, **sînt vizate pentru performanță atletismul și gimnastica sportivă și modernă.** Deocamdată să notăm faptul **că fiecare lector sau asistent de la F.E.F. răspunde de pregătirea unei grupe de copii și juniori selectați din școlile generale**, cu precădere 1 și 3, că, **pe lîngă aceste grupe, își fac practica pedagogică și studenții de la F.E.F.** Este un lucru bun pentru o muncă în perspectivă. Încă ceva. Activitatea de cercetare științifică se îmbină aici cu un caracter strict practic. **Colectivul catedrei de specialitate a elaborat lucrări care urmăresc pregătirea studenților de la toate facultățile ca instructori sportivi.**

FOTBAL FEMININ, DAR NU NUMAI ATÎT

În căutarea activității sportive ne-am oprit la **Fabrica de confecții**, acolo unde muncesc aproape 2 000 de tinere. **Am făcut cunoștință cu cele 22 de fotbaliste** din lotul unei echipe, singulară, pînă acum în județ. Fetele de aici practică, așadar, fotbalul evoluînd la Iași și la Roman, Vama și în Orașul Gheorghe Gheorghiu-Dej.

Este foarte bine, deoarece prezența în sport a acestor tinere le stimulează și pe altele de a-și petrece o parte din timpul liber pe terenul de sport, de a efectua excursii, drumeții. Poate că nu este așa de mult dar, să recunoaștem, că nici în județele cu tradiție sportivă, angrenarea elementului feminin în sport nu a ajuns la cote spectaculoase.

Aurora Tecleanu, asistentă la Institutul pedagogic și președinte al Comitetului județean al femeilor, **a prezentat un test întocmit cu salariatele spitalului unificat de adulți.** Din acest test **rezultă că femeile din Suceava** ar dori să practice, într-o ordine a priorităților, următoarele discipline : **natația, gimnastica de întreținere, voleiul, schiul și patinajul.** Va fi dificil să se răspundă acestor preferințe ? Da și nu. **Din vara aceasta, municipiul va dispune de un ștrand** (construcția bazinului a început încă din anul trecut), **pentru gimnastica de întreținere, se preconizează crearea unui centru special** (Comisia centrală a femeilor din C.N.E.F.S. este în măsură să-și dea avizul și nu numai atît...). În privința voleiului, organizarea unor echipe nu este de fel costisitoare. În fine, la schi și patinaj condițiile naturale sînt, în general, prielnice practicării acestor sporturi. Așa că, **cu puțin spirit organizatoric la nivelul întreprinderilor cu specific feminin, toate aceste preferințe ar putea fi materializate.**

„COPIII TERIBILI" AI SUCEVEI (FOTBALIȘTII) ȘI-AU RELUAT PREGĂTIRILE

Un reportaj din orice oraș al **țării n-ar avea sare și piper fără a** aminti cîte ceva și despre fotbal. **C.S.M. Suceava**, mîndria orașului, activează în „C", **deocamdată pe locul 3** (în tur : 13 7 3 3 22—9 17), **dar cu pretenții pentru a promova în „B".** Va fi posibil ? Unul dintre antrenori, profesorul **Dumitru Făgădău**, asistent la Institutul pedagogic, crede că da. Are cîțiva „tunari" de nădejde (cum ar fi Suciu, de pildă, cu 11 goluri, golgeter al seriei I) și meciuri mult mai ușoare decît Victoria și Danubiana din Roman, adversarii direcți. Reluarea pregătirilor, în ritm susținut, și meciurile de verificare cu Textila Botoșani, A.S.A. Cîmpulung Moldovenesc, Metalul Rădăuți, Textila Buhuși, C.F.R. Pașcani și Ceahlăul Piatra Neamț oferă echipei sucevene posibilitatea de a-și controla potențialul.

La unul din antrenamentele trăgătorilor de la C.S.M.

CU CE AR TREBUI, DE FAPT, SĂ ÎNCEPEM...

Există la Suceava un om pentru care sportul echivalează cu multe nopți de insomnie. Este primarul municipiului, lectorul universitar **Ion Siminiceanu.** A fost cîndva handbalist la Iași, în perioada studiilor universitare, a venit la Suceava ca prorector al Institutului pedagogic și acum este primul cetățean al vechii cetăți de scaun a Moldovei. **Îndrăgește, înainte de toate, fotbalul.** Ar fi bucuros să-i vadă pe cei de la C.S.M. într-un eșalon superior, îi ajută să realizeze acest obiectiv, participînd la antrenamentele echipei, trăind cu jucătorii bucuriile și decepțiile campionatului. **Primarul municipiului Suceava se interesează în același timp de rugby, de volei și baschet, de atletism, într-un cuvînt, de tot ceea ce înseamnă activitate sportivă. A sprijinit ieri acțiunea de amenajare a bazelor sportive de la Padagogic, ajută azi la îmbogățirea zestrei de construcții sportive a municipiului. Bazinul de înot, complexul sportiv al orașului, modernizarea bazelor sportive de la Ițcani, noul bazin în curs de construcție, diversificarea amenajărilor sportive din școli, toate sînt legate și de munca neobosită a primarului.** Un om minunat, cum am dori să întîlnim peste tot, un om care găsește timp și pentru nevoile sportului, pornind de la gimnastica de înviorare din cămine și școli. Alături de profesorul Pleșca, primarul municipiului Suceava reprezintă un exemplu de dăruire generoasă pentru formarea unui tineret sănătos și puternic, așa cum întîlnim în acest oraș din Țara de Sus a Moldovei. **La reușita tuturor inițiativelor legate de buna desfășurare a activității sportive, un aport deosebit îl aduc și colaboratorii direcți ai primarului, unul dintre aceștia fiind profesorul Gh. Halițchi, vicepreședinte al C.J.E.F.S., care muncește neobosit pentru propagarea sportului la toate nivelele, al pionierilor, al școlarilor, al studenților și al tineretului din întreprinderi și instituții.**

CAMPIONATUL S-A ÎNCHEIAT ÎNAINTE DE TERMEN

HOCHEI

(Urmare din pag. 1)

cerii inițiativei de partea dinamoviștilor. Schimbarea aceasta bruscă a echilibrului în luptă are, după opinia noastră, două cauze. Prima ar fi aceea că dinamoviștii, scăpați cu fața curată (numai un singur gol, cînd puteau fi 3—4...) din prima repriză, au abordat partea a doua a întîlnirii cu preocuparea tactică de a impune ritmul care le convenea lor. Ei au început, deci, să întrerupă jocul, să acționeze mai „lung" în momentul cînd aveau pucul, pasînd atent și mult în zona neutră. „Schema" tactică le-a reușit surprinzător de ușor și aceasta pentru că (a doua cauză) antrenorul formației Steaua, probabil cu intenția de a menaja forțele celor două linii utilizate în prima repriză și care acuzau efortul „galopului" din această parte a meciului, a introdus pe gheață și linia a III-a (Calamar, Mircioiu, Bucur, Popa, Vlad). Efectul a fost însă invers. Obișnuiți din prima repriză cu un anumit ritm în alternanța efort-odihnă (aproximativ 90 de secunde), componenții de bază ai echipei Steaua, cei din primele două linii, au jucat în partea a doua a meciului în altă cadență, pierzîndu-și subit verva, apetitul atacului, capacitatea de a impune meciului viteza de acțiune care le convenea. Și astfel, cu toate că hocheiștii celei de a treia linii și-au făcut datoria, jucînd bine, totuși echipa Steaua n-a mai acționat ca la începutul partidei, fiind o pradă ușoară în fața mai rutinatei sale adversare.

În încheiere, o scurtă și deloc dorită referire la finalul meciului, cînd s-au petrecut acele regretabile incidente. Înainte de toate o remarcă : **aproape n-a fost meci de hochei Dinamo — Steaua care să se dispute la București și la care să nu existe discuții sau, mai rău, ciocniri și busculade pe gheață.** Aceeași partidă jucată la Galați sau Miercurea Ciuc a avut o desfășurare liniștită, cu toate că motive de „harță" au existat și pe acolo. Cauza acestei situații trebuie căutată nu în vina arbitrilor, ci în comportarea celor două galerii, extrem de zgomotoase, cu un limbaj care nu are nimic comun cu sportul, gata în orice clipă să incite jucătorii, ai căror nervi și așa sînt destul de întinși. În plus, nici cortegiul de însoțitori, cu treabă sau fără treabă, ce roiește în jurul cabinelor și al băncilor de schimb ale celor două echipe, nu contribuie prin atitudinea sa la limpezirea atmosferei, la calmarea lucrurilor.

Cît privește arbitrajul, apreciem că erorile comise nu au fost atît de grave încît să schimbe cursul jocului. Evident, unele dintre ele, cum a fost cazul cu „penalitatea de bancă" dictată de O. Barbu, au avut darul de a ridica tensiunea jucătorilor. Dar, important nu este acest lucru. Și aceasta pentru că principalul obiectiv al întrecerii nu este verificarea calității arbitrajelor, ci a felului în care se comportă echipele noastre fruntașe. Aceasta-i chestiunea cea mai arzătoare... Mai ales acum, cînd confruntarea de vîrf pentru echipa reprezentativă **(nota bene : alcătuită aproape în exclusivitate din jucători de la Steaua și Dinamo, deci aceiași care miercuri seara se loveau cu furie pe gheață...)** grupa B a campionatului mondial se apropie cu pași repezi. Acolo se va măsura înainte de toate valoarea hocheiului nostru ! Și spre un astfel de examen care anul acesta se anunță extrem de dificil, trebuie să se îndrepte acum gîndurile jucătorilor și antrenorilor.

REPREZENTATIVA ȚĂRII NOASTRE EVOLUEAZĂ ÎN ELVEȚIA ȘI R.F. a GERMANIEI

Așa după cum am mai anunțat, reprezentativa de hochei pe gheață a țării noastre va întîlni în zilele de 19 și 20 ianuarie selecționata Elveției. Orașele care vor găzdui aceste două meciuri nu au fost încă comunicate de forul de specialitate elvețian, organizatorul partidelor. După această dublă confruntare, echipa României va evolua în R.F. a Germaniei unde va întîlni, tot în două meciuri, pe liderea campionatului vest-german E.V. Füssen.

fotbal

Cum pot fi îmbunătățite arbitrajele?

— Sondaj de opinii printre antrenorii divizionari A —

• Cele 120 de meciuri ale turului campionatului au fost... judecate de 32 arbitri. Aceștia au adunat, în total, 522 de stele din 600 posibile • Cronicarii ziarului au conferit cavalerilor fluierului de 67 de ori cîte 5 stele, de 35 de ori cîte 4 stele, de 12 ori cîte 3, de 5 ori cîte 2 și o singură dată o stea • În „versiunea" notelor din revista FOTBAL, arbitrii au primit de 24 de ori nota 10, de 45 de ori 9, de 30 de ori 8, de 11 ori 7, de 4 ori 6, de 3 ori 5 și tot de 3 ori nota 4 • Un clasament alcătuit pe baza stelelor are pe primele locuri pe Grigore Birsan (35 stele — 7 meciuri), Gh. Limona și N. Petriceanu (29 stele — 6 meciuri), C. Petrea și K. Ghemigean (24 stele — 5 meciuri arbitrate).

Cifrele alăturate sprijină, credem, în suficientă măsură și destul de convingător, afirmația că, în marea lor majoritate arbitrajele au fost bune și foarte bune, că cei mai mulți dintre cavalerii fluierului și-au făcut conștiincios datoria reușind să vegheze, cu autoritate și competență, ca meciurile ce le-au fost încredințate să se desfășoare pe coordonatele corectitudinii. Au existat, însă, și cîteva partide pe parcursul cărora arbitrii au dat decizii greșite, neconforme cu adevărul, care au dus la vicierea unor rezultate. Steaua — „U" Cluj (M. Bădulescu), Steaua — Petrolul (A. Bentu), C.S.M. Reșița — Universitatea Craiova (V. Pădureanu), F.C. Argeș — Sportul studențesc (G. Blau), C.F.R. Cluj — Universitatea Craiova (Al. Pirvu), Steaua — C.S.M. Reșița (S. Mureșan) etc. — iată meciuri în care au fost acordate goluri nevalabile, în care n-au fost acordate altele marcate regulamentar, în care deciziile conducătorilor de joc au influențat decisiv rezultatul. N-au lipsit nici situațiile cînd unii arbitri, fără autoritate, au tolerat abateri, de la conduita sportivă, ale unor jucători, nesancționîndu-le cu fermitate, creînd în acest fel confuzie pe teren și în tribune: M. Rotaru (Dinamo — Farul)), N. Rainea (U.T.A.— Dinamo), N. Petriceanu (Universitatea Craiova — F.C. Argeș), C. Dinulescu (F.C. Argeș — S.C. Bacău), I. Rus (Dinamo — F.C. Argeș).

De ce am reamintit toate aceste exemple? Pentru că ele au estompat reușitele de fond ale arbitrajelor. Este suficient să existe 3—4 meciuri cu rezultate viciate pentru ca sportivitatea să fie pusă sub semnul întrebării, fair-play-ul, corectitudinea, cinstea rămînînd, în aceste cazuri, doar niște noțiuni abstracte. Motiv pentru care considerăm că, acum, cînd se inoculează impulsuri tuturor factorilor din fotbal, trebuie să se pună cu aceeași acuitate și problema îmbunătățirii arbitrajelor pentru viitorul sezon competițional.

Un recent sondaj efectuat în rîndul antrenorilor de Divizia A pe tema — CUM CONSIDERAȚI CĂ POT FI ÎMBUNĂTĂȚITE ARBITRAJELE? — ne-a relevat cîteva răspunsuri demne de reținut.

• „Să nu se mai facă sub nici un motiv experimentări de arbitraje tocmai la Divizia A" (Valentin Stănescu, Bazil Marian, Florin Halagian).

• „Este absolut necesar să se alcătuiască un lot divizionar A, de 10—15 arbitri, cei mai buni, care să aibă stabilitate. Aceștia să fie programați meci de meci, acordîndu-li-se în acest fel o încredere totală". (Ștefan Onisie, Bazil Marian, Ilie Oană).

• „Federația, Colegiul central să manifeste grijă deosebită față de arbitrii tineri, de perspectivă, care, trebuie să fie promovați din rîndul foștilor jucători buni, să aibă un echilibru interior stabil, un moral fără fisuri și reale aptitudini pentru această activitate. Să li se asigure condiții de perfecționare prin participarea la diferitele cursuri organizate, în acest scop, în țară și peste hotare". (dr. C. Rădulescu, Ilie Oană).

• „Filmarea partidelor din campionat, în scopul analizării atît a unor probleme de joc, cît și a modului de arbitraj, constituie o necesitate în fotbalul modern. Este, în același timp, și o cale care obligă în corectitudine" (Gheorghe Ola).

• „Să nu se uite nici un moment că, prin ele însele, arbitrajele trebuie să și educe. În scopul înlăturării oricăror suspiciuni, sancțiunile să fie cîntărite cu aceeași balanță pentru toți fotbaliștii, indiferent de valoarea lor, deoarece mai există arbitri care intră pe teren cu idei preconcepute față de o serie de jucători" (Ion Nunweiller, T. Bone, E. Hașoti).

• „În mod indirect, arbitrajele pot și trebuie să fie îmbunătățite și de noi, antrenorii, de cluburi și conducătorii acestora, prin desfășurarea unei mai intense munci educative cu jucătorii. Aceștia trebuie crescuți de mici în spiritul fair-play-ului și respectului față de cavalerii fluierului". (Constantin Cernăianu, Șt. Coldum).

Printre răspunsurile antrenorilor au mai figurat și:

„arbitrul de centru să fie hotărît prin tragere la sorți, cu puțin timp înaintea meciului" (Ion Reinhardt)

„celor ce greșesc flagrant să li se aplice sancțiuni exemplare" (V. Stănescu), **„să li se permită cluburilor ca la unele meciuri-cheie, să fie solicitați și aduși arbitri străini"** (I. Nunweiller) etc.

Ideile punctate mai sus ni s-au părut a avea o importanță deosebită ele se pretează la multe și diverse comentarii. Avem speranța că toate aceste sugestii ale antrenorilor vor fi trecute pe agenda de lucru a F.R.F. și, în mod special, aceea a Colegiului central al arbitrilor. Dorim cu toții un campionat puternic, cu meciuri de bun nivel tehnic, cu stadioane arhipline. La realizarea unor astfel de deziderate majore ale fotbalului pot și trebuie să contribuie și arbitrajele. În rîndul arbitrilor le sînt rezervate 600 de stele. Cronicarii ziarului sînt dispuși să nu... păstreze pentru ei nici una!

Laurențiu DUMITRESCU

ȘI ECHIPELE DIN „B", ÎN BLOC-STARTURI...

Cu toate că întrecerea formațiilor din al doilea eșalon fotbalistic al țării începe peste două luni și mai bine, cele 32 de divizionare sînt și ele, de cîteva zile, în focul pregătirilor. Iată, în rîndurile ce urmează, știri de la cîteva dintre ele:

METALUL BUCUREȘTI DOREȘTE SĂ AIBĂ O COMPORTARE MAI BUNĂ DECÎT ÎN TUR

Și Metalul București, ocupanta locului 2 în prima serie a Diviziei B, și-a reluat pregătirile în aceastăsăptămînă. După controlul medical, efectuat în zilele de 5 și 6 ianuarie, metalurgiștii au participat, la 8 ianuarie, la primul antrenament. A condus **Paul Popescu.** Ședințele de pregătire au loc în fiecare zi.

Bucureștenii lucrează conștiincios, deoarece doresc ca în returul campionatului să aibă o comportare și mai bună ca în toamnă, pentru ca rezultatele să satisfacă din plin pe numeroșii lor suporteri.

La antrenamente participă următorii jucători: **Iorgulescu, Petre** — portari, **Nedelcu, Apostol, Sîrbu, Moraru, Viță, Popa** — fundași, **Profir, E. Dumitru, Fătu** — mijlocași, **Iancu, Șt. Georgescu, Trandafilon, Rădoi, Omer, Decu** — înaintași.

ÎN RETUR, JUCĂTORII DE LA C.S.M. SIBIU VOR ÎNCERCA IMPOSIBILUL!

Jucătorii de la C.S.M. Sibiu s-au prezentat în ziua de 5 ianuarie la Centrul județean de medicină sportivă, unde doctorul **Alexandru Costea** a efectuat un riguros control medical. Sportivii care vor primi avizul favorabil se vor pregăti, sub conducerea antrenorului **Mircea Neagu,** pînă la 26 ianuarie la Pălținiș, apoi își vor continua antrenamentele la Sibiu.

Atît jucătorii cît și antrenorul lor au început pregătirile cu ideea ca, în primăvară, să realizeze un obiectiv ce pare, la prima vedere, imposibil de atins: ocuparea primului loc în seria a II-a a Diviziei B și promovarea pe prima scenă a fotbalului nostru.

Pînă la reluarea campionatului, C.S.M. va susține mai multe partide de verificare, avînd ca parteneri, printre altele, echipele „U" Cluj, Universitatea Craiova, F.C. Argeș, Corvinul Hunedoara, Chimia Rm. Vîlcea și Metrom Brașov.

Ilie IONESCU, coresp. județean

LA OLIMPIA SATU MARE, ANTRENAMENTE ZILNIC

De ieri, divizionara B, Olimpia Satu Mare și-a reluat pregătirile în vederea returului. Prima zi a fost consacrată, ca de obicei, unui exigent control medical. În continuare, fotbaliștii sătmăreni vor efectua antrenamente zilnic. În a doua parte a perioadei pregătitoare, ei vor susține mai multe jocuri amicale în vederea omogenizării formației de bază, cu Jiul, A.S.A. Tg. Mureș, Minerul Baia Mare, Victoria Carei, Minerul Baia Sprie, C.I.L. Sighetul Marmației și Someșul Satu Mare.

Antrenorul **Gh. Staicu** are la dispoziție următorul lot: **Pusztai, Bathori I** — portari; **Bigan, Jula, Moldovan, Knobiau, Filip, Bocșa, Ungureanu** — fundași; **Neumayer, Petz, Baiduc, Silaghi** — mijlocași; **Podlesni, Bathori II, Toth, Pataki, Libra, Borota, Both, Kincses, Szodeni și Munteanu** — atacanți.

S. VIDA — corespondent

O NOBILĂ IMPUTARE

În această perioadă de lene dulce a vieții noastre telesportive, în această perioadă în care visuri dintre cele mai grozave și mai frenetice străbat mintea noastră sedentară — de pildă, să plecăm la schi, dar vin de sus, din crerul munților, soțiile noastre și își pun capul pe umărul nostru plîngînd, hi, hi, hi, că n-a nins și nu e zăpadă și atunci noi ne bucurăm fiindcă putem sta astfel, frumos, acasă, mai luînd o carte în mînă sau o vorbă în gură, cu băieții... — în această perioadă de lectură, de cultură, de învîrteală prin ogradă, să mai batem un cui, să mai dregem o ulucă, ulița fiind cam pustie, în aceste zile ale concediului telesportiv oferit cu inimă bună și generozitate de Țopescu și Groman, tocmai acum — cînd am vreme să mă întind exact cît cuprind — mi s-a făcut o imputare teribilă și în pacea dimineții mă trezesc strigînd ca amicul nostru, al tuturora, domnul Nae Cațu...:

„— Fraților, mi s-a făcut o imputare și sînt mîndru de aceasta! O primesc! Mă onorez a zice că o merit!...

Mi s-a făcut imputarea că nu sînt progresist, că nu țin cu Progresul, că nu voi Progresul cu orice preț, tocmai mie care — cum ar zice tot Nea Iancu — voi progresul și nimic alt decît Progresul! Ce s-a întîmplat? Care au fost faptele? În articolul de la sfîrșitul anului — jucîndu-mă eu prea mult cu vorbele, că mă apucase și pe mine plăcerea de a juca mingea cînd pe cap, cînd pe picior, cînd pe umăr, ca tot jucătorul — în acel articol mi-am permis să asociez „Progresul" de cuvîntul „regresul"... (Notez, în paranteză, că tov. **Bogdan Ștefănescu** din Alexandria, str. Dobrogeanu-Gherea 57, a ținut să-mi comunice că n-a înțeles absolut nimic din acel articol și nu s-a lămurit decît cînd l-a luat de la coadă la cap... La care eu voi răspunde că și aceasta e o metodă bună, la fel de valabilă ca oricare alta, totul e dacă vrei să înțelegi... Alții — după cum se vede — au înțeles prea bine). Trei cărți poștale au străbătut nămeții inexistenți, protestînd că de ce și pentru ce mi-am permis eu să ponegresc Progresul? De ce leg eu Progresul de regresul? **V. Dumitrescu** din București mi-o spune de la obraz: „Dacă cineva ar denigra numele dv. într-un fel oarecare, vă rog să mă credeți că tot nu aș fi de acord. Cu multe regrete"... Porcă eu aș fi de acord să mi se denigreze numele... Dar mai întîi de toate, m-aș uita puțin la onorabil. Poate că onorabilul nu vrea să mă denigreze, și atunci nu văd de ce i-aș spune: musiu, ia vezi-ți de drum și lasă-mi nevasta în pace... Poate că omul, amploiatul, n-a vrut să bată nici un apropo răutăcios. Poate că onorabilul e într-adevăr stimabil și mai presus de bănuieli". Poate...

Mă uit la mine, și-mi dau lacrimile: eu denigrez Progresul? Eu? O viață de cronici și articole stă mărturie pentru cîte am tras și am suferit alături de doctorul Staicovici. Cîte ironii am răbdat, cîte dureri am suferit, cîte răcnete de bucurie am dat, cum am murit și cum am înviat pentru echipa asta... Eu n-am scris cînd i s-au luat puii de la sîn? Dacă nu eu — atunci cine? Fănuș Neagu? Mitroi? Nu eu am fost acela care am dat în vileag mîrșăvia de a ni se cînta: „Ați mîncat bătaie"... Ca după aceea să ni se mănînce și echipa? N-am fost eu pe frig și zloată la cele mai cumplite antrenamente ale echipei, păstrîndu-mi anonimatul, așa cum fac doar femeile nefericite și demne? Și ce fac eu luni, dimineața, înainte de a citi ce a fost în A? Caut „B"-ul, să văd ce au făcut băieții. Nici o mamă... Și dacă am dat și eu un oftat netrebnic, gata, sînt țintuit la stîlpul infamiei... O, da, există „Progresul", dar nu prea există dreptate!

Aș minți însă dacă n-aș spune că această imputare — cu care mă mîndresc — îmi dă, totuși, și lacrimi mari de bucurie: trei strigăte de protest pentru un biet cuvîntel — înseamnă că mai avem putere de luptă, mai știm ce-i aceea să fii suporter, încă n-am murit... Bravo, scumpi și nedrepți tovarăși de suferință! Veniți — cum ar zice tot Nea Iancu — să vă pup! Vom birui! Pace și sănătate să fie, că în rest...

BELPHEGOR

Turul Diviziei A în cifre și comentarii

7. SPORT CLUB BACĂU A FOST ȘI LIDER...

„Ordinea de la sfîrșitul acestui campionat: 1. Steaua, 2. Dinamo, 3. S.C. Bacău" (antrenorul Petrică Rădulescu).

Sport club Bacău pornește în retur, spre realizarea acestui pronostic, de pe locul 7. E drept, singurul punct și golaverajul ce o despart de locul 3 care-i conferă dreptul de participare în „Cupa U.E.F.A." nu par obstacole prea serioase pentru team-ul din Bacău, mai ales că echipa a demonstrat în această toamnă că știe să cucerească puncte (5 la număr!) și pe terenuri străine. Probabil că anul trecut, pe vremea aceasta, la Bacău se țesuseră iluzii mult mai întemeiate, din moment ce formația terminase sezonul în umbra liderului, pe locul doi, cu 19 puncte și o linie ofensivă de 29 de goluri (campioana eficacității acestui tur Steaua a înscris 27 de goluri!). În turul acesta, însă, ofensiva băcăoană s-a dovedit firavă, și cele 19 goluri înscrise de ea pot fi o primă explicație a poziției inferioare toamnei trecute. Ceea ce nu înseamnă, însă, că, în duritatea zilelor de iarnă de pe pantele Slăniculuiui Moldova, antrenorii **Constantin și Petrică Rădulescu** nu pot găsi „rețeta" metamorfozei substanțiale, așa încît altitudinea locului 3 să nu rămînă doar un frumos vis de iarnă.

Sport club Bacău a fost în acest campionat și lider, a amenințat o dată teoretic, și titlul campioanei de toamnă, a avut și momente de fotbal bun, dar evoluția generală și acest loc 7 nu mulțumesc pe nimeni. Pentru că, băcăuanii, oameni visători dar și realiști știu că valențele formației sînt altele, știu că ambiția fiecărui jucător nu a atins cota maximă în aceste prime 15 etape. Mai ales că începutul fusese atît de frumos și promițător, după acel 2—0 cu Sportul studențesc realizat, la debut în Capitală. Dar poate că prin prisma acelui succes facil obținut în fața unei echipe azi „lanternă", campionatul a fost privit puțin deformat de unii dintre jucătorii băcăuani. De aici, probabil, și lipsa conștiinței individuale a pregătirii unora, sub limita de efort cerută de cei doi antrenori și, în primul rînd, de fotbalul modern. Iar gravitatea acestei atitudini este cu atît mai mare cu cît echipa are suficiente resurse fizice și morale demonstrate în acel final formidabil cu Universitatea Craiova cînd, de la 1—2 în minutul 71, pe un teren desfundat, Sport club a atacat într-un iureș infernal, răsturnînd rezultatul în favoarea sa. Meciul acela voia parcă, să ofere măsura inconstanței băcăuanilor în acest campionat, și ea o cauză a iernării în mijlocul clasamentului. O simplă trecere în revistă a rezultatelor turului susține suficient această afirmație: după **un 2—2, acasă, cu Steaua și 1—4 la Arad, Sport club Bacău reușește imediat un scor alb în fief-ul echipei campioane: după acel 0—3, fără replică, de la Petroșani, echipa cîștigă la Brașov; dar, imediat, atunci cînd team-ul moldovean amenință, teoretic, titlul de campioană de toamnă realizează acasă (1—1) cu C.F.R. Cluj. Pentru ca în etapa următoare să reușească un joc foarte bun acasă și victoria (2—1) în fața lui Dinamo,** venită la Bacău în calitate de lider.

Bilanțul acesta de toamnă al echipei moldovene **(7 victorii, 3 remize, 5 înfrîngeri, golaveraj 19—19, 17 puncte)** superior turului campionatului **1970—1971 (7 victorii, 6 remize, 8 înfrîngeri, golaveraj 22—20, 14 puncte),** dar inferior turului campionatului trecut **(8 victorii, 3 remize, 4 înfrîngeri, golaveraj 29—18, 19 puncte)** plin de semnificații pentru istoria acestei toamne. Bilanțul acesta spune, în primul rînd, că **forța ofensivă a lui Sport club a scăzut vizibil. Cauze?** Ar fi **Dembrovschi** care în pofida unor sclipiri (meciul cu Dinamo, de exemplu), n-a mai fost personalitatea de altădată. Desigur, internaționalul băcăuean are și **circumstanțe atenuante** (accidentări), dar și agravante (carențe în pregătirea individuală, carențe dezvăluite abia după încheierea turului de conducerea echipei!). Ar fi și rătăcirile lui **Rugiubei.** Omul de gol de altădată din ofensiva moldavă, cel ce promitea în iarna anului trecut să devină golgeter, a înscris numai 3 goluri, iar jocul său, influențat vizibil de abaterile de la viața sportivă, a fost de multe ori penibil. Ar fi și **inegalitatea extremelor,** nici unul din cei patru jucători folosiți pe acest post neridicîndu-se la nivelul posibilităților. Cealaltă cauză pornește de **la apărare.** E vorba, în primul rînd, de **slăbiciuni care pot deveni cronice. Fragilitatea cuplului de fundași centrali Catargiu—Velicu** e prima carență. Băieții aceștia care, spre lauda lor (dar și din lipsa unor înlocuitori), au jucat toate cele 15 etape, s-au prezentat cu mult sub valoarea demonstrată în campionatul trecut, nesiguranța lor repercutîndu-se asupra moralului întregei echipe. Nici **Ghiță** n-a mai fost marele punct de sprijin de altădată, dar nu-i mai puțin adevărat că un portar fără o gardă de nădejde în față nu poate **face minuni la infinit.** Iar rezerva lui Ghiță, Cizic, care a apărat cînd titularul a avut un deces în familie, **s-a dovedit mult prea neinspirat, acele prime 8 minute de la Arad,** cînd a primit 3 goluri, fiind un fel de... măsură pentru măsură. Un element îmbucurător în apărarea echipei: **evoluția foarte bună a noului venit de la Știința Bacău, Margasoiu, un fundaș lateral (stînga și dreapta) ofensiv, cu vigoare și viteză,** tînărul profesor de matematică impresionînd pe toți cei care i-au văzut jucînd. Îmbucurătoare este și revenirea din finală a celuilalt fundaș lateral, Mioc, jucător capabil însă, de împliniri superioare. Eantul eșuelor (și al stăbiciunilor) cuprinde și linia de mijloc, **fără forță și inventivitatea din campionatele trecute.** În ciuda eforturi-

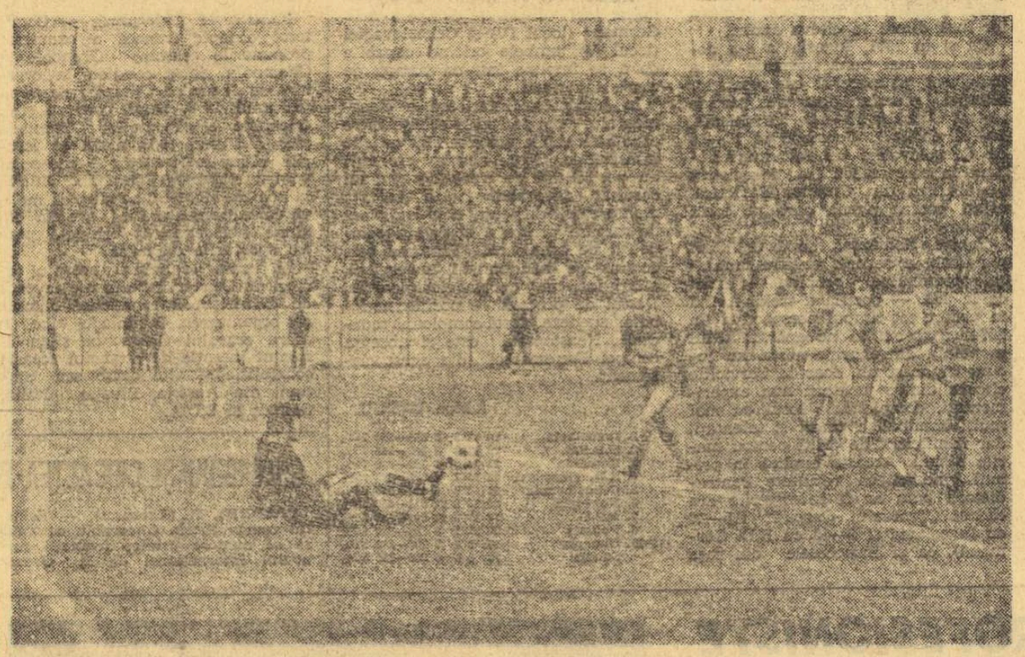

În penultima etapă a turului, S. C. Bacău a făcut un joc bun în fața liderului de atunci, Dinamo Imaginea îl prezintă pe Florea și Rugiubei (ultimul în ofsaid) încercînd deschiderea scorului. Rămureanu va fi învins în faza următoare, de Rugiubei, dar golul nu va fi acordat, pe bună dreptate. Peste șapte minute de la această fază, băcăuanii vor reuși, totuși, să deschidă scorul și să obțină în final o prețioasă victorie

Foto: S. BAKCSY

• Jucători folosiți: 17. Pe posturi: 2 portari, 5 fundași, 4 mijlocași, 6 atacanți.

• Înlocuiri efectuate: 23. Una în apărare, 7 în linia de mijloc, 15 în atac.

• În toate etapele au survenit modificări: de 7 ori cîte una și de 8 ori cîte două.

• În etapa a 13-a, Sinăuceanu a fost înlocuit cu Duțan, în min. 88, iar în etapa a 14-a, Vătafu cu Sinăuceanu, în min. 88.

• Numai Catargiu, Velicu și Margasoiu au evoluat 1350 de minute.

• Formația de bază — cu cea mai mare stabilitate: Ghiță (13) — Mioc (14), Catargiu (15), Velicu (15), Margasoiu (15) — Vătafu (14), Hriței (14) — Pană (15), Dembrovschi (12), Rugiubei (14), Florea (12). Au mai jucat Duțan (5), Băluță (11), Comănescu (6), S. Avram (8), Cizic (2), Sinăuceanu (6).

• Băluță a jucat 11 meciuri, dar nici unul în întregime, totalizînd 774 de minute, adică aproximativ 25 de minute pe partidă.

• Goluri marcate: 19 (13 acasă, 6 în deplasare), 2 fundași au înscris două goluri, 2 mijlocași (2), 5 atacanți (14) și G. Sandu (Dinamo) autogol.

• Goluri primite: 19 (6 acasă, 13 în deplasare).

lor, „anii" lui Vătafu și apatia tactică a lui Hriței au influențat (negativ, se înțelege) întregul mecanism al echipei. Aici mai trebuie inclusă și absența îndelungată a lui Sinăuceanu (cîteva luni cu școala la București), jucător talentat, foarte util în manevrele tactice ale celor doi antrenori și neintrarea în formă a lui Duțan, după accidentul din campionatul trecut. Toate aceste carențe din cele trei compartimente s-au sincronizat nedorit în jocul echipei, sub plafonul calităților demonstrate în sezoanele anterioare.

Sport club Bacău și-a propus pentru retur, un ideal frumos pe măsura unor posibilități etalate cîndva. Dar pentru ca formația să ajungă în final pe treapta a treia a podiumului — poartă spre „Cupa U.E.F.A." —, e nevoie ca fiecare jucător să ia, în această iarnă a pregătirilor, dar și în retur, ceva din ambiția lui **Constantin Rădulescu** și ceva din chibzuința lui **Petrică Rădulescu.** Și aceasta, pentru că, orice ideal presupune zbucium, pasiune și rațiune.

Mircea M. IONESCU

ANTRENORII PRIMEI DIVIZII DECLARĂ:

ACESTA A FOST CEL MAI GREU JOC AL TURULUI!

Nici o partidă nu este ușoară! Cine a ignorat această lege a fotbalului (și au existat destule exemple în fiecare campionat) a plătit tribut greu unei astfel de nesăbuințe. Meciurile sînt dificile, teoretic, înainte de joc, dar și prin dimensiunile disputei ca atare.

Pornind de la acest al doilea aspect, am solicitat antrenorilor celor 16 divizionare A să ne răspundă la două întrebări:

1. CARE A FOST PENTRU ECHIPA DV. CEL MAI GREU JOC DIN TURUL ACESTUI CAMPIONAT; DE CE?

2. CE ÎNVĂȚĂMINTE V-A OFERIT ACEST MECI?

Iată, pentru azi, o parte din răspunsurile primite, răspunsuri simple și sincere, care oferă însă un larg cîmp de meditație:

VALENTIN STANESCU (Steaua):

1. Meciul de la Bacău (n.r. scor 2—2). Pentru că intrasem în ultima parte a jocului și Sport club conducea cu... 2—0! Și, firește, fiecare meci din cuplajele interbucureștene este foarte dificil, întotdeauna. Din cadrul cuplajelor, în turul la care ne referim, jocul cu Dinamo a fost cel mai greu.

2. Istoria unui joc de fotbal se scrie pînă în secunda 5 400! Nici un rezultat nu-i imposibil de răsturnat. Cred că această ultimă concluzie e foarte utilă jucătorilor mei, în primul rînd.

ION NUNWEILLER (Dinamo):

1. Indiscutabil, derbyul cu Steaua (nr. 2—1 pentru dinamoviști). Pentru că se întîlneau jucători de forțe sensibil egale, pentru că am fost conduși cu 1—0, pentru că în orice moment valoarea jucătorilor din cele două teamuri putea să întoarcă soarta meciului, pentru că victoria putea să surîdă tot atît de bine și echipei Steaua, în sfîrșit, pentru că între cele două formații există — de ani de zile — o frumoasă rivalitate sportivă.

2. Ar fi mai multe învățăminte, dar consider că cele mai importante sînt: cînd jucătorii se angajează cu toată capacitatea, se dăruiesc și aplică în joc tot arsenalul cunoștințelor lor, valoarea jocului crește; preocuparea serioasă a jucătorilor în toată săptămîna dinaintea jocului, sub toate aspectele, studiul asupra adversarului, toate acestea duc la rezultate bune; dacă ambele echipe sînt preocupate numai de joc, meciul este plăcut, curat, de o factură tehnico-tactică foarte bună.

ȘTEFAN COIDUM (Jiul):

1. Cel cu Dinamo, la Petroșani (n.r. scor 2—1 pentru gazde). Pentru că acasă fiecare vrea să cîștige, iar adversarul ne-a pus foarte multe probleme, Dinamo fiind o echipă cu multe valori.

2. Un singur învățămînt, dar cel mai important: valoarea fără muncă este egală cu zero; invers, valoarea plus muncă duce la rezultate bune.

ILIE OANA (Petrolul):

1. Ultimul joc, cu A. S. Armata Tg. Mureș (n.r. scor 2—1 pentru ploiești). Începutul a fost atît de bun, pentru ca în final să avem atîtea emoții! Primirea unui gol ne-a descumpănit neașteptat de mult.

2. Să evităm primirea unor „goluri psihologice".

CONSTANTIN CERNAIANU (Universitatea Craiova):

1. Cu Steaua, la Craiova (n.r. scor 0—0). Datorită valorii adversarului, dar și indisponibilităților noastre. Pentru că, să nu uităm, la acea dată de 12 noiembrie, 50 la sută din forța echipei mele (adică Oblemenco) se afla în spital, iar Marcu și Strîmbeanu au primit, din partea medicului, drept de joc în ultima clipă, iar Tarălungă a jucat chiar cu febră.

2. Necesitatea de a avea în orice moment jucători pregătiți în așa fel încît să suplinească titularii.

CONSTANTIN RADULESCU (C.F.R. Cluj):

1. Cu Dinamo, la Cluj (n.r. scor 1—1). Pentru că în ziua respectivă Dinamo a prins o formă de vîrf, a luptat ca niciodată, manifestînd o mare dorință de victorie, mai ales în repriza întîi.

2. În general, trebuie să abordăm meciurile cu toate forțele din primul minut, iar pe teren propriu să nu lăsăm adversarul să-și impună jocul, așa cum s-a mai întîmplat și cu U.T.A. și cu A.S.A. Tg. Mureș.

CONSTANTIN RADULESCU (S. C Bacău):

1. Cu Universitatea Craiova, la Bacău (n.r. scor 3—2 pentru gazde). A fost un meci de o tensiune fantastică! Cu 19 minute înainte de final, oltenii conduceau cu 2—1! În ultimul minut am cîștigat printr-un 11 m. Deși în prima repriză puteam înscrie două-trei goluri, după pauză contraatacurile echipei adverse ne-au făcut să nu mai știm ce puis avem!

2. Nici un moment echipa mea nu și-a pierdut forța morală, atacînd necontenit. E o mare calitate, la care jucătorii mei trebuie să gîndească mereu. Și am mai înțeles, o dată în plus, că un meci de fotbal durează 90 de minute!

BAZIL MARIAN (Rapid):

1. Pînă în etapa a VII-a toate jocurile s-au dovedit grele pentru noi. Cel cu Steaua (n.r. scor 1—1) a fost probabil cel mai greu. Pentru că în acea perioadă echipa se afla într-o situație psihică foarte dificilă.

2. Marea valoare a voinței! Și, în primul rînd, că toate partidele trebuie privite cu aceeași seriozitate și ambiție, tratate cu același angajament.

CLUBURILE ȘI ASOCIAȚIILE SPORTIVE SINDICALE

(Urmare din pag. 1)

Pentru buna desfășurare a activității în unitățile sportive sindicale, pentru prevenirea perturbărilor în procesul de antrenament, a eventualelor rămîneri în urmă și a neîndeplinirii sarcinilor propuse, s-a hotărît ca șefii secțiilor sport-turism din cadrul Consiliilor județene ale sindicatelor să fie aceia care să coordoneze, să supravegheze și să răspundă direct de problemele secțiilor nominalizate, firește, cu sprijinul permanent al C.J.E.F.S.

Luînd cuvîntul în cadrul consfătuirii, tovarășul **Anghel Vrabie,** secretar general al Comitetului Olimpic Român, a scos în evidență rolul determinant al cluburilor și asociațiilor sportive sindicale în activitatea de performanță și aportul substanțial pe care trebuie să îl aibă aceste unități în pregătirea sportivilor cooptați în loturile olimpice. Vorbitorul a subliniat apoi că în viitor se va acorda o deosebită atenție locului de unde fiecare sportiv de valoare a făcut primii pași în activitatea sa.

Prezența la dezbateri a cîtorva secretari generali de federații a constituit încă un punct de plecare pentru abordarea unor probleme curente, ridicate de activitatea sportivă de performanță. În cuvîntul lor, secretarii generali ai federațiilor de atletism, box, haltere și caiac-canoe au dat exemple concrete de realizare și nerealizare a unor obiective în cadrul unităților sportive sindicale, promițînd totodată să acorde acestora un sprijin mai eficient, sub toate aspectele.

În sfîrșit, partea finală a consfătuirii, destinată în exclusivitate antrenorilor, a adus în prim plan numeroase probleme importante din activitatea zilnică a secțiilor nominalizate, prilejuind și un prețios schimb de experiență.

Constituind un pas important în activitatea viitoare a cluburilor și asociațiilor sportive sindicale, consfătuirea de lucru cu activul acestor unități a fost, deci, un eveniment important în urma căruia așteptăm rezultate din ce în ce mai bune, împliniri și ascensiuni din partea tuturor sportivilor de performanță, componenți ai secțiilor din cadrul cluburilor și asociațiilor sportive sindicale.

LOTERIA ÎN OBIECTE!

S-au pus în vînzare biletele cu care se va putea participa la LOTERIA ÎN OBIECTE, o nouă și atractivă posibilitate de cîștig oferită de către Administrația de Stat Loto — Pronosport.

Prin această loterie se acordă participanților, posibilitatea de a obține în număr NELIMITAT premii a căror valoare va fi între 100 lei și 70.000 lei.

Participarea se va face pe bilete de 5 lei bucata.

Pentru stabilirea numerelor cîștigătoare, se vor efectua 17 extrageri separate cu numere formate din 6 cifre și terminații de 5, 4, 3 și 2 cifre.

Rețineți! La această tragere, care va avea loc la 11 februarie la București — participanții cîștigători vor putea să-și aleagă obiectele dorite — în cadrul sumei cîștigate, conform listelor ce vor fi afișate în toate unitățile de vînzare ale Comerțului de Stat, Cooperației de Consum și Loto — Pronosport.

Amănunte suplimentare în toate agențiile Loto-Pronosport.

VIZITA PREȘEDINTELUI CONSILIULUI DE STAT, NICOLAE CEAUȘESCU, ÎN PAKISTAN

(Urmare din pag 1)

României, tovarășul Nicolae Ceaușescu, și persoanele oficiale care-l însoțesc — sînt salutați cu căldură în numele Comisiei pakistaneze pentru energia atomică, de S. M. N. Zaidi, directorul general, de ceilalți membri ai conducerii centralei.

Următorul obiectiv vizitat, Societatea națională de rafinare a petrolului din localitatea Korangi, situată la 15 km de Karachi, face parte din cele 33 de întreprinderi de bază care au fost trecute în ultimele luni sub controlul guvernului, măsură menită să anihileze puterea celor 22 de „mari familii" care controlau două treimi din întreaga producție industrială a Pakistanului. Această măsură permite statului dirijarea dezvoltării economiei potrivit intereselor generale ale țării.

Poarta de intrare în incinta uzinei este dominată de o mare lozincă în limbile română și urdu: „Bine ați venit!" Ghirlande de steguleț românești și pakistaneze dau un aspect sărbătoresc clădirilor uzinei. La trecerea oaspeților, muncitorii aplaudă cu multă căldură, fac semne prietenești.

Aceeași atmosferă de căldură și prietenie domnește și la uzina de mașini-unelte „Pakistan", ultimul din obiectivele vizitate. Aici se produc mașini de frezat, strunguri, precum și o serie de subansambluri — cutii de viteză, transmisii pentru tractoare, autocamioane și autoturisme de teren.

Vizita făcută aici, ca și la Centrala atomo-electrică și la rafinărie, a oferit o imagine din cele mai grăitoare ale marilor eforturi pe care statul pakistanez le depune pentru dezvoltarea unei industrii proprii, pentru progresul general al țării, cale sigură a bunăstării întregului popor.

★

Joi, a fost semnat un protocol privind dezvoltarea cooperării economice și tehnico-științifice dintre România și Pakistan. În protocol se stabilesc măsuri privind înfăptuirea hotărîrii celor doi președinți ca în cel mai scurt timp să fie încheiat un acord de cooperare economică și tehnico-științifică și să fie înființată o Comisie mixtă interguvernamentală de cooperare. Sînt stabilite, de asemenea, unele domenii în care urmează să se dezvolte această cooperare.

★

La Palatul guvernatorului din Karachi a avut loc, joi seara, un dineu oferit în cinstea președintelui Consiliului de Stat al Republicii Socialiste România, Nicolae Ceaușescu, și a tovarășei Elena Ceaușescu, de către guvernatorul provinciei Sind, Mir Rasul Bux Talpur.

La dineu au participat persoanele oficiale române care îl însoțesc pe președintele Consiliului de Stat în vizita sa în Pakistan; au luat parte conducători ai organelor provinciale, reprezentanți ai vieții publice din Karachi și provincia Sind.

La dineu, desfășurat într-o atmosferă cordială, guvernatorul provinciei Sind și președintele Nicolae Ceaușescu au rostit toasturi.

sportul în lume

Corespondență pentru Sportul

DYNAMO BERLIN OFERĂ LOTULUI R. D. GERMANE OPT DINTRE VOLEIBALISTELE SALE!

— Duminică, Rapid București — Dynamo Berlin în cadrul „Cupei campionilor europeni" —

„De-ar începe anul 1973, așa cum s-a încheiat 1972" — declara **Siegfried Köhler,** antrenorul echipei de volei feminin S.C. Dynamo Berlin, viitoarea adversară a formației Rapid București în „Cupa campionilor europeni". Declarația nu ne-a surprins, întrucît sfîrșitul anului 1972 a adus sportivelor berlineze o seamă de succese frumoase. Întîi au cîștigat net „Cupa R.D.G." și astfel s-au calificat în orice caz pentru competițiile europene viitoare, Apoi, la mijlocul lui decembrie, au cîștigat surprinzător propriul lor turneu internațional, pierzînd un singur set. La această competiție au participat formațiile Dinamo București, Ruda Hvezda Praga, Selecționata R.S.S. Lituaniană, vicecampioana R.D.G. — echipa S.C. Traktor Schwerin și campioana R.P.D. Coreene — Amnokan. În această din urmă formație figurau și patru membre ale echipei olimpice a R.P.D. Coreene care a obținut medalia de bronz la München. Cu toate acestea, într-o admirabilă finală care a durat 100 de minute, Dynamo Berlin a învins cu 3—1 pe coreence. N-ar trebui uitate, de asemenea, nici victoriile cu 3—0 obținute de S.C. Dynamo în primul tur al C.C.E. împotriva campioanei olandeze Detry Haag 68.

Care sînt caracteristicile formației berlineze? Asemenea întregului volei din R.D. Germană, echipa se bazează pe elemente foarte tinere care însumează o medie de vîrstă de abia 19 ani și cinci luni. Cea mai tînără jucătoare are 16 ani, iar cea mai vîrstnică — 25. Toate celelalte sînt în jurul a 20 de ani. Întrucît echipa națională a R.D.G. se află în fază de restructurare, formația Dynamo beneficiază de această situație oferind lotului țării opt dintre tinerele sale jucătoare: **Annetta Heller, Barbara Czekalla, Margrit Grüneberg, Dietlinde Schwarz, Hermine Schaller, Monika Meissner, Christine Walther** și **Ricarda Thierbach.** Întrucît și celelalte patru jucătoare aparțin lotului de speranțe, Dynamo Berlin are avantajul de a avea rezerve de valoare aproximativ egală pentru toate posturile. Din păcate, acesta este reversul avantajului tinereții, majoritatea jucătoarelor sînt lipsite de maturitate și experiență internațională, ceea ce are efecte negative mai ales în meciurile de cupă pline de tensiune. Cel puțin aceasta e părerea antrenorului Köhler.

„Știm că voleibalul feminin din România este foarte puternic. Multă lume ne-a spus la ce nivel înalt se află Rapid București din punct de vedere tehnic și al puterii de luptă. Așadar, contăm pe meciuri grele și dramatice. Scopul nostru este să obținem cît mai multe puncte, firește, seturi. Pentru jocul retur de la 21 ianuarie (ora 17) dorim să ne asigurăm o poziție solidă" — ne-a declarat antrenorul înaintea plecării spre București. În prima partidă el se va baza probabil pe sextetul de bază, care cuprinde pe cele două ridicătoare, **Margrit Grüneberg** și **Christine Walther,** pe cele două principale atacante, **Monika Meissner** și **Hermine Schaller,** precum și pe jucătoarele universale, **Anneta Heller** și **Barbara Czekalla.** De altfel, **Hermine Schaller** (1,88 m) și **Annetta Heller** (1,87 m) sînt jucătoarele sale cele mai înalte. El va conta, desigur și pe talentata tînără de 16 ani, **Karena Borcherding** (1,87 m), o redutabilă atacantă.

Lotul: **Annetta Heller** (25 ani), **Barbara Czekalla** (21, căpitana echipei), **Margrit Grüneberg** (20), **Hermine Schaller** (21), **Monika Meissner** (18), **Dietlinde Schwarz** (21), **Christine Walther** (21), **Karena Borcherding** (16), **Ricarda Thierbach** (18), **Erika Dettmann** (21), **Gudrun Sauer** (20), **Ingrid Hamann** (19); antrenori: **Siegfrid Köhler** și **Wolfgang Kipf** (antrenori și ai echipei naționale).

JÖRG LEISSLING
„Deutsches Sportecho" — Berlin

ÎNTRECERI SPECTACULOASE LA JOCURILE AFRICANE

LAGOS, 11 (Agerpres). — Concursul de **natație** se află acum în centrul atenției amatorilor de sport care urmăresc la Lagos (Nigeria), întrecerile Jocurilor Africane. Finala probei de 100 m fluture a fost cîștigată de înotătorul nigerian J. B. Fbito care a realizat timpul de 1:01, 62. Foarte spectaculoasă a fost finala probei feminine de 200 m bras. Prima a trecut linia de sosire Dalila Barriche (Tunisia) în 3:08,39. Ștafeta masculină de 4x200 m a revenit echipei Republicii Arabe Egipt, cronometrată în 8:30,70.

În competiția de **handbal (masculin)** echipa Senegalului a învins cu 21—15 formația Republicii Malgașe, iar Republica Arabă Egipt a întrecut cu 22—11 echipa Togo.

Cu mare interes sînt urmărite meciurile de **fotbal** care sînt programate pe Stadionul Național. Ghana a dispus cu 1—0 (0—0) de Tanzania, iar Algeria și Nigeria au terminat la egalitate: 2—2 (1—0). În cea de-a doua grupă a preliminariilor Republica Arabă Egipt a cîștigat cu 3—1 (0—0) jocul cu Republica Populară Congo. Republica Guineea a dispus cu 3—2 (2—0) de Republica Volta Superioară.

În sfîrșit, în **turneul masculin de baschet,** Tunisia a cîștigat la scor: 83—43 jocul cu Republica Volta Superioară. Echipa Senegalului a dispus cu 130—47 de Zambia.

„CUPA MONDIALĂ" LA HOCHEI PE IARBĂ

Între 24 august și 2 septembrie se vor desfășura la Amsterdam întrecerile „Cupei Mondiale" la hochei pe iarbă. La această ediție și-au anunțat participarea echipele Olandei, Indiei, Noii Zeelande, Argentinei, Kenyei, Angliei, Belgiei, Canadei, Scoției, Spaniei, Franței, Gibraltarului, Irlandei, Italiei, Japoniei, Malayeziei, Mexicului, Nigeriei, Țării Galilor, Poloniei, U.R.S.S. și altele.

IUGOSLAVIA A DOMINAT PLUTONUL CELOR MAI BUNE FORMAȚII DE HANDBAL MASCULIN DIN LUME

● Echipa României în permanență pe podium ● Formațiile U.R.S.S. și Norvegiei în mare progres ● Selecționatele Suediei și Danemarcei pierd teren...

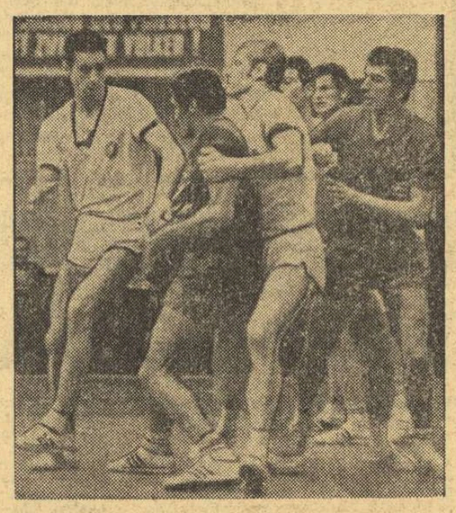

Fază dintr-o pasionantă întîlnire programată în sezonul trecut între reprezentativele României și R. D. Germane (tricouri de culoare deschisă)

Prima sa prezență pe programul Jocurilor Olimpice nu este și singura probă a necontenitei dezvoltări pe plan internațional a handbalului (în 7 jucători) pe care ne-a oferit-o sezonul 1972. Faptul că 35 de reprezentative naționale de pe patru continente au susținut în cele 12 luni un număr de peste 260 de întîlniri inter-țări (excelent record) este un exempiu la fel de grăitor despre ancorarea tot mai puternică a acestui sport printre disciplinele cu o mare priză în rîndurile tineretului.

A stabili o ierarhie cît mai precisă într-un asemenea context nu este deloc o treabă ușoară. Olimpiada de la München a oferit un clasament destul de concludent pentru forțele echipelor participante la această oră. În ordinea primelor 10 formații, stabilită de ziarul nostru, am avut în vedere nu numai rezultatele unui singur turneu, ci evoluția fiecărei formații de-a lungul întregului an, criteriu — după părerea noastră — mult mai obiectiv.

Care a fost ierarhia stabilită la München? Pe locul I — Iugoslavia, urmată de: 2. Cehoslovacia, 3. România, 4. R.D. Germană, 5. U.R.S.S., 6. R.F. a Germaniei, 7. Suedia, 8. Ungaria, 9. Norvegia și 10. Polonia. Și nu în mod întîmplător, în clasamentul nostru alăturat veți întîlni exact aceleași 10 formații. Ordinea lor însă diferă în cîteva cazuri.

Ca și în 1971, **Iugoslavia** s-a dovedit cea mai bună formație. Ea a inaugurat palmaresul campioanelor olimpice, pierzînd doar trei partide în tot anul: 13—14 cu Suedia, 19—22 cu R.D. Germană și 17—19 cu Cehoslovacia. Un salt impresionant în acest sezon l-au înregistrat handbaliștii din **Uniunea Sovietică,** aflați pentru prima oară pe locul secund.

Echipa **României,** după un start mai slab, a revenit printre fruntașele plutonului, ocupînd — exact ca la J.O. — poziția a treia. Avînd în vedere tot timpul perspectiva (în 1974 va trebui să ne apărăm titlul mondial), antrenorii noștri au recurs în acest an doar la serviciile cîtorva dintre jucătorii mai experimentați, completînd lotul cu mai mulți handbaliști tineri și talentați, dar insuficient de călîți pentru marile bătălii. Aceasta explică în primul rînd cîteva rezultate contradictorii cum ar fi înfrîngerile din cadrul „Trofeului Carpați" (15—17 cu Iugoslavia și 9—15 cu R.D. Germană), ca și insuccesele din fața Ungariei (18—19) și U.R.S.S. (16—20 în al doilea meci de la Ploiești).

Grupul pretendentelor la supremație mai cuprinde echipele **R.D. Germane** (locul IV) și **Cehoslovaciei** (locul V), ambele oricînd capabile de a se impune într-un turneu de mare anvergură.

În jumătatea inferioară a clasamentului vom întîlni 5 echipe între care diferențele valorice sînt practic insesizabile. Toate aceste formații au posibilități de a obține cîte un rezultat favorabil izolat în fața fruntașelor, dar nu sînt suficient de mature pentru a cîștiga și competiții de amploare. Plutonul este condus de handbaliștii norvegieni, aflați într-un spectaculos progres. Destul de precară — poziția națională suedeze, fostă campioană mondială. Neașteptată este și absența echipei Danemarcei din acest clasament.

Adrian VASILIU

1.	**Iugoslavia**	19	13	3	3	359—320	76%
2.	**U.R.S.S.**	29	21	2	6	506—355	75%
3.	**România**	20	14	0	6	339—280	70%
4.	**R.D. Germană**	23	15	2	6	391—323	69%
5.	**Cehoslovacia**	24	15	3	6	424—364	68%
6.	**Norvegia**	30	16	3	11	514—409	58%
7.	**R.F.G.**	32	17	3	12	523—447	57%
8.	**Polonia**	22	12	1	9	398—337	56%
9-10.	**Ungaria**	17	9	1	7	298—270	55%
	Suedia	18	8	4	6	248—255	55%

CANDIDATURA FRANCEZĂ LA J.O. DE IARNĂ 1976: CHAMONIX

PARIS, 11 (Agerpres). — Comitetul olimpic francez a examinat propunerile orașelor Grenoble și Chamonix de a candida la organizarea Jocurilor Olimpice de iarnă din anul 1976. După cum se știe, Grenoble a găzduit și Olimpiada albă din anul 1968, astfel că forurile olimpice franceze au optat pentru stațiunea Chamonix, situată la poalele Mont-Blanc-ului, cu motivarea suplimentară că această regiune este excelent echipată pentru sporturile de iarnă.

În urma renunțării orașului american Denver, care fusese investit de Comitetul internațional olimpic cu organizarea Olimpiadei albe, în afara orașului Chamonix și-au anunțat intenția de a găzdui această competiție și alte orașe sau stațiuni din Austria, Elveția, Italia, Canada și S.U.A.

GHEORGHIU ȘI CIOCÂLTEA PRINTRE FRUNTAȘI LA ORENSE

MADRID, 11 (Agerpres). — Șahistul român Florin Gheorghiu continuă să se numere printre fruntașii turneului internațional de la Orense (Spania). În runda a treia, Gheorghiu l-a învins în 27 de mutări pe portughezul Durao. Un alt jucător român, Victor Ciocâltea, a cîștigat în 41 de mutări la filipinezul Castro. Alte rezultate: Parma (Iugoslavia) — Benkö (S.U.A.) remiză; Pomar (Spania) — Medina (Spania) remiză; Pidevski (Bulgaria) — Cobo (Cuba) 1—0; Janosevici (Iugoslavia) — Mednis (SUA) 1—0. În clasament, **Florin Gheorghiu și Pidevski au cîte 2,5 puncte, fiind urmați de Ciocâltea cu 2 puncte.** Janosevici, Benkö, Castro, Parma și Medina cu cîte 1,5 puncte.

TURNEUL DE VOLEI (juniori) DE LA SOFIA

SOFIA, 11 (Agerpres). — În cea de-a doua zi a turneului internațional de volei rezervat echipelor de juniori și junioare care se desfășoară la Sofia au fost înregistrate următoarele rezultate: **masculin:** Bulgaria — Școala Sportivă nr. 1 București 3—0 (15—8, 15—2, 15—7); R.D. Germană — Cehoslovacia 3—1 (15—5, 15—11, 12—15, 15—6); **feminin:** Bulgaria I — Bulgaria II 3—0 (15—8, 15—0, 15—4); R.D. Germană — Cehoslovacia 3—0 (15—8, 15—8, 15—9).

FOTBAL meridiane

ȘTIRI ● REZULTATE

● Peste 50 000 de spectatori au urmărit pe stadionul „Azteca" din Ciudad de Mexico întîlnirea internațională dintre reprezentativa **Mexicului** și formația poloneză **Gornik Zabrze.** Fotbaliștii mexicani au obținut victoria cu scorul de 2—1 (1—1), prin punctele marcate de **Borja** (min. 6) și **Hernandez** (min. 71). Golul oaspeților a fost înscris în minutul 10, de **Szarmach.**

● Conducerea clubului olandez **Ajax Amsterdam** a anunțat că la expirarea contractului (1 iulie 1973) cu actualul antrenor **Ștefan Covaci,** va fi angajat un antrenor olandez. Se duc tratative cu **George Knobel,** care se ocupă în prezent de pregătirea echipei **M.V.V. Maastricht.**

● În cadrul unui meci amical disputat la **Madrid,** echipa locală **Atletico** a terminat la egalitate **(0—0)** cu formația **Benfica Lisabona.** Încasările acestei partide au fost donate fondului de ajutorare a victimelor cutremurului de la Managua.

● După cum se știe, **Tomy Docherty** a renunțat de a mai fi antrenorul reprezentativei de fotbal a Scoției. El se ocupă în prezent de pregătirea formației Manchester United, unde îl înlocuiește pe **Frank O'Farrell,** acuzat de a fi vinovat de situația actuală de-a dreptul dramatică a clubului din Manchester. În locul lui Docherty, ca antrenor al selecționatei, a fost numit **Willie Ormond.**

Atacantul lui Liverpool, Kevin Keegan *(în alb), o mare speranță a fotbalului englez, unul dintre cei mai noi jucători selecționați de Alf Ramsey, în meciul susținut sîmbăta trecută, în deplasare, contra lui* West Ham *(aici reprezentată de fundașul* Tommy Taylor), *terminat cu victoria liderului*
Telefoto: A.P.-AGERPRES

FOTBALUL SPANIOL ȘI JUCĂTORII SĂI INTRAȚI PE UȘA DIN DOS

Diriguitorii fotbalului spaniol au luat de cîțiva ani buni hotărîrea de a interzice pătrunderea în fotbalul peninsular a jucătorilor străini. O vreme, măsura a dat roade — fotbalul din Spania a obținut din nou unele succese internaționale, grație și noului val de jucători tineri care astfel s-au putut afirma — dar în ultimul timp o altă față, destul de ascunsă, a problemei dă destule bătăi de cap, federației spaniole.

În anul care s-a scurs, în campionatul Spaniei au apărut din nou, mai mulți ca oricînd, jucători numiți „oriundos" (sud-americani născuți din părinți spanioli), singurii în măsură să primească viza necesară pentru angajarea la un club spaniol. O a doua excepție se face pentru cîțiva jucători sud-americani care pot dovedi — cu acte — că au intrat în joc la oricare meci internațional al țării de baștină. Mai bine de o sută de fotbaliști au primit astfel, acum cîteva luni, permisiunea, deși existau suficiente dubii în hîrtiile întocmite dincolo de Ocean.

„Oriundos" trebuie să aibă un pașaport din care să rezulte că părinții lor s-au născut în Spania. Nu de mult s-a descoperit însă că și aici se produc destule falsuri. De exemplu, jucătorul lui Valencia, **Andorno,** susținea că ar fi progenitura unor spanioli născuți aproape de Valladolid, dar a fost în cele din urmă pe deplin stabilit că părinții lui nici măcar nu au pus vreodată piciorul în Spania. Pașaportul purta viza consulatului din Santa Fé. **Becerra,** de la Atletico Madrid, adus cu o zarvă mai mult sau mai puțin întemeiată (deocamdată, cu greu își găsește loc în echipa de rezerve a clubului!) a dat destul de lucru reporterilor spanioli și poliției. Cu toții au căutat zile întregi și au mers înapoi cu mai bine de 100 de ani, dar n-au izbutit să găsească în Arhivele Statului nimic care să-i certifice vreo legătură de rudenie pe pămîntul spaniol... Cam același lucru s-a întîmplat și cu **Fleitaș** de la Real Madrid, care de curînd a fost nevoit să se transfere la echipa franceză Nîmes Olympique.

Federația spaniolă pare din ce în ce mai dezarmată. Ceea ce se prevăzuse pentru „importul" unui destul de limitat număr de jucători, s-a transformat, de fapt, într-o intrare dosnică prin care pătrund valuri de fotbaliști de o valoare adeseori discutabilă. Se pare însă că adevărații vinovați nu sînt fotbaliștii înșiși, ci intermediarii, agenții specializați în furnizarea „la domiciliul" cluburilor a fotbaliștilor „made in South-America". Această faună de tip special s-a dezvoltat foarte repede în Spania, la umbra legii care interzice „importul" legal de jucători. În caz de reușită, atunci cînd „protejatul" său dobîndește autorizația, și e angajat de vreunul din cluburile spaniole, intermediarul capătă — grație unei clauze speciale, stipulată cu grijă în contracte — o mare parte din ceea ce i se cuvine jucătorului. Dar, mai există și cazuri contrarii, de jucători... fără noroc. Aceștia pot fi văzuți în fiecare dimineață antrenîndu-se pe un obscur teren din Madrid, numit **„Colțul oaiancnilor triști",** în speranța că, mai devreme sau mai tîrziu, autoritățile spaniole își vor schimba hotărîrea în ceea ce îi privește, sau că federația de resort va decide redeschiderea granițelor fotbalistice (lucru, se spune, posibil după C.M. 1974). Adevărul e că — alimentat suficient, pe cale dosnică, cu jucători străini — fotbalul spaniol nu are de ce să-și schimbe în acest punct statutul. Poate doar ca să scape de necazurile provocate de acești „oriundos" falsificați.

Dumitru GRAUR

TENDINȚE PROFESIONISTE SORTITE EȘECULUI

(Urmare din pag. 1)

După declarațiile austriacului **Harald Stüfer,** care s-a alăturat „circului", un schior poate cîștiga teoretic 100.000 de dolari pe an, dar asta încă nu i s-a întîmplat nimănui! La un venit de 40.000 de dolari ajung doar cei clasați printre primii 5 în bilanțul general. Doar zece din cei 60 de profesioniști ai schiului se pot considera „buni la cîștig", alți 15 trec din cînd în cînd pe la casierie, dar restul, **cei mulți nu pot acoperi cheltuielile și îndeobște, la sfîrșitul sezonului, își caută de lucru în altă parte.** Se știe că din premiile obținute schiorul profesionist este obligat să-și plătească singur călătoriile, cazarea și întreținerea.

Printre așii circului, care au și participat la primele curse ale sezonului, la Aspen în Colorado, se află francezul **Alain Penz,** austriacul **Hugo Nindl,** norvegianul **Tschudi,** australianul **Malcolm Milne.** Pentru 1973, se așteaptă ralierea la circ a lui **Karl Schranz.** Se scontează astfel pe un număr de senzație: un duel Killy-Schranz, care ar mai putea resuscita interesul publicului pentru spectacolul de pe pîrtiile de schi.

CIRCUL PATINATORILOR

Mult mai temerară este tentativa europeană privind crearea unei grupări profesioniste de patinaj viteză, la inițiativa fostului campion olimpic, suedezul Johnny Nilsson. La chemarea lui — susținută pe bază financiară americană — au răspuns cîțiva dintre cei mai buni patinatori ai lumii: triplul campion olimpic de la Sapporo, olandezul **Ard Schenk,** sprinterul suedez **Hasse Börjes,** fostul recordman mondial pe 500 m, finlandezul **Leo Linkovesi,** norvegianul **Ivar Eriksen** și alții. Ei s-au și grupat sub titulatura International Speed Skating League (I.S.S.L. — adică Liga internațională de patinaj viteză), care și-a ținut prima reuniune publică la Haga, zilele trecute.

Viitorul acestei noi profesii este însă amenințat de cîteva elemente. Prima reacție a federației internaționale amatoare (International Skating Union) a fost aceea de a indica tuturor federațiilor naționale să interzică orice manifestare profesionistă pe patinoarele lor. În consecință, în cursul acestei ierni, pe celebrul patinoar vest-german de la Inzell, proaspeții profesioniști, pentru a se putea antrena, și-au plătit bilete de intrare și au pășit pe gheață, discret, odată cu publicul... Din același motiv, în întreg sezonul, profesioniștii nu au putut programa decît 3 reuniuni, la Haga, Skien (Norvegia) și Göteborg (Suedia). Iar în cazul unor slabe încasări, unii dintre noii profesioniști s-ar putea răsgîndi, cum s-a și întîmplat cu suedezul **Göran Claesson** (care s-a plîns că antrenamentele nu i s-au plătit). Conducătorul efectiv al I.S.S.L., americanul Tom Liden va intra însă în derută și mai accentuată **dacă slujbașii săi nu vor reuși să obțină performanțe superioare celor realizate de amatori,** pentru că **atunci: adio transmisii televizate, adio popularitate!**

CĂLAREȚII LA MEZAT

Cea mai bizară dintre tentativele recente este inițiativa întreprinzătorului John Marshall (impresarul cîntăreței Nina și al actorului Richard Harris) care a angajat cu contract pe celebrii călăreți **Raimondo d'Inzeo, Nelson Pessoa, Harvey Smith** și umblă acum după semnătura fostului campion olimpic **Alwin Schockemöhle,** pentru a putea organiza concursuri ecvestre profesioniste. Marshall se bazează, financiarmente, pe drepturile de televizare și mai ales pe cele obținute din publicitate, pentru că la concursurile sale, anunțul crainicului va suna cam așa: **„următorul concurent Harvey Smith pe calul Summertime, reprezintă produsul cutare și cutare"...**

Printre sprijinitorii de pînă acum se află firme americane de răcoritoare și de produse cosmetice. Faptul că angajații săi nu vor mai participa la Jocurile Olimpice nu-l emoționează deloc pe John Marshall care speră să poată cumpăra între timp atît de mulți călăreți fruntași încît marile concursuri amatoare să nici nu se mai poată ține fără asentimentul său!

La Inzell, celebrități ale patinajului viteză: Ove König, Leo Linkovesi și Hasse Börjes, acum trecuți la profesionism, sînt obligați să privească întrecerile de pe marginea pistei, împreună cu antrenorul lor, Hans Barrehed (al doilea din stînga), întrucît accesul le este interzis pe patinoarele rezervate amatorilor
Telefoto: A.P.-AGERPRES

MERCENARII ATLETISMULUI

Ideea atletismului profesionist nu e nouă. A mai lansat-o, cam diletantistic și fiește fără nici un succes, săriturul în lungime olandez Henk Visser, care a dat repede faliment. Acum e rîndul unui negustor californian, în vîrstă de 40 de ani, Michael O'Hara, care a anunțat înființarea lui International Track and Field Association (ITA) — adică asociația internațională de atletism — care-și propune organizarea unor reuniuni atletice profesioniste începînd din luna martie 1973.

Printre primii angajați, care au primit cîte 5000 de dolari la semnarea contractului, se află actualii sau foștii recordmeni mondiali **Lee Evans, Randy Matson, Jim Ryun** și **Bob Seagren.** La dispoziția organizației ITA se mai află atleții care au devenit profesioniști în alte sporturi: **Bob Hayes, Jim Hines, Tommie Smith, John Carlos,** precum și primul neamerican, fondistul australian **Tony Benson.** O'Hara încearcă să-și lărgească lotul pînă la 50 de atleți, dar treaba nu e prea ușoară. Săritorii cu prăjina suedezi **Kjell Isaksson** și **Hasse Lagerqvist** au respins oferta. Majoritatea celor contractați socotesc afacerea încă riscantă, nesigură.

Concomitent s-a născut ideea unui circ atletic și în Australia, unde impresarii dau dovadă de mai multă inventivitate. Ei încearcă să opună pe pistele atletice pe sprinterа **Raelene Boyle** (medalie de argint la München)... unor bărbați! Interesat de aceste planuri s-a arătat și sprinterul **Peter Norman** (medalie de argint la Mexico). Promotorii australieni mizează și pe posibilitatea unor întîlniri cu concurenții lor campioni, în reuniuni care să sporească interesul publicului.

Dar visurile acestea sînt deșarte, pentru că un spectacol atletic itinerant (cu aceiași actori, fără nici o variație și nici măcar cei mai buni atleți din lume) nu va putea suscita curiozitatea spectatorilor la infinit...

ANNEMARIE PROELL CONDUCE DETAȘAT

MÜNCHEN, 11 (Agerpres). — Schioara austriacă Annemarie Proell continuă seria succeselor în cadrul „Cupei Mondiale". Ea a cîștigat și cea de-a doua probă de coborîre a concursului internațional, desfășurat la Pfronten (R.F. a Germaniei). În urma acestui succes, ea conduce detașat în clasamentul „Cupei Mondiale", avînd acum 125 de puncte.

În competițiile europene de baschet

GAZDELE ÎNVINGĂTOARE IN TOATE PARTIDELE

Toate echipele gazdă au învins în primele meciuri programate în cadrul sferturilor de finală ale C.C.E. și Cupa cupelor la baschet. Iată și cîteva amănunte asupra acestor întîlniri.

REAL MADRID — SIMMENTHAL MILANO 94—76 (47—29) în grupa A. Spaniolii au jucat excelent în prima repriză, cînd și-au asigurat un avantaj de 18 puncte, pe care l-au păstrat pînă la sfîrșitul meciului. Milanezii au greșit acceptînd ritmul îndrăcit impus de gazde, și acum se află în fața unui handicap greu recuperabil în meciul retur. Au înscris: Brabender 30, V. Ramos 6, Cristobal 6, Rulla 16, Luyk 25, Tymm 11 de la Real și Jellini 10, Brumatti 23, Massini 6, Bariviera 3, Cerioni 9, Giomo 10, Kenney 15 de la Simmenthal.

MACCABI TEL AVIV—STEAUA ROȘIE BELGRAD 113—102 (56—54) în grupa A. Rezultatul este surprinzător, dar campionii Iugoslaviei au mari șanse de a reface diferența în al doilea meci. Partida a fost de un foarte bun nivel, gazdele impunîndu-se în final. Steaua roșie a avut cei mai buni oameni în Simonovici (38) și Kapicici (16).

IGNIS VARESE — SLAVIA PRAGA 102—80 (51—38) în grupa B. Deținătoarea trofeului, neînvinsă în acest sezon, a dominat categoric un meci în care baschetbaliștii cehoslovaci nu au urmărit decît limitarea proporțiilor scorului. Cele 22 de puncte constituie totuși un avantaj prețios pentru Ignis, care se anunță una din favoritele actualei ediții.

CUPA CUPELOR. **MOBILQUATRO MILANO — SPARTAK BRNO 109—83 (57—29)** în grupa A.

JUGOPLASTIKA SPLIT — JUVENTUD BADALONA 90—71 (46—35) în grupa B. Baschetbaliștii din Split s-au impus net datorită jocului excepțional practicat de R. Tvrdici (37) și Solman (26). Principalii realizatori de la Juventud: Santillana 23, E. Margall 18 și Buscato 12.

Alte rezultate: Geas Sesto San Giovanni — F.F.S.E. Budapesta 79—57 (43—28) în C.C.E. (f) și Steaua roșie Belgrad — Hapoel Tel Aviv 95—76 (48—33) în Cupa cupelor (f).

Redacția și administrația: București, str. Vasile Conta nr. 16; telefoane: centrala 11.10.05, secția corespondenți 11.51.09, interurban 72 și 286; telex: sportrom buc. 150. Tiparul I. P. „Informația". București 40 388

PROLETARI DIN TOATE ȚĂRILE, UNIȚI-VĂ!

Sportul

ZIAR AL CONSILIULUI NAȚIONAL PENTRU EDUCAȚIE FIZICĂ ȘI SPORT

ANUL XXIX — Nr. 7293 | 4 PAGINI 30 BANI | Duminică 14 Ianuarie 1973

Târgu-Mureș

După vizitele în Pakistan și Iran, PREȘEDINTELE CONSILIULUI DE STAT, TOVARĂȘUL NICOLAE CEAUȘESCU, S-A ÎNAPOIAT ÎN CAPITALĂ

Președintele Consiliului de Stat al Republicii Socialiste România, tovarășul Nicolae Ceaușescu, care, împreună cu tovarășa Elena Ceaușescu, a făcut o vizită oficială în Pakistan, la invitația președintelui Zulfikar Ali Bhutto, și o vizită neoficială în Iran, la invitația Șahinșahului Mohammad Reza Pahlavi Aryamehr și împărătesei Farah Pahlavi Șahbanu, s-a înapoiat sîmbătă după-amiază în Capitală.

Șeful statului român a fost însoțit de George Macovescu, ministrul afacerilor externe, Nicolae M. Nicolae, ministru secretar de stat la Ministerul Comerțului Exterior, Gheorghe Oprea, consilier al președintelui Consiliului de Stat, de experți.

La aeroportul Otopeni, tovarășul Nicolae Ceaușescu și tovarășa Elena Ceaușescu au fost întîmpinați de tovarășii Ion Gheorghe Maurer, Manea Mănescu, Paul Niculescu-Mizil, Gheorghe Pană, Gheorghe Rădulescu, Virgil Trofin, Ilie Verdeț, Maxim Berghianu, Florian Dănălache, Emil Drăgănescu, Petre Lupu, Dumitru Popescu, Leonte Răutu, Gheorghe Stoica, Ștefan Voitec, Iosif Banc, Constantin Băbălău, Miron Constantinescu, Aurel Duca, Mihai Gere, Ion Ioniță, Vasile Patilineț, Ion Stănescu, Ștefan Andrei, Ion Dincă, împreună cu soțiile.

Erau prezenți, de asemenea, membri ai C.C. al P.C.R., ai Consiliului de Stat și ai guvernului, conducători de instituții centrale și organizații de masă și obștești, generali, ziariști.

Au fost de față ambasadorul Iranului la București, Sadegh Sadrieh, cu soția, însărcinatul cu afaceri ad-interim al Pakistanului, M. Akhbar Agha, șefi ai unor misiuni diplomatice acreditați la București, alți membri ai corpului diplomatic.

Miile de cetățeni ai Capitalei, prezenți pe aeroport, au făcut o călduroasă primire tovarășului Nicolae Ceaușescu, scandînd, minute în șir, numele conducătorului partidului și statului nostru. Ei și-au manifestat cu însuflețire satisfacția și aprobarea față de rezultatele fructuoase ale vizitelor întreprinse, sub semnul prieteniei, stimei și încrederii reciproce, în Pakistan și Iran, vizite care au constituit momente de seamă în evoluția relațiilor țării noastre cu aceste state și au marcat, totodată, contribuții importante la opera de pace și colaborare internațională.

Tovarășul Nicolae Ceaușescu a răspuns cu cordialitate urărilor de bun sosit, aclamațiilor, manifestărilor pline de căldură ale populației Capitalei.

(Agerpres)

Plecarea din Teheran

TEHERAN 13 (Agerpres). — Președintele Consiliului de Stat al Republicii Socialiste România, Nicolae Ceaușescu, a primit sîmbătă dimineața în vizită protocolară, la reședința sa de la Palatul Alb din Saadabad, pe Amir Abbas Hoveyda, primul ministru al Iranului și pe Ahmad Mir Fenderesky, ministrul afacerilor externe ad-interim.

La primire au fost prezenți George Macovescu, ministrul afacerilor externe, Gheorghe Oprea, consilier al președintelui Consiliului de Stat, și Alexandru Boabă, ambasadorul României la Teheran.

În cursul întrevederii, care a avut loc cu acest prilej, au fost discutate probleme ale relațiilor româno-iraniene și ale vieții internaționale actuale.

★

TEHERAN 13 (Agerpres). — Sîmbătă la amiază a luat sfîrșit vizita neoficială pe care a efectuat-o în Iran președintele Consiliului de Stat al Republicii Socialiste România, Nicolae Ceaușescu, împreună cu tovarășa Elena Ceaușescu.

De la Palatul Alb din Saadabad pînă la aeroportul Mehrabad din Teheran, tovarășul Nicolae Ceaușescu și tovarășa Elena Ceaușescu au călătorit cu un elicopter special, însoțiți de Șahinșahul Aryamehr și Împărăteasa Farah.

Pe un podium de onoare instalat la aeroport, cei doi șefi de stat primesc raportul gărzii militare. Sînt intonate imnurile de stat ale României și Iranului. Președintele Nicolae Ceaușescu și Șahinșahul Aryamehr trec apoi în revistă garda de onoare aliniată pe aeroport.

În continuare tovarășul Nicolae Ceaușescu și tovarășa Elena Ceaușescu își iau rămas bun de la ministrul Curții imperiale, Assadolah Alam, ministrul afacerilor externe a.i., Ahmad Mir Fenderesky, generalul de armată Djaafar Chafeghat, șeful Casei militare imperiale, și celelalte personalități iraniene venite să-i salute pe solii poporului român.

La rîndul lor, Șahinșahul Aryamehr și Împărăteasa Farah își iau rămas bun de la George Macovescu, ministrul afacerilor externe, Gheorghe Oprea, consilier al președintelui Consiliului de Stat, și celelalte persoane oficiale române care l-au însoțit pe tovarășul Nicolae Ceaușescu în vizita sa în Iran.

La scara avionului, președintele Nicolae Ceaușescu și tovarășa Elena Ceaușescu și-au luat un călduros rămas bun de la Șahinșahul Iranului, Mohammad Reza Pahlavi Aryamehr, și Împărăteasa Farah.

La orele 11,30, ora locală, avionul prezidențial a decolat de pe aeroportul din Teheran îndreptîndu-se spre București.

În campionatul feminin de handbal

Surpriză de proporții: Textila Buhuși – I.E.F.S. 15-10!

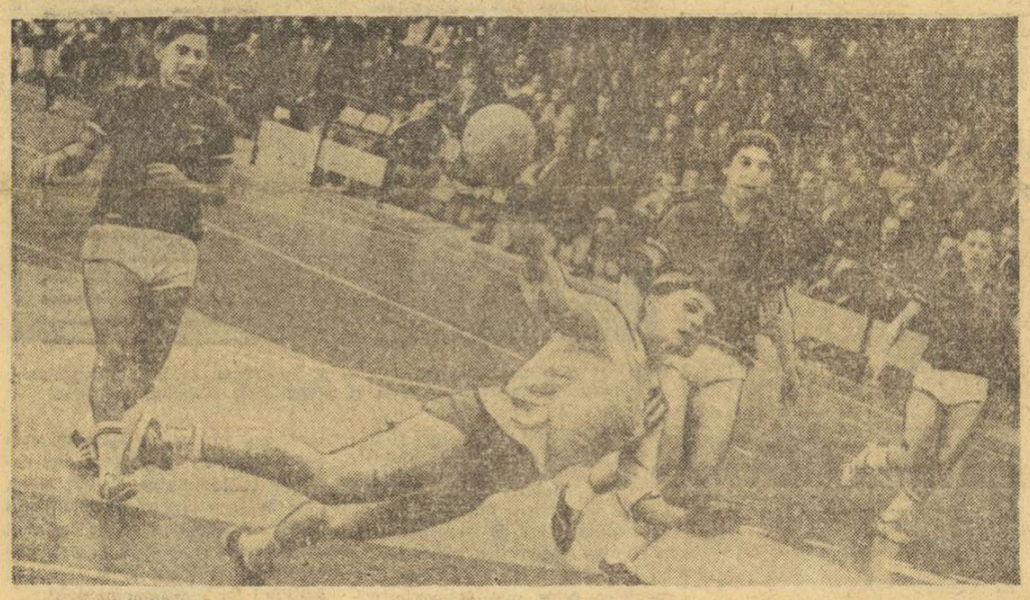

Aneta Schramko (I.E.F.S.) finalizează un contraatac după ce depășit-o pe Maria Magyari. Față din meciul I.E.F.S. — Voința Odorhei cîștigat de prima formație. Foto: E. HOFER

PITEȘTI, 13 (prin telefon, de la trimisul nostru). Același public numeros și entuziast a populat și sîmbătă tribunele Sălii sporturilor din Pitești, răsplătind cu aplauze cele 10 diviziunare A ale handbalului nostru feminin. Meciurile etapei a XIV-a au fost mai animate decît cele de vineri, raportul de forțe — în majoritatea cazurilor mai echilibrat. Ceea ce a dat „sare și piper" reuniunii a fost victoria netă a textilistelor din Buhuși în fața redutabilei formații I.E.F.S. !

CONSTRUCTORUL TIMIȘOARA — PROGRESUL BUCUREȘTI 7—7 (4—5)

Formația bucureșteană a încercat din nou să scape de poziția precară pe care o deține în clasament. La un moment dat (min. 18 : 4—1) se părea că, grație unui joc mai bine organizat și folosirii mai raționale a forțelor, handbalistele de la Progresul vor reuși o victorie care să le dea speranțe și șanse în lupta, neînchipuit de grea, ce se dă pentru ocolirea locului 9. Timișorencele au forțat, însă, la timp, au egalat (4—4 în min 24) și au luat conducerea (6—5 în min. 33, 7—6 în min. 36), periclitînd șansele bucureștencelor. Golul salvator din min. 43 și jocul de uzură în care s-au complăcut apoi — pînă la sfîrșitul partidei — ambele combatante au consfințit un echitabil rezultat final de egalitate.

Au marcat: Cornelia Gheorghiu 4, Natașa Vezelici, Maria Steff și Eva Kaspari pentru Constructorul, respectiv Eva Szebeni 3, Cornelia Popescu 2, Aurelia Butan și Peticuța Catarig.

Au arbitrat Traian Ene și Dumitru Nicolae, ambii din Buzău.

RAPID BUCUREȘTI — RULMENTUL BRAȘOV 10-13 (5-5).

Deși a încercat totul, deși a beneficiat și de unele îngăduințe ale arbitrilor, Rapid a trebuit să se recunoască înfrîntă în întîlnirea cu Rulmentul. Multă vreme evoluția scorului n-a dat senzația unui succes al brașovencelor. Rapid a condus cu 2—1, 3—2, 7—6 și 8—7 (min. 30), dar era clar că adversarele practică un joc mai bine gîndit, imprimă o „trenă" mai puternică, au resurse să realizeze un presing de durată. Așa s-a și întîmplat. Între minutele 30 și 37, handbalistele de la Rulmentul au marcat trei goluri fără a primi vreunul și, luînd conducerea cu 10-8, au acționat apoi dezinvolt, depășindu-le pe rapidiste de o manieră categorică.

Hristache NAUM

Continuare în pag. a 4-a)

„Cupa Agronomia Cluj" la patinaj viteză

SENIORII ȘI JUNIORII ÎN DISPUTE DIRECTE

TUȘNAD, 13 (prin telefon, de la trimisul nostru). Pentru a obține cît mai multe puncte în clasamentele generale pe echipe, unii antrenori au înscris în probele rezervate seniorilor și pe cei mai buni juniori ai lor, ceea ce a dat un plus de atractivitate întrecerilor din cadrul celei de a doua reuniuni a **„Cupei Agronomia Cluj"**. Confruntările dintre alergătorii fruntași și mai tinerii lor colegi, desfășurate de data aceasta pe o vreme splendidă și o gheață corespunzătoare, s-au soldat cu rezultate bune și surprize plăcute. Astfel, **Vasile Coroș**, care se anunță un candidat serios la titlul de campion absolut pe 1973, s-a dovedit din nou cel mai rapid dintre seniori, iar **Maria Tașnadi**, încă nerestabilită după gripa de care a suferit, a avut o puternică adversară în **Sanda Frum**. De asemenea, juniorii **Lidia Vaszi, Gheorghe Dumitrescu, Ladislau Focht** au reușit să se numere printre animatorii probelor, clasîndu-se înaintea unor sportivi cu experiență. Campionul absolut al țării, Victor Sotirescu, nu a participat fiind oprit de medic.

Marcela Duță (Șc. sp. 2 București) continuă seria recordurilor, ea a „alergat" 200 m (cat. 11—12 ani) în 24.0 (v. r. 24,3).

REZULTATE TEHNICE: seniori 500 m: 1. V. Coroș (Dinamo Brașov) 45,2 2. A. Okos (S.C.M. Cluc) 45,9, 3. D. Lăzărescu (S.C.M. Cluc) 46,6, 4. Gh. Dumitrescu (Constructorul Buc.) și V. Ionescu (Șc. sp. 2 Buc.) 47,4; 1 000 m: 1. V. Coroș 1:35,2, 2. A. Ciobanu (Agronomia Cluj) 1:39,1, 3. L. Focht (Dinamo Brașov) 1:39,4. Senioare — 500 m: 1. Sanda Frum (Șc. sp. Sibiu) 53,0, 2. Maria Tașnadi (S.C.M. Cluc) 53,1, 3. Lidia Vaszi (C.S.M. Cluc) 53,7; 1 000 m: 1. Maria Tașnadi 1:52,0, 2. Sanda Frum 1:53,2, 3. Lidia Vaszi 1:56,5. La juniori I au terminat victorioși: **Liana Cardaș** (Mureșul Tg. Mureș) 54,7 și, respectiv 1:58,6 și **Stelian Delta** (C.S. Școlarul Buc.) 48,9, și, respectiv, 1:44,3 — la 500, respectiv, 1 000 m.

Traian IOANIȚESCU

A ÎNCEPUT CUPA A.S.A. LA SCHI ȘI BIATLON

● IERI AU AVUT LOC CURSELE DE BIATLON ● AU CÎȘTIGAT N. VEȘTEA, N. CRISTOLOVEANU ȘI ȘTAFETA STEAGUL ROȘU BRAȘOV ● ASTĂZI SE DISPUTĂ PROBELE DE FOND ȘI SLALOMUL SPECIAL

(Amănunte în pag. a 3-a)

Start în cursa ștafetelor

ÎN COMPETIȚIILE CONTINENTALE DE VOLEI, MECIURI FEMININE DE MARE INTERES

Cîteva dintre jucătoarele de la Dynamo Berlin, la antrenamentul de ieri dimineață.

Foto: Dragoș NEAGU

București: Rapid – Dynamo Berlin („Cupa campionilor europeni")

Ieri dimineață, în sala Giulești din Capitală au făcut antrenament voleibalistele de la Dynamo Berlin care vor întîlni azi, cu începere de la ora 10, tot în sala de lîngă podul Grant, echipa noastră campioană, Rapid București. Antrenamentul campioanei R. D. Germane a fost deosebit de puternic, dar ceea ce a impresionat în primul rînd a fost gabaritul voleibalistelor berlineze, forța lor ieșită în evidență la finalizarea acțiunilor de atac. Este o echipă cu o medie de înălțime de aproape 1,80 m, cu jucătoare avînd o detentă impresionantă și un joc în continuă mișcare. Așa stînd lucrurile, Rapid va avea o adversară puternică, care o va pune la încercare foarte serios. Să nu uităm că opt dintre jucătoarele de la Dynamo fac parte din lotul reprezentativ al R. D. Germane.

Rapid și-a încheiat pregătirile cu cîteva jocuri susținute în compania formației masculine Locomotiva București. Echipa noastră campioană, deși a avut în perioada de pregătire și chiar în această săptămînă cîteva indisponibilități (accidente, examene școlare etc.) s-a antrenat cu sîrguință.

Ținînd seama de valoarea voleibalistelor ce vor evolua azi pe parchetul sălii Giulești, de numărul mare de jucătoare prezente în reprezentativele ambelor țări, este de așteptat să asistăm la un valoros spectacol voleibalistic. **Va reuși Rapid să anihileze forța de atac a echipei oaspe?** De răspunsul la această întrebare va depinde, credem, chiar rezultatul meciului.

Iată cele două loturi:

RAPID BUCUREȘTI (antrenor **Davila Plocon**): **Marta Szekely, Constanța Bălășoiu, Petra Stoica, Florica Tudora, Eugenia Rebac, Cristina Bălțăreț, Iuliana Paul, Mariana Baga, Ruxandra Vraniță, Olimpia Ionașcu.**

DYNAMO BERLIN (antrenori **Siegfrid Köhler și Wolfgang Kipf**): **Anette Heller, Barbara Czekalla, Margrit Grüneberg, Hermine Schaller, Monika Meissner, Dietlinge Schwartz, Christine Walther, Karena Borcherding, Ricarda Thierbach, Erika Dettmann, Gudrun Sauer, Ingrid Hamann.**

Partida va fi condusă de cuplul iugoslav **P. Tavici — I. Tomici.**

Mircea TUDORAN

Iași: Penicilina – Slavia Bratislava („Cupa cupelor")

IAȘI, 13 (prin telefon de la trimisul nostru). Iubitorii sportului din vechea capitală a Moldovei trăiesc în aceste momente febra marilor competiții: Penicilina susține mîine (n.r. azi) în frumoasa Sală a Sporturilor primul meci din cel de al doilea tur al „Cupei cupelor", avînd ca adversară, puternica echipă Slavia Bratislava.

În vederea acestui joc, cu miză deosebit de importantă, formația condusă de **N. Roibescu** s-a pregătit intens pentru a avea o comportare cît mai bună.

În lotul voleibalistelor ieșene, domnește optimismul. Toate fetele speră să obțină o victorie la capătul unui joc de calitate. Desigur, sînt luate în considerare și calitățile adversarelor, recunoscute prin aceea că practică un volei modern, cu execuții de înaltă tehnicitate. Am discutat cu cîteva dintre fete: Florentina Itu (căpitana echipei): **„Avem o misiune dificilă, de care dorim să ne achităm cu bine"**; Aurelia Ichim: **„Dacă atacul va funcționa la adevărata lui valoare, atunci sperăm să ne impunem".**

Antrenorul N. Roibescu ne-a comunicat următorul sextet: **Florentina Itu, Cristina Popa, Carolina Hatură, Aurelia Ichim, Adriana Albiș, Ana Chirițescu.** Vor mai fi utilizate: **Dana Zahareanu, Livia Dobrescu, Nadia Brumă, Mariana Raevschi și Georgeta Popescu.**

Echipa Slavia, sosită sîmbătă seara tîrziu, se prezintă cu un lot valoros, din care două jucătoare au fost prezente și la J.O. de la München: **Marisova, Molisova.**

Partida, care va începe la ora 11, va fi condusă de o brigadă de arbitri din Iugoslavia: **Z. Racici, și B. Tomici.**

Emanuel FANTĂNEANU

VIAȚA SPORTIVĂ A ORAȘELOR ȚĂRII

PETROȘANI: CINE CAUTĂ, GĂSEȘTE...

Unde-i iarna pe Valea Jiului? Sus, pe Paring, zăpada e doar de un lat de palmă, jos, la Petroșani, Lupeni, o spoială de alb. Ne amintim însă, că prin octombrie, venind la un meci de fotbal, la Petroșani am găsit zăpadă de peste 10 cm, iar pe Paring, în preajma cabanei Rusu, ajungea la aproape o jumătate de metru. Norii sînt lăsați peste noi, umezeala plutește în aer alimentînd doar speranțele localnicilor într-o nea bogată. Nu de alta, dar inițiativă există, calendar așișderea, dar zăpadă nu-i... „Cam antisportive ultimele ierni..." ni s-a spus pe aici.

Fotbaliștii de la „Știința" la primul antrenament în aer liber

ÎN CĂUTAREA UNEI OAZE DE ZĂPADĂ ÎN PARING

Zăpada n-a venit încă în Paring, dar gerul este prezent. Și profitînd de cele 4 grade sub zero Consiliul municipal de educație fizică și sport Petroșani a organizat joi 11 ianuarie, **pe patinoarul natural** amenajat pe baza navomodelism Jiul, **un concurs de patinaj viteză, deschis tuturor tinerilor din școli și întreprinderi la care au participat cîteva sute de concurenți.** În seara dinaintea întrecerilor, pista de gheață era luată cu asalt de cei mai zeloși dintre candidații la trofeele primului concurs al anului.

Apropo de trofee... Vreți să știți cum și le procură C.M.E.F.S. Petroșani? Apelînd la imaginație: la 10 februarie, de pildă, în sala Casei de cultură din localitate va avea loc „Balul sportivilor", la care invitații — sportivi, antrenori, profesori de educație fizică, activiști obștești — vor primi, contra 10 lei, un bilet de intrare, program ce va cuprinde: fotografia echipei de fotbal Jiul, lista celor mai buni sportivi ai municipiului în 1972, calendarul pe anul în curs și enumerarea surprizelor serii: demonstrații de luptă, box, „fuga în sac" și un concurs gen „Cine știe cîștigă".

Pentru că vecinătatea Paringului — loc tradițional al întrecerilor de schi — nu poate da liniște localnicilor nici măcar în perioade de iarnă mai săracă în zăpadă, **forurile de resort s-au gîndit să „forțeze" mina naturii, propunîndu-și organizarea concursului inaugural al sezonului de schi. Oaza de zăpadă a fost găsită în preajma cabanei I.E.F.S. din masivul Paring.** După cum ne-a spus președintele organului sportiv local, Dorel Vladislav, **la acest concurs de deschidere participă schiori de la asociațiile sportive Minerul Lupeni, Energia Paroșeni, Paringul și Școala sportivă din Petroșani.**

PRIMELE ZILE DE CURS, PRIMELE ANTRENAMENTE

Sportul de performanță din Petroșani înseamnă, în primul rînd, echipa de fotbal Jiul. Cunoscînd, însă, faptul că fotbaliștii divizionari nu și-au reluat încă pregătirile, ne-am îndreptat pașii, însoțiți de Staicu Băloi, activist sportiv și corespondent al ziarului nostru, spre celălalt club din localitate, Știința.

Urcind spre înălțimea la care este situat Institutul de mine, **ne-am întîlnit cu internaționalii Dinu și Bîrgăunaș, componenți ai echipei de rugby studențești, formație cu**

Paul SLAVESCU
Mihai TRANCA

(Continuare în pag. a 3-a)

CAMPIONATUL CELOR MAI BUNE ECHIPE DE TENIS DE MASĂ – o reușită care trebuie consolidată

● Titlurile se află în posesia celor mai valoroase formații: Progresul București (f) și C.S.M. Cluj (m) ● Continuă să planeze tăcerea asupra retragerii echipelor brașovene din campionat ● Carențe remediabile printr-o mai bună coordonare a activității

Inițiativa forului nostru de specialitate de a reînființa campionatul republican de tenis de masă — după formula diviziei (tur și retur) s-a dovedit nu numai bine inspirată, dar și extrem de utilă. Echipele participante au avut posibilitatea să-și rodeze și să-și verifice efectivele de sportivi pe o perioadă îndelungată, aproape tot anul, cu excepția pauzei din timpul lunilor de vară. Ceea ce a contribuit, indiscutabil, la ridicarea potențialului de joc și implicit la efectuarea unui schimb de experiență foarte folositor.

Așa cum se știe, titlurile naționale au revenit formațiilor **Progresul București (Maria Alexandru, Viorica Moldovan, Victoria Babiciuc, Mariana Baciu**, antrenor **Victor Vladone**) la fete și **C.S.M. Cluj (Șerban Doboși, Dorin Giurgiucă, Gheorghe Bozga, Ernest Papp**, antrenor emerit **Farkaș Paneth**) la băieți. Sînt fără discuție cele mai valoroase team-uri și succesul lor reflectă instruirea superioară pe care au urmat-o sub îndrumarea unora dintre cei mai competenți antrenori de la noi.

Desigur, performanța echipei bucureștene se datorează, mai ales, maestrei emerite a sportului **Maria Alexandru**, prima jucătoare a țării, dar, meritînd a fi subliniat și aportul **Vioricăi Moldovan**, cu o evoluție constant bună de-a lungul întregului campionat.

Faptul că titlul masculin se află după doi ani de absență, din nou la Cluj, în posesia elevilor lui F. Paneth, confirmă, în continuare, munca laborioasă și priceputa pe care o desfășoară cunoscutul antrenor clujean. Acest tehnician a crescut și o echipă feminină (locul 4), cuprinzînd două tinere cu reale perspective, **Ligia Lupu și Maria Șinteoan.**

Dintre celelalte competitoare, vom mai evidenția comportarea **Politehnicii, Progresului, Locomotivei** (toate din București) și **Comerțului Tg. Mureș** — băieți și **Voința Arad, Spartac**

Constantin COMARNISCHI

(Continuare în pag. a 3-a)

Sportul Magazin

CU ION POPA, ÎNTRE CORZILE RINGULUI ȘI DINCOLO DE ELE...

De mai bine de 20 de ani, ne-am obișnuit să-l vedem în colțul ringului, ștergîndu-i de sudoare pe „tricolorii" noștri, dîndu-le curaj, insuflîndu-le noi forțe atunci cînd balanța luptei era încă în cumpănă... Ne-au devenit familiare de multă vreme, gesturile febrile care îi trădează nu numai încordarea, dar parcă și dorința de a sări uneori peste corzile ringului, în ajutorul elevului său aflat în încurcătură.

Ceea ce nu cunosc, poate, unii, este însă faptul că actualul antrenor federal, Ion Popa, a fost în tinerețe unul dintre cei mai buni boxeri din țara noastră.

Reconstituiesc, împreună cu Ion Popa — surprinzător de tînăr și agil pentru cei 55 de ani ai săi — o mică fișă biografică. Primii pași, în box, sala din Slatina, condusă de antrenorul Cristian Panaitescu. Primul idol: Patriciu Milcoveanu. Apoi, București... Sala Tirul: antrenor Toma Panaitescu și Costică Nour. Colegi de sală: Ion Gorun, Lucian Popescu, Vasile Stoian etc. Primul titlu de campion amator al țării: 1939, la pană. Prima „lecție" serioasă primită în carieră: de la Lucian Popescu. („În vara lui 1939, Lucian se pregătea la „Tirul" pentru meciul cu Dolhem, în care „miza o constituia titlul european". I-am fost aproape o lună partener la mănuși și ajunsesem în pragul disperării: nu reușeam să-i evit „directele" de stînga". Alte două titluri de campion național, apoi meciuri „tari" cu Vasile Stoian, Vasile Roșca, Mielu Doculescu, Constantin Cionoiu... „Rivalitatea" cu Grigore Jelesneac (două meciuri nule și trei victorii), cu Ion Mihăilescu... Întîlniri internaționale la Paris și București, iar în 1948, absolvirea școlii de antrenori și... stop carierei de boxer...

— Ești, de mai bine de 20 de ani, antrenorul lotului republican. Ți-au trecut prin mînă toate „garniturile", cum s-ar spune. Ai fost la cinci Olimpiade. Care a fost cea mai bună performanță a boxului românesc?

— Fără îndoială, Olimpiada de la Melbourne. Acolo, Linca a luat aurul, Dobrescu și Negrea — argintul, iar Titi Dumitrescu — bronzul.

— Am avut la un moment dat o echipă redutabilă, cu Mircea Dobrescu, Fiat, Linca, Mărgărit, Tiță, Negrea, Ciobotaru și alții... Care crezi că ar fi rezultatul într-o întîlnire — să spunem, la calculul electronic — între echipa de atunci și cea de azi?

— 6—4 sau chiar 7—3 în favoarea primei echipe.

— În ce ar consta superioritatea „echipei de altădată"?

— În plusul de dăruire la antrenamente. Lui Linca și Dobrescu, ca să dau numai două exemple, nu trebuia să le spui la sală „mai bate sacul" ci... „ajunge"! Cînd Negrea se urca pe ring, nu știa decît că trebuie să lupte pînă la ultima picătură de energie. Acum, ca să trec la antipod, îl avem pe Zilberman, un pugilist cu calități excepționale. Dar nu muncește la antrenament și astfel anulează tot ce i-a dat natura cu prisosință...

— Care crezi că a fost cel mai complet boxer român?

— Mircea Dobrescu. Era mic de statură, dar pînă la urmă acest lucru l-a avantajat, în fața tuturor adversarilor. Mircea era o „mașină de pumni" de la prima secundă a luptei, dar „o mașină care gîndea"... La capitolul tenacitate, îl plasez pe Fiat, iar la curaj, voință și putere de luptă — pe Linca și Negrea.

— Ce părere ai de echipa actuală?

— Avem pugiliști buni la categoriile mici și sîntem în suferință la categoriile mari. Frații Cuțov, Pometcu, Paul Dobrescu, rămîn în continuare oameni de bază ai echipei. Calistrat Cuțov, în primul rînd, poate aduce multe satisfacții iubitorilor de box. Dar uneori, nervii îl depășesc rațiunea și chibzuința în luptă din ring. Are însă avantajul că privește cu multă seriozitate boxul și muncește cu conștiinciozitate și pasiune. Fratele său, Simion, e mai „crud" dar e mai „rău"... E un tăvălug ce merge mereu peste adversar...

— Îi pui, uneori, să se bată la mănuși?

— Niciodată. Nici nu vor. Ce să faci? Se au ca... frații. Nu știu însă ce se va întîmpla — aici Popa oftează — cînd Simion va crește și va intra în categoria lui Calistrat.

— Ai văzut sute de boxeri din toată lumea... Cine te-a impresionat mai mult?

— Papp, Benvenutti și McTaggart. De asemenea, nu-l pot omite pe Enghibarian, omul care cîștiga meciurile plasînd numai zece lovituri.

— Există și o „recoltă" nouă în boxul nostru?

— Da. Am depistat cîteva talente care promit mult... I-aș numi pe Paul Dragu (17 ani) din Craiova, Mihai Ploieșteanu, Bobe, Cosma Remus, Alexandru Turei, Ștefan Bălatu și alții.

— Ai doi băieți, după cîte știu. Te-ai gîndit să-i faci boxeri?

— Cel mare a și susținut cîteva meciuri. Am încercat cu Adrian. Pornise bine, cucerise titlul de campion al Capitalei. Dar i-am scos tot eu mănușile din mîini. Mi s-a părut că nu iubește boxul atît cît l-am iubit eu și atunci mi-am spus că e inutil să-și mai piardă vremea... La box nu poți umbla cu jumătăți de măsură. Ori îl iubești pînă la dăruire totală, ori renunți la el!

George MIHALACHE

ADEVĂRURI

● **Trăiască suporterul! Chiar și cel mai pătimaș! V-ați gîndit vreodată cum ar „arăta" o mare finală, care n-ar fi urmărită decît de un singur spectator sau chiar de nici unul?**

● **Jucătorii de rugby — ați văzut — cad foarte des la pămînt, după ciocnirile cu adversarii. Dar, ei se ridică imediat, reluînd jocul. Fotbalistul căzut stă în continuare jos, așteptînd ca arbitrul să fluiere fault.**

● **Viața sportivă pretinde să te apropii mai mult de disciplina spartană, cu condiția, însă să nu te depărtezi de ascuțimea spiritului atenian.**

D. MORARU-SLIVNA

PICĂTURI

● **A dictat un penalty împotriva gazdelor și a văzut cinci stele... verzi.**

● **Se simte foarte bine ca rezervă. Are impresia că este un fel de adjunct.**

● **Cînd juca la pitici, rata copilărește. Acum ratează cu multă maturitate.**

D. NEGREA

CEL MAI BUN VELIST AL ANULUI

Federația Română de Canotaj-yachting a întocmit clasamentul celor mai buni 10 veliști ai anului, trecînd în fruntea așilor acestui sport pe Horia Ispas. Foarte bine, veți spune, omul s-o fi dovedit un vajnic lup de mare, cîștigător a cine știe cărei importante competiții. Așa și este, Horia Ispas, a ocupat locul I la ultima ediție a Balcaniadei de yachting, evoluînd în cadrul clasei internaționale „Optimist". Un performer, deci. Nu însă și un lup de mare. De ce?

— Cîți ani ai Horia?

— 12...

— Bănuim că în timpul regatelor de la Atena ai avut ceva emoții?

— Mari! Începuse de vreo două zile școala și cu diriginta clasei noastre a VI-a nu te joci...

— Ne refeream la dificultățile concursului, la adversari, la vîntul stîrnit pe mare în timpul disputelor.

— A, nu era prima mea ieșire pe apă! Mă pregătisem toată vara pe Herăstrău, sub îndrumarea tovarășului antrenor Andrei Butucaru. De altfel, fac yachting de la 9 ani...

— Spune-mi, sînteți mulți „optimiști" pe Herăstrău?

— Păi, numai de la noi, de la Școala generală nr. 42, sînt șaișapte.

— Ce te-a impresionat mai mult la Balcaniadă?

— Vapoarele. Erau acolo, în golful unde ne întreceam noi, o mulțime. Unele mai frumoase decît altele. Am vorbit și cu un timonier. Știți, sînt la „avansați" în școală, la italiană.

— De unde pasiunea pentru sporturile nautice?

— De acasă. Vreau să spun că de la tata: Gheorghe Ispas, maestru al sportului, multiplu campion național la canotaj.

— Deci, la numai 12 ani, cel mai bun velist al anului. Ce îți propui pe 1973?

— Tot locul I la Balcaniadă.

— Apoi?

— Pe urmă, ceva mai mulți de 10 la școală, și să trec pe Finn.

— Horia, numai vînt de pupa!...

V. TOFAN

Pionierul Horia Ispas — la cîteva clipe după primirea trofeului pentru cel mai bun velist al anului 1972

Foto: P. ROMOȘAN

GOL CU... MÎNA!

Sîntem în plină iarnă. Fotbalul este încă departe, dar, așteptîndu-l, microbiștii deapănă la gura sobei diferite amintiri mai vechi sau mai noi.

Iată una relatată de corespondentul nostru, **Zoltan Debreczini**, din Cavnic: în ultima etapă a campionatului diviziei C, în meciul **Minerul Cavnic — Voința Carei**, portarul gazdelor, Ficzay, prinzînd o minge, o degajează din mînă spre centrul terenului, Purtat de vînt, balonul a ajuns în careul advers unde, depășindu-l pe portarul ieșit inoportun, a intrat în gol, fără să fi fost atins de vrun jucător. Arbitrul de centru, **Gh. David**, (Tg. Mureș) în ciuda protestelor oaspeților, a acordat gol.

Și bine a făcut! Mingea se afla în joc, iar portarul poate folosi atît piciorul, cît și mîna, în propriul lui careu.

5 TENTATIVE

O femeie fericită este Sheila Scott. Ea a reușit, în sfîrșit, să obțină permisul de a conduce un automobil, după ce patru tentative în acest sens rămăseseră fără rezultat. Și aceasta, pe parcursul a 12 ani.

— Am fost extrem de nervoasă, la acest al cincilea examen avînd credința că voi fi din nou respinsă. Dar examinatorii au fost deosebit de amabili, a declarat Sheila Scott.

Povestea poate că n-ar prezenta nici un fel de interes, dacă n-am aminti că Sheila Scott are de multă vreme brevetul de pilot de avion și că ea este prima femeie care a zburat, de una singură, deasupra Polului Nord!

MARATON

Neputincios
În fața celui
Care,
Plin de vigoare
Îl depășea,
Pierdea teren
Și se plasa
Treptat
La mare
Depărtare
De pluton.
Abandonă
Și se-ndreptă
Spre casă,
Sosind la timp...
La masă.

Aristide MIRCEA

PE PRIMUL LOC — STRĂBUNICA!

Campionatul feminin de pescuit în mare, disputat la Calais, a prilejuit o luptă aprigă între cele 28 de concurente, care au ținut să cîștige titlul de campioană.

Victoria finală a fost repurtată de Angele Guilbert, care practică acest sport de peste... 80 de ani. Nu, nu este nici o greșeală, întrucît cîștigătoarea concursului are acum venerabila vîrstă de... 92 de ani.

RUGBYȘTII CIOBĂNEL ȘI IRIMESCU DIN NOU ACASĂ

Paul Ciobănel și Valeriu Irimescu, două dintre cele mai cunoscute personalități ale rugbyului românesc s-au întors zilele trecute din Franța, unde timp de doi ani au jucat sub culorile Sporting Clubului din Angoulême. Desăvîrșindu-și în străinătate studiile și experiența de viață, cei doi celebri internaționali români nu au uitat nici o clipă balonul oval, dedicîndu-i fiecare moment liber. Iată de ce — așa cum se exprima nu de mult un ziar local — **„Ciobănel și Irimescu, cei doi români de la S.C.A., vor lăsa prin plecarea lor un mare vid pe teren, dar și în inimi...".** De altfel, ziarul le dedică celor doi sportivi un mare articol, pe care-l intitulează: **„Ciobănel și Irimescu, primiți la primăria orașului, au fost sărbătoriți cu căldură înaintea plecării lor".** Recepția, spune ziarul, a depășit nivelul obișnuit al manifestărilor de simpatie, iar în timpul toasturilor rostite, care au însemnat de fapt evocarea momentelor celor mai frumoase petrecute împreună, cît și a clipelor mai dificile, de multe ori **„glasurile s-au înecat, iar ochii s-au umezit".** Președintele clubului, dl. Boursaud, arătînd cît este de grea despărțirea, a mulțumit celor doi excelenți rugbyști pentru ceea ce el a numit **„gentilețea și spiritul lor de echipă".**

Firește, revenirea lui Ciobănel și Irimescu „at home" ne bucură nespus de mult, deoarece fiecare

Ciobănel și Irimescu, la recepția de la primăria orașului Angoulême, alături de primarul Chiron și președintele clubului, Boursaud

număr pus la temelia balonului oval poate contribui cu un ceas mai devreme la redresarea acestui sport, care în țara noastră a cam bătut în ultimii ani pasul pe loc. Iar cînd acești „umeri" poartă numele celebre ale lui Ciobănel și Irimescu, sprijinul lor este unanim dorit.

Așteptăm, așadar, să-i revedem la lucru pe cei doi, fie ca jucători, fie ca antrenori, oricum aproape, cît mai aproape de „micul univers" al balonului oval. (D.C.)

CINCI... PATRU... TREI... DOI... UNU... ZERO!

Însemnări de pe un... rachetodrom

Zi de duminică pe rachetodrom. De o jumătate de ceas domnește alerta: în jurul rampelor de lansare, constructorii de fuzee fac ultimele pregătiri. La punctul de comandă, e forfotă mare. Telemeriștii își privesc aparatele de urmărire, dispecerii îndeplinesc de pe poligoane.

— Atenție! Începe numărătoarea...

Rachetele rămîn singure, șase, șapte săgeți de argint cu vîrfurile spre... cosmos.

— Cinci... patru... trei... doi... unu... zero!

Contact! Suerături stridente spintecă aerul pe „Venus" calerele de fum explodează la rampe, bice subțiri de foc plesnesc spre înalturi...

Rachetele sînt acum doar puncte minuscule pe cer. Se aud pocnete seci, și printre fulgii de zăpadă înfloresc macii parașutelor de recuperare.

Nu! Nu sîntem pe Baikonur și nici pe vreo altă bază de lansare. „Venus" este rachetodromul constructorilor de nave spațiale din Tîrgoviște, promotori ai acestui spectaculos sport în țara noastră. Pe cîmp sînt prezenți membrii secției „Astronautica" de la Liceul nr. 2 „Ion Heliade Rădulescu". La rampe: Login Florin Diaconescu, Ștefan Stanciu, Lucian Pietriș, Petre Tudor, Vasile Gheorghe...

Mă apropii de pupitrul de comandă. Operațiunile sînt conduse de **prof. Radu N. Ion**, maestru emerit al sportului.

— Ce spune comandamentul?

— Start bun, dar să vedem. Sînt lansări experimentale. Ne putem aștepta la surprize.

Într-adevăr, în nacelele care coboară în legănările parașutelor se află cîțiva șoricei, o broscuță și... cîteva ouă.

— De ce ouă?

— Pentru că un os nefiert, lansat în spațiu, să poată fi recuperat intact, trebuie ca nava să fie perfect construită, parașuta excelentă, centrajul ireproșabil. Asta-i examenul nostru cel mai greu.

Explicațiile ni le dă **Vasile Gheorghe**, expertul în acest domeniu. Între timp, arbitrii comunică de pe cîmp: ou intact... șoarece viu... intact...

La rampe se fac alte pregătiri, și nimeni nu are acum timp de vorbă. Privind această forfotă entuziastă mă gîndesc la drumul parcurs de rachetomodelismul tîrgovișteam, drum pe care l-am urmărit îndeaproape de-a lungul anilor.

...Totul a început de la o idee a prof. Radu, într-o oră de fizică. Cerîndu-i-se niște explicații cu privire la „sputnici", Radu le-a propus elevilor: **„ca să înțelegeți mai bine, haideți să ne vedem după-amiază în laborator și să construim și noi o rachetă".** În ziua aceea a luat ființă secția de rachetomodelism „Astronautica". Prima rachetă: „Săgeata argintie". Au urmat altele, apoi primul concurs. Condiția pentru a putea practica acest sport era aceea de a avea numai note bune și foarte bune la toate obiectele. Astfel, secția a crescut nu numai sportivi ci serii întregi deași la învățătură. Acum mulți dintre membrii fondatori sînt studenți ai institutelor politehnice.

Jurnalul de zi al „Astronauticii" este punctat cu spectaculoase succese, evenimente, nume: primele titluri de campioni republicani; creerea societății și a revistei „Astronautica"; primele recorduri mondiale — Radu N. Ion, Daniel Cazacio; salutul cosmonauților sovietici; prima sesiune științifică a societății; cucerirea primului titlu de campion mondial din istoria acestui sport — Radu N. Ion, Vîrșeț, 1972; premiul special pentru cel mai bun profil științific acordat revistei „Astronautica" de către Comitetul Central al U.T.C. și Ministerul Educației și Învățămîntului. În cadrul concursului organizat în cinstea Conferinței Naționale a partidului, rachetomodeliștii tîrgovișteni au adăugat palmaresului lor încă nouă recorduri naționale. Iată numai cîteva din rezultatele unei munci perseverente, pline de pasiune și dăruire.

Am profitat de o mică pauză și l-am întrebat pe prof. Radu N. Ion despre proiectele de viitor:

— Scopul major pe care îl urmărim prin această activitate — ne-a spus — este de a face ca în cadrul ei sportul, știința și principiile unei educații sănătoase să se îmbine cît mai armonios. Avem în pregătire rachete care pe lîngă stabilirea unor performanțe sportive sînt destinate unor cercetări științifice aplicative: studii meteorologice, de fotogrametrie și altele. După cum vedeți totul se desfășoară într-o atmosferă captivantă.

La punctul de dirijare cineva comanda răspicat:

— Cinci... patru... trei... doi... unu... zero!

Din nou șuierături stridente și din nou săgețile argintii, urmate de limbi de foc, tălară văzduhul. Pe „Venus" activitatea continua.

Viorel TONCEANU

Oră de studiu privind motoarele rachetei la Societatea „Astronautica" Tîrgoviște

ȘTIAȚI CĂ...

...pescarul Carol Barabaș, din Lugoj, a... capturat în balta „Mondial" o știucă în greutate de 12,5 kilograme? Corespondentul nostru, C. Olaru, ne informează că știuca măsura 120 centimetri. Spunem măsura, fiindcă, între timp, ea a fost mîncată. Acesta este, de altfel, marele avantaj al pescarilor sportivi: că își pot mînca trofeele!

...echipa feminină de baschet Clermont U. C. a susținut 100 de meciuri în campionatul Franței, fără să cunoască înfrîngerea? Iată o performanță care, cu greu, ar putea fi aruncată la... coș!

...un italian, Andro Carso, coborînd cu schiurile, a realizat pe un kilometru lansat, viteza de 184,233 km? Vechiul record, mai mult sau mai puțin oficial, era deținut de japonezul Masaru Morisjata, cu performanța de 183,392 km. Nu... amețiți, citind aceste cifre?

...Helenio Herrera va trebui să plătească o amendă destul de substanțială — 500 000 de lire — drept pedeapsă pentru unele declarații făcute în presă. De altfel, adversarii lui Herrera spun că, în ultimul timp, acesta „vorbește mult și face puțin!

RĂSPUNDE Ion Poștașu

LUCIA CIUCULEA, COMUNA CODLEA. Sînteți o înfocată suporteră a Rapidului și vreți să corespondați „cu toți rapidiștii din țară" Chiar cu toți? Sînt mulți, să știți, în ciuda deziluziilor pe care le-au avut, adesea, cu această echipă. Locuiți în comuna Codlea, județul Brașov, strada Plevnei nr. 24. N-am înțeles, însă, de ce vă interesează adresa lui... Fănuș Neagu. Ați auzit că va juca și el la Rapid? Îi puteți scrie pe adresa revistei „Luceafărul"-București, Bd. Ana Ipătescu nr. 15, sectorul 1.

GHORGHE SETEL, RÎMNICU VÎLCEA. Admițînd că echipa din orașul dv. Chimia, ar întîlni în optimile de finală ale „Cupei României" pe Sport Club Bacău, pe teren neutru, și partida s-ar încheia la egalitate, și după prelungiri, ce element ar decide calificarea uneia sau alteia din cele două echipe? Unii colegi de-ai dv. susțin că s-ar califica echipa mai tînără care ar putea fi, să zicem, Sport Club Bacău. Nici gînd! În asemenea condiții, se califică mai departe echipa de categorie inferioară. Deci: Chimia dv.

FLAVINA STĂNCULESCU, BUCUREȘTI. **„Sînt o admiratoare a ziarului „Sportul", iar pe dv. vă simpatizez în mod deosebit, cu toate că nu vă cunosc". Asta e singura mea șansă! Vreți să știți dacă ciclistul Constantin Grigore este căsătorit? Da!**

GHEORGHE GROSU, BUCUREȘTI. Am reținut cîteva dintre proverbele actualizate de dv.:

● Nu tot ce zboară se mănîncă. De exemplu, planorul.

● Toamna se numără bobocii, iar pugiliștii de cîte ori este cazul.

● Cînd doi se ceartă... intervine arbitrul.

ANDREI VAMEȘU, ORADEA. Supărarea dv. legată de faptul că ați scris unor sportivi pe care îi simpatizați, dar că aceștia nu v-au răspuns, este și... nu este întemeiată. De fapt, lucrurile stau în felul următor: cînd un sportiv n-a urcat încă prea sus pe treptele performanței, el, fără îndoială, este gata să răspundă la toate scrisorile pe care le-ar primi. Numai că nu-i scrie nimeni! Cînd a ajuns în vîrful piramidei, îi scrîu toți. Dar, pe de o parte, nu mai este atît de emoționat la primirea unei scrisori, iar pe de altă parte, diverselor obligații cărora trebuie să le facă față, începînd cu antrenamentele, nu prea îi mai lasă timpul necesar pentru a răspunde la scrisori. Mulțumiți-vă cu tradiționalele autografe, cucerite și ele cu mai multă sau mai puțină greutate, pe stadion, pe stradă, în... autobuz, unde aveți norocul să-i întîlniți.

NELU QUINTUS, PLOIEȘTI. Succesul handbaliștilor noștri, la Campionatul mondial universitar, v-a inspirat un catren:

Despre „pași" nu vă vorbesc
Ca să fac pe înțeleptul,

Dar să-l faceți, vă doresc,
Tot așa... călcînd cu dreptul!

...După cum vedeți, și dv. ați călcat cu dreptul, în noul an epigramistic.

IOSIF DRAGOȘ, SATU MARE. Olimpia Satu Mare și Corvinul Hunedoara au fost penalizate cu cîte patru puncte, ca urmare a unor rezultate... curioase, obținute în finalul campionatului trecut. Dv. ne sesizați faptul că o publicație din orașul dv. nu ține seama de această penalizare prezentînd după fiecare etapă alt clasament decît cel oficial. Totul este să nu se ia după el și cei de la Olimpia și bazîndu-se pe aceste patru puncte în plus, să nu-și mai apere cu ardoare șansele...

MARIN PECHICI, BRĂILA. În mod cert, meciul dintre Joe Frazier și George Foreman pentru titlul de campion mondial la toate categoriile — titlu deținut actualmente de Frazier — va avea loc luni 22 ianuarie.

Ilustrații: **N. CLAUDIU**

DACĂ E NEVOIE, GĂSIM UN VINOVAT

Proces verbal încheiat cu ocazia adunării generale a clubului sportiv „Fiorul"

Ordinea de zi: stîrpirea actelor de beție din rîndul echipei noastre.

Au participat: antrenorii, șeful secției de fotbal, administratorul și toți jucătorii, excepțînd doi nerefăcuți încă după beția de-aseară.

A fost ascultat referatul antrenorului principal. Raportorul a declarat că trebuie să luptăm mai departe contra beției și s-a ridicat cu vehemență împotriva celor care încalcă regimul vieții sportive, prezentînd cifre edificatoare asupra situației. El a arătat că în prima jumătate a sezonului trecut jucătorii echipei au consumat în medie cu un litru mai multe băuturi alcoolice decît consumul de ulei din floarea soarelui a întregii populații a principatului Monaco. După calcule aproximative, tăria medie a băuturilor consumate e de trei ori mai mare decît tăria liniilor de apărare ale echipei, iar cu banii proveniți din valorificarea sticlelor goale putea fi cumpărat jucătorul Pele de la Santos.

În continuare, antrenorul principal a anunțat că nu ne vom mai împăca cu această situație și vom exclude din echipă pe oricine încalcă regimul de viață sportivă. Pe urmă, le-a cerut jucătorilor să se pronunțe asupra referatului.

A luat cuvîntul Moskaliov, căpitanul echipei, care l-a susținut pe antrenorul principal, exprimîndu-și părerea că ar trebui exclus din cadrul colectivului atacantul Filkin care, după cum este bine cunoscut, și-a pierdut completamente capul din cauza băuturii.

Antrenorul principal a obiectat, arătînd că nu e de acord cu această afirmație, întrucît Filkin are un cap pe umeri, lucru dovedit prin cele două goluri marcate recent cu acest cap. Cît despre faptul că-i place să-și ude nițel gîtlejul după cîte un meci mai greu, nu e nimic grav. Trebuie încredințat spre reeducare unui membru nebăutor al colectivului.

Moskaliov a remarcat că Filkin a fost deja încredințat apărătorului nebăutor Kișkin.

Antrenorul principal a întrebat ce fel de apărător e ăla, fiindcă el nu și-l aminteste.

Moskaliov a explicat că acest apărător urmează de doi ani un tratament de dezalcoolizare.

Antrenorul principal a declarat că e de acord să aștepte puțin. După ce Kișkin va reveni, îl va lua din nou în seamă pe Filkin. Apoi a întrebat dacă mai sînt și alte propuneri. Nu trebuie să închidem ochii asupra nici unui caz! Trebuie să creăm o atmosferă de intoleranță față de alcoolici!

În acest moment a luat cuvîntul administratorul. El i-a anunțat pe cei prezenți că l-a văzut aseară pe fundașul central Smuteanin zăcînd în stare de ebrietate pe treptele magazinului „Alimentara". Lumea trecea pe lîngă el, iar dînsul nici nu mișca.

Antrenorul principal i-a replicat că pe teren nimeni nu trece de acest fundaș central. Iar pe trepte s-a culcat fiind obosit și vrînd să se odihnească.

Administratorul a insistat, arătînd că e convins de faptul că Smuteanin nu s-a culcat din vrerea sa, ci fiindcă l-au doborît cele patruzeci de grade căzute în picioare.

Antrenorul principal a răspuns că patruzeci de grade nu sînt de glumă, că o asemenea fierbințeală poate dobori pe oricine de pe picioare. Și el era cît pe ce să capete aseară o insolație. Și că, în general, nu cu acest caz trebuie să luptăm. Mai bine să ardă pămîntul sub picioarele alcoolicilor veritabili, al căror loc nu e printre noi!

S-a făcut o pauză, întrucît nimeni nu și-a putut aminti numele celor care încalcă regimul vieții sportive. După pauză, antrenorul principal a arătat că trebuie neapărat amintite numele acestora, deoarece trebuie să luptăm contra beției.

Antrenorul secund și-a adus aminte în timpul pauzei că în echipa de tineret-rezerve se află jucătorul Bocikin, care și-a sărbătorit anul trecut ziua de naștere cu șampanie.

Antrenorul principal a întrebat cum se comportă pe teren acest jucător. Antrenorul secund a spus că nu joacă cine știe ce, că a pierdut din viteză și că în general nu este în formă.

Antrenorul principal și-a exprimat indignarea împotriva sărbătoririi zilei de naștere cu șampanie. A spus că acesta e un fapt scandalos și o încălcare a regimului vieții sportive. Bocikin trebuie exclus imediat din rîndurile noastre. Antrenorul principal a cerut ca acest Bocikin să-și spună cuvîntul, dar s-a constatat că acesta e absent dintr-un motiv nejustificat.

Șeful secției a controlat lista jucătorilor și și-a amintit că Bocikin a fost exclus din formație la începutul sezonului.

Antrenorul principal a întrebat de ce a fost exclus.

Șeful secției a răspuns că a fost exclus pentru pierderea formei sportive.

Antrenorul principal a declarat că hotărîrea a fost pripită și a întrebat cum se poate lupta în aceste condiții împotriva beției, cerînd imediata reîncadrare a lui Bocikin.

Șeful secției a spus că e puțin probabil ca Bocikin să consimtă la acest lucru, deoarece se simte jignit.

Antrenorul principal a arătat că trebuie să i se ceară scuze. Să i se promită o locuință nouă. Să i se aranjeze înscrierea la o facultate. Să facem totul să se întoarcă.

Antrenorul secund a întrebat ce nevoie este de un asemenea jucător. Ce anume se poate face cu el?

Antrenorul principal a răspuns că totul e simplu. De îndată ce Bocikin se întoarce, va fi exclus pe dată pentru beție, iar în contul său va fi trecut întregul volum al producției de spirtoase consumate. Prin aceasta indicele beției la echipa noastră va deveni mai mic decît cel al principatului Monaco la consumul uleiului din floarea soarelui. Să declarăm război odioaselor rămășițe ale trecutului!

Nemaifiind alți doritori să ia cuvîntul, ședința a fost închisă.

A fost adoptată hotărîrea cu privire la excluderea jucătorului Bocikin din formația de tineret-rezerve pentru grave încălcări ale disciplinei sportive, în cazul că acceptă să se întoarcă în echipă. Nu avem același drum cu bețivanii! Să luptăm contra alcoolismului!

. . . . . .

Procesul verbal al ședinței a fost consemnat de Vladimir Kașaev și tradus în românește de Dragoș VACARIUC.

(Material apărut în publicația sovietică „Futbol-hokkei" Nr. 30 din 1972).

ÎN CUPA A. S. A.,

N. VEȘTEA, N. CRISTOLOVEANU ȘI ȘTAFETA St. ROȘU BRAȘOV AU ÎNVINS LA BIATLON

POIANA BRAȘOV, 13 (prin telefon, de la trimisul nostru). Cu 24 de ore înaintea desfășurării competiției, îngrijorarea biatloniștilor participanți la Cupa A.S.A. s-a risipit în mare măsură, deoarece a căzut un strat de zăpadă de cîțiva centimetri. Așa că, gerul și — în dimineața cursei — un soare strălucitor au completat fericit cadrul natural oferit de Poiana Brașovului. Primul concurs de biatlon al anului a debutat cu întrecerea seniorilor. Lupta pentru supremație s-a dat — fapt vizibil chiar după primul tur — între „previzibilii" Veștea, Fontana, Gîrniță și Voicu, cărora li s-a adăugat și Soiu, cel mai bun dovedindu-se a fi la alergare Voicu. Toți aceștia au „tras" în continuare puternic la fond. Rămînea doar criteriul tragerii care să fie definitoriu în stabilirea ierarhiei finale a primelor locuri. Și, astfel, am fost martorii unei prime surprize: Gîrniță a tras șapte (!) cartușe în afara țintelor, ieșind primul din lupta pretendenților la locurile fruntașe. Așa că, realizînd cea mai echilibrată evoluție, Veștea avea să termine învingător, urmat în ordine de colegii săi de club Fontana și Voicu.

La tineret, Cristoloveanu a tranșat net în favoarea sa disputa cu partenerii de categorie. El a mers foarte tare la fond, și deși s-a comportat slab în poligon, diferența față de al doilea clasat a fost substanțială.

Foarte interesantă, mai ales prin disputa aprigă, a fost ștafeta juniorilor. Un istoric al acestei curse ar fi foarte greu de făcut, deoarece răsturnările de situații au abundat. De exemplu, după prima tragere, foarte bună, ștafetele Bucegi, Rișnov și A.S.A. Brașov au plecat primele din poligon, dar pe parcurs echipa S.B.C. II Sinaia (al cărei prim schimb efectuase trei ture de penalizare), avea să le surclaseze, clasîndu-se, în final pe locul 3. În orice caz, am putut remarca unii tineri de talent, care trebuie urmăriți în continuare.

Rezultate: SENIORI 20 KM: 1. N. Veștea (A.S.A.) 1 h 28:02 (3 min. penalizare), 2. V. Fontana (A.S.A.) 1 h 28:23 (3), 3. Gh. Voicu (A.S.A.) 1 h 29:36 (6); **TINERET 15 KM:** 1. N. Cristoloveanu (A.S.A.) 1 h 18:09 (9), 2. St. Urs (Dinamo) 1 h 24:33 (12), 3. Gh. Kerezy (Inst. Pedagogic Oradea) 1 h 26:38 (13); **ȘTAFETA 4 × 6 KM JUNIORI:** 1. Steagul roșu Brașov 1 h 49:57; 2. Școala sportivă Brașov 1 h 54:40; 3. S.B.C. II Sinaia 1 h 54:53.

Duminică au loc probele de fond și slalomul special din cadrul Cupei A.S.A.

Radu TIMOFTE

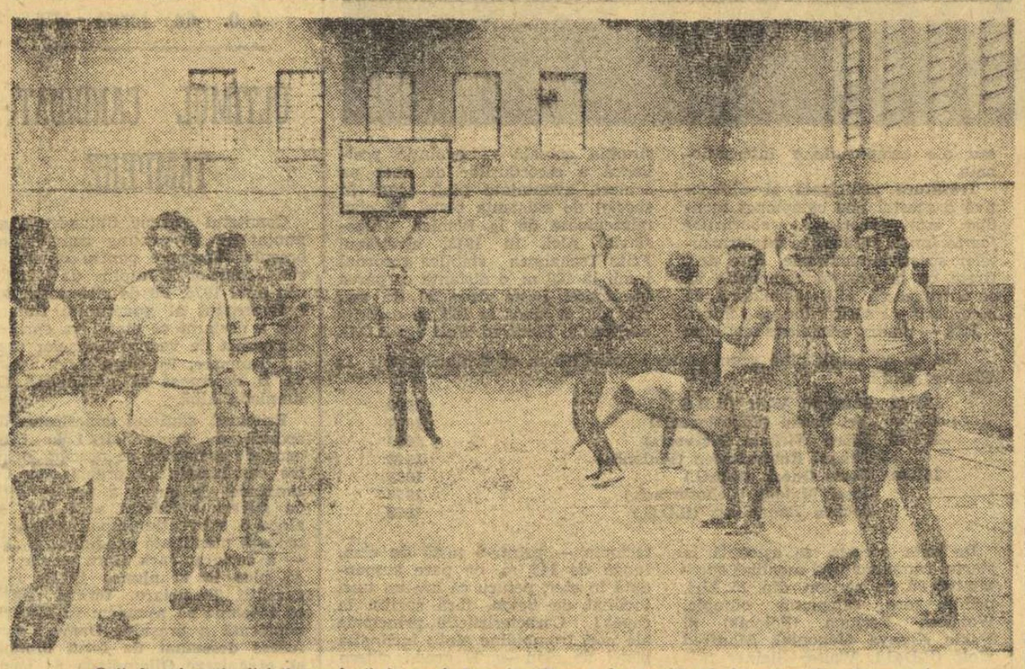

Oră de educație fizică (condusă de prof. Ieronim Ceacu) la Institutul de mine din Petroșani.

Viața sportivă a orașelor

(Urmare din pag 1)

firmă în rugbyul românesc. De la ei am aflat că în acea după-amiază (miercuri) minuitorii balonului oval își vor relua antrenamentele, deocamdată, în sala de sport a Institutului. Și ajunși sus, la sediul clubului, în **biroul secretarului Gheorghe Irimie, l-am găsit pe antrenorul-jucător Constantin Bălătrețu, care punea la punct ultimele amănunte privind noua etapă de pregătire a echipei.**

Pe profesorul **Irimie** l-am regăsit după-amiază în cealaltă postură, de **antrenor al echipei divizionare C de fotbal Știința. El conducea primul antrenament al anului pe cărările ce conduc spre viitorul complex sportiv al Institutului, situat la 700 m altitudine și care va cuprinde un teren gazonat pentru fotbal și rugby (înconjurat de o pistă de atletism și sectoare pentru aruncări și sărituri), terenuri de handbal, volei, baschet și tenis. Deocamdată, prin miile de ore de muncă patriotică, prestate de studenți, terenul a fost nivelat, taluzat, urmînd, ca ulterior, să se efectueze lucrările de drenaj și gazonare.**

În acest răstimp, **de la orele 8 pînă la 22, sala de sport a Institutului este în permanență solicitată.** După programul arătat de șeful catedrei de educație fizică de la I.M.P., Teodor Szilagyi, sala (înălțată și lungită anul trecut) nu are într-o săptămînă decît două „ferestre" de... aerisire: marți și joi între orele 10—12. La ora cînd am vizitat-o grupa de studenți, condusă de asistentul Ieronim Ceacu, practica sportul favorit al conducătorului lecției, voleiul.

LA JIUL, UN SPORT FĂRĂ VACANȚĂ, NAVOMODELISMUL

Vrînd să-și onoreze „firma" (pe lista celor mai buni 10 sportivi ai municipiului, primele 4 locuri sînt ocupate de navomodeliștii **L. Ciortan, Fr. Caszar, Șt. Pop și L. Stross,** care **au adus clubului 13 titluri de campioni naționali și un record republican în 1972**), secția de navomodelism, condusă de Leontin Ciortan, a făcut trecerea de la un an la altul în aceleași ore dedicate zilnic pasiunii lor, micile ambarcațiuni care includ în ele iscusință, tehnică și o muncă extrem de migăloasă, concretizate în motorașe capabile să dezvolte viteze nebănuite: **182 km pe oră — record național.** Bine, vă veți întreba, dar ce fac navomodeliștii acum cînd apa lacului a înghețat? Adăugîndu-i unui aeroglisor niște patine din oțel, lansat pe oglinda de gheață a lacului (cea mai adecvată bază de navomodelism din țară) acesta poate atinge viteze și mai mari decît cele realizate pe apă.

Astfel, acest sport fără vacanță, care pentru mulți se asociază numai cu apa, soarele și căldura, își împarte orele pe propria bază înghețată cu patinajul!

Încă un sport care profită de absența fotbalului de pe agenda activității la Jiul este șahul. Zilnic, antrenorul Șerban Neamțu, component al echipei naționale, își îndrumă tinerii elevi pe căile cît de întortochiate, pe atît de logice ale combinațiilor ce duc la măiestrie în acest sport al minții. În cei doi ani de zile, de cînd activează la Petroșani, maestrul Neamțu a condus la obținerea categoriei I de calificare 9 tineri șahiști. Dintre aceștia, mezinul echipei, elevul Ion Mărășescu, în vîrstă de numai 14 ani, este o mare speranță.

★

Cu multiplele sale forme de exprimare, sportul își găsește făgaș chiar dacă anotimpul friguros nu concordă întotdeauna cu calendarul competițional planificat, cei pasionați, cei care au inițiativa, animă activitatea sportivă, știu să găsească forme adecvate și mijloacele necesare practicării exercițiilor fizice și sportului de către toți cei ce-l îndrăgesc. Cine caută, găsește!

CEI MAI BUNI SPORTIVI AI UNOR CLUBURI ȘI JUDEȚE ÎN ANUL 1972

OLIMPIA BUCUREȘTI

Ion Hortopan — haltere
Ana Butu — tir
Florica Petcu și Elena Gawiuk — canotaj
Dumitru Spiriea — pentatlon modern
Ion Dumitrescu — talere
Ana Goreti — tir
Gheorghe Vasilescu — tir
Gheorghe Teleman — haltere
Didina Vasile — caiac și Dan Hrib — tir
Ion Cernea și Francisc Gera — ciclism

I.E.F.S.

Edda Baia — tir
Maria Preda — gimnastică artistică
Adrian Arbuzov — volei
Ion Olărescu — tir
Maria Cimpeanu — schi
Petruța Bălcoianu-Cojocaru — handbal
Maria Cengher — volei
Angelica Tita — baschet
Sabina Șerbănescu — gimnastică artistică
Gheorghe Dumbravă — judo

CONSTRUCTORUL BUCUREȘTI

Alexandra Nicolau — șah
Paula Cazangiu și Victoria Caranda — volei
Teodor Ghițescu — șah
Elisabeta Ruță și Gheorghe Lixandru — atletism
Petre Branchi și Ilie Dumitru — popice
Elena Ivanovici și Florentina Popescu — baschet
Ion Dumitrescu — box
Florian Vasilescu — rugby
Silvana Suciu — patinaj
Petruța Badea — handbal

MUREȘUL TG. MUREȘ

Ludovic Ambruș — lupte
Rozalia Sos — handbal
Emil Ungureanu — șah
Nicolae David — ciclism
Dionisie Nagy — natație
Ladislau Coroș — patinaj
Ladislau Fekete — tir cu arcul
Győző Gall — canotaj acad.
Valentin Hoța — ciclism
Liana Cardaș — patinaj

JUDEȚUL HUNEDOARA

Elena Balo (Voința Deva) — rachetomodelism
Leontin Ciortan (Jiul Petroșani) — navomodelism
Gheorghe Mulțescu (Jiul Petroșani) — fotbal
Petru și Ștefan Horvath (Sanitarul Deva) — aeromodelism
Ștefan Pintilie (Minerul Lupeni) — haltere
Corneliu Popovici (Constructorul Hunedoara) — tenis de masă
Șerban Neamțu (Jiul Petroșani) — șah
Constantin Dinu (Știința Petroșani) — rugby
Emil Gale (Corvinul Hunedoara) — atletism
Lunela Orășanu (Constr. Hunedoara) — tenis de cîmp

JUDEȚUL SĂLAJ

Ștefan Olah (Radio Club Șimleul Silvaniei) — radioamatorism
Liviu Calos (Voința Zalău) — baschet
Marinică Puiu Toma (Lic. sp. Zalău) — atletism
Tiberiu Bartha (Voința Zalău) — baschet
Ioan Nistor (Unirea Zalău) — fotbal
Adriana Sălăjan (Șc. sp. Zalău) — baschet
Iosif Galgher (Silvania Șimleul Silvaniei) — volei
Ana Daroczi (Voința Zalău) — volei
Mircea Mureșan (Rapid Jibou) — fotbal
Mircea Gordan (Lic. Șimleul Silvaniei) — tenis de masă

JUDEȚUL TULCEA

Chirilă Simion (Delta Tulcea) — caiac
Maria Cozma (Delta) — caiac
Dumitru Manea (Pescărușul Tulcea) — lupte
Vasile Diba (Delta) — caiac
Fedosia Șchiopu (Delta) — caiac
Marcel Lupu (Automobilul Măcin) — box
Paula Lovin (Delta) — caiac
Gheorghe Ștefan (Delta) — volei
Dumitru Popa (Delta) — lupte
Ivan Lisov (Pescarul Tulcea) — canoe

fotbal

ERAU, NU DE MULT, ÎN „PRIM-PLAN"...

— Ce fac actualmente trei foști antrenori de Divizia A —

Legea fotbalului e dură. Pentru că ea ridică în două-trei săptămîni un nume în prim-plan, dar tot atît de repede îl poate trimite înapoi, în anonimat. Legea aceasta operează, parcă, cel mai adesea, în universul antrenorilor. La noi și aiurea, în lume. La noi, de exemplu, antrenori care, cu un an, doi în urmă conduceau team-uri din prima divizie, se află astăzi într-o zonă de activitate aproape necunoscută. Din cînd în cînd, un suporter, un jucător sau poate chiar un reporter se întreabă: unde se află, oare, acum antrenorul x sau y, cel de care echipa x sau y își lega atîtea bucurii și necazuri...

N-am vrut să plec de la Dinamo...

Un telefon, la Dinamo. Răspunde vicepreședintele clubului, Al. Ene.

— **Da, Nicușor este antrenor la centrul nostru de copii și juniori!**

Pe antrenorul **Dumitru Nicolae-Nicușor** îl găsim acasă abia spre seară. Luni, spre seară.

— **Mîine plec în Ghana!** sînt primele sale cuvinte.

— ?!

— **Plec pentru trei săptămîni să pregătesc naționala Ghanei care așteaptă jocurile din „Cupa Africii". După aceea, revin la juniorii mei care participă în campionatul municipal.**

— Sincer, de ce ați preferat juniorii, cînd ați avut oferte la alte echipe de Divizia A?

— **Pentru că eu n-am vrut să plec de la Dinamo! Viața mea fotbalistică se confundă cu viața acestui club. Și apoi, să știți că munca cu juniorii e o muncă foarte interesantă.**

— Care sînt gîndurile dv. de viitor?

— **Care să fie?! Să fac din cîțiva juniori talentați, jucători de mare performanță, să descopăr și să formez cîțiva jucători despre care să se spună: „Aceștia sînt băieți ridicați de Nicușor".**

Nici Marin Bărbulescu nu s-a despărțit de Rapid!...

...Cursul de pregătire profesională al antrenorilor, săptămîna trecută, în Capitală. Printre cei mai atenți oameni, printre cei puțini care notau de zor, **Marin Bărbulescu.**

— Ce s-a întîmplat cu dumneavoastră de atunci, din vara lui '71 cînd ați predat „timona" Rapidului?

— **Mi-am reluat serviciul în cadrul Departamentului Căilor Ferate, unde lucrez din '45. Și m-am ocupat și de fotbal. Nu puteam să mă rup de fotbal! Așa că am antrenat echipa de old-boys a Rapidului. Numai foste glorii ale Giuleștiului, toți oameni care iubesc fotbalul pe viață. Am susținut destule jocuri, cu echipe din țară și cu selecționatele feroviare din Budapesta și Viena.**

— Old-boys a fost singura soluție?...

— **Nu! Am avut oferte în provincie, la echipe de Divizia A. Chiar și în timpul acestui campionat. Dar eu am o situație specială. Știți, acum cîțiva ani, mi-a murit soția într-un accident de automobil. Am rămas cu fetița mea, azi în clasa a XI-a. Singur, am grijă de ea. Și nu puteam risca.**

— Proiectele de viitor ale unui antrenor din grupa A, categoria a II-a?...

— **Pentru că am ales soluția cea mai apropiată, atunci cînd Eugen Iordache, noul antrenor al Jiului a spus că nu lucrează cu mine. Am** ce am auzit pe mulți dintre cei care-l aplaudau mai ieri, vorbindu-l numai de rău...

Din divizia A în categoria Promoției...

În primăvara lui '71, cînd Jiul a renunțat la serviciile lui Ion Bălănescu, dificila sarcină de a scăpa echipa de retrogradare i-a revenit antrenorului secund, **Viorel Tilmaciu.** Noul „prim" al Jiului a reușit să salveze atunci echipa, deși puțini mai sperau. În sezonul următor însă, Viorel Tilmaciu, s-a mutat cu familie cu tot la Cugir.

— De ce?

— **Pentru că am ales soluția cea mai apropiată, atunci cînd Eugen Iordache, noul antrenor al Jiului a spus că nu lucrează cu mine. Am stat un an la Metalurgistul Cugir. La sfîrșitul verii lui '72, însă n-am mai putut admite tolerarea bețiilor repetate ale multor jucători de acolo, și am plecat la București, unde sînt născut. Cum începuse campionatul, n-am reușit să găsesc decît o echipă din categoria „Promoție" a Bucureștiului, Electromagnetica.**

— Și ce gîndește să facă în viitor un antrenor clasificat, în... grupa A, categoria a doua?

— **Trebuie neapărat să reintru în circuitul Diviziilor B sau A, dacă vreau să nu-mi bat joc de meserie. Dar fără condiții de lucru nu poți să-ți faci meseria!**

Mircea M. IONESCU

Cele trei personaje ale reportajului de față, D. Nicolae-Nicușor, Marin Bărbulescu și Viorel Tilmaciu, văzuți de caricaturistul Al. Clenciu

SĂ NU UITĂM, ÎN PERIOADA ACUMULĂRILOR MAXIME, ECHIPELE DE TINERET!

Activitatea de pregătire, în vederea noului sezon competițional a început peste tot, la toate nivelele și eșaloanele competiționale și se desfășoară, în prezent, după programe de lucru care au în vedere comportări și rezultate superioare în viitor.

În centrul atenției generale — acum, se situează, evident, echipele din prima divizie. Acelea care, de fapt, sînt angajate în întrecerea pe cea mai înaltă treaptă competițională și care constituie, în același timp, rezervorul de alimentare a loturilor reprezentative. Așa se și explică preocuparea conducerilor de secții ale cluburilor de a asigura condiții optime de instruire jucătorilor lor, în perioada cea mai propice acumulărilor maxime. În această idee, se înscrie și deplasarea celor mai multe dintre diviziunarele noastre în localități de munte, în medii cu microclimate indicate unui travaliu intens, pentru asigurarea unui fundament fizic necesar solicitărilor ulterioare.

Pe undeva însă, grija aceasta manifestată cu prioritate și pe alocuri chiar exclusiv, pentru echipele de seniori, concentrarea forțelor materiale și de coordonare a instruirii, numai în folosul unui mănunchi restrîns de 18—20 jucători, care alcătuiesc lotul primelor formații, se pare că neglijează, cu sau fără bună știință, activitatea echipelor de tineret-rezerve. Adică a acelui eșalon care, au numai teoretic, ci și practic trebuie instruit în spiritul acelorași mari obligații față de performanță.

Spunînd acest lucru ne întrebăm acum — în situația în care, aproape fără excepție, cuplurile de antrenori divizionari s-au racordat în această perioadă, echipelor de seniori — **cine se mai ocupă de fapt, de soarta cadeților?** În grija cui au rămas, în această perioadă a marilor acumulări, viitorii pretendenți la titularizare în primele formații?

Răspunsul la aceste întrebări nu-l pot da desigur, decît cei care au uitat de obligațiile ce le revin în privința jucătorilor din echipele lor de tineret. Și am vrea ca un asemenea răspuns să nu constituie o simplă formalitate, ci **un mod concret și eficient de reconsiderare a unei activități, de netăgăduită importanță în dezvoltarea fotbalului nostru,** care își reclamă în deplinătatea lor drepturile ce-i revin.

CAMPIONATUL CELOR MAI BUNE ECHIPE DE TENIS DE MASĂ

(Urmare din pag 1)

I București (antrenor **Luci Stăvescu**) — fete. Am notat însă și involuția formației feminine Politehnica București unde prezența lui Carmen Crișan a trecut aproape neobservată. Am fi dorit totodată să putem consemna și un plus de valoare în jocul reprezentanților clubului Voința București. Poate că ni se va oferi acest prilej în campionatul viitor.

Au retrogradat C.S.M. Iași, Voința Brașov (băieți) și Spartac II București, Rapid Brașov (fete). Cele două echipe brașovene s-au retras din competiție încă de la începutul returului. Curioasă optică! Atît de curioasă cu cît oficialitățile sportive de resort din Brașov nu au găsit de cuviință să aducă nici pînă azi lămuririle necesare, deși ziarul nostru a solicitat aceasta încă de luni de zile!

Noile promovate în campionatul republican vor fi cunoscute la 28 ianuarie cînd se va încheia campionatul de calificare.

Așa cum aminteam, reluarea întrecerilor pentru titlurile de campioane pe echipe după sistemul diviziunar — la capătul unui interval de 13 ani — s-a bucurat de mare interes

Cvartetul formației feminine Progresul București, campioană a țării: *Maria Alexandru, Viorica Moldovan, Mariana Baciu, Victoria Babiciuc* și antrenorul *Victor Vladone*

pretutindeni, dar mai cu seamă, la Tg. Mureș și Arad, unde meciurile au fost urmărite de un public numeros. Ceea ce înseamnă că actuala formulă de disputare trebuie menținută. Cîteva îmbunătățiri sînt însă absolut necesare.

Mai întîi, birourile secțiilor, în special cele din Capitală, trebuie să-și asume cu deplină responsabilitate organizarea întîlnirilor pînă la cele mai mici amănunte, conform prevederilor regulamentare. Ne gîndim, de pildă, la anunțarea din vreme a datei și locului disputării partidelor. Au fost destul de numeroase cazurile cînd echipele provinciale sosiste la București nu știau unde și cînd vor juca. De asemenea, o situație cvasi-generală, ținuta, echipamentul sportiv au lăsat de dorit. Echipamentul pestriț, decolorat, prost întreținut nu poate constitui o bună propagandă nici pentru sportul respectiv și nici pentru competiția ca atare. Nu este vorba de lux, ci de un disponibil minimal care nu aduce după sine investiții costisitoare. Dimpotrivă, lucrul este și la îndemîna sportivilor, deci cu atît mai mult și la posibilitățile asociațiilor sau cluburilor.

Se cunoaște faptul că la reușita unei competiții o pondere importantă au continuitatea ei și stricta respectare a programului. În funcție de acestea, se efectuează pregătirile sportivilor, iar valoarea lor capătă adevăratul contur. Or, ediția campionatului trecut a păcătuit prin multe amînări și reprogramări. Numai programaul returului a fost refăcut de două ori, se pare, iar unor meciuri li s-au schimbat chiar locurile de desfășurare. E adevărat, cu acordul echipelor, totuși... Unde mai este atunci continuitatea unei competiții, trăinicia și seriozitatea ei dacă la fiece pas se aduc fel de fel de modificări? Nădăjduim ca pe viitor astfel de situații să fie evitate, iar comisia de competiții din cadrul federației noastre (printre membrii ei aflîndu-se și doi specialiști recunoscuți în materie, **Aurel Popovici** — președinte și **Nicu Naumescu**) trebuie să manifeste maximum de exigență, neadmițînd nici un fel de derogări.

În sfîrșit, întîlnirile au beneficiat de arbitraje corecte și competente, fără greșeli. Atît arbitrii bucureșteni cît și cei provinciali s-au arătat la înălțimea misiunii lor, neavîndu-se nimic de reprosat. Este însă totodată cazul ca să atragem atenția echipelor în privința respectului integral pe care îl datorează conducătorilor acestor jocuri. Pe alocuri au fost semnalate unele atitudini lipsite de deferență la adresa arbitrilor, fapte care nu-și pot găsi nici un fel de justificare și în consecință, sperăm să fie eliminate la următoarele ediții.

Dar, trecînd peste carențele consemnate, mai ales că remedierea lor poate fi împlinită, considerăm că această atît de importantă competiție internă a reprezentat o reușită. Ea însă trebuie consolidată. Stă în puterea federației, a secțiilor, jucătorilor și antrenorilor ca să asigure condițiile optime pentru desfășurarea întrecerilor care desemnează echipele campioane ale țării. Este necesar doar o mai bună colaborare și coordonare a activității.

Team-ul C.S.M. Cluj, deținător al titlului republican și pregătit de antrenorul emerit Farkas Paneth *(în mijlocul imaginii) cuprinde pe (de la stînga):* Gheorghe Bozga, Dorin Giurgiucă, Șerban Doboși, Ernest-Papp

Foto: A. PEEV

Unde mergem

DUMINICĂ

ATLETISM: Sala „23 August", de la ora 9: concurs municipal rezervat seniorilor, juniorilor I și juniorilor III.

FOTBAL: Sala Dinamo, de la ora 10: Unirea Tricolor — Carmen; ora 11: Venus — Rapid (meciuri feminine de minifotbal).

ȘCRIMĂ: Sala Floreasca, de la orele 9 și 15: concurs internațional București — Moscova.

TIR: Complexul sportiv „23 August", de la ora 9: campionatul municipiului București la arme cu aer comprimat.

VOLEI: Sala Giulești, ora 10: Rapid București — Dynamo Berlin (meci feminin în cadrul C.C.E.).

„ROMBOL TEHNIC", LA AL DOILEA NUMĂR

Sectorul metodic al federației noastre de fotbal a editat un nou număr din interesanta și utila lucrare „ROMBOL TEHNIC". Numărul 2 al acestui buletin cuprinde o serie de articole de un real interes pentru antrenorii noștri prin varietatea de teme cuprinse în cele 110 pagini.

Din bogatul său sumar spicuim: **Probleme generale ale pregătirii fotbalistice.** — „Presingul — un factor de progres" **(St. Drazczyk — Polonia);** „Mutații ale competițiilor fotbalistice de vîrf" **(Matt Busby — Anglia).** De asemenea, două articole ale antrenorilor **Mario Zagalo** (Braziha) și **Alf Ramsey** (Anglia) împărtășesc din experiența acestor doi tehnicieni.

Probleme ale pregătirii fizice. — „Exercițiile izometrice în jocurile sportive" **(I. Lukașin — U.R.S.S.);** „Forța și criteriile ei" **(H. Bube, R. Foch, H. Stubler, F. Trogach — R. D. Germană).**

Probleme ale pregătirii tehnico-tactice. — „Evoluția tendințelor tactice în competițiile de vîrf" **(G. Kacialin — U.R.S.S.);** „Lupta pentru minge" **(R. Koncewicz — Polonia).**

Probleme ale pregătirii psihologice. — Noi metode de comunicare care contribuie la succes în competiții" **(Bruce C. Olgive — S.U.A.).**

Probleme dietetice. — „Alimentația" **(H. Morcau — Franța).**

Probleme de arbitraj. „Ne trebuie un sistem cu doi arbitri de centru?" **(A. Wade — Anglia).**

EXPOZIȚIE DE DESENE PE TEME SPORTIVE

BRAȘOV (prin telefon, de la corespondentul nostru județean). Consiliul județean pentru educație fizică și sport, în colaborare cu Casa de cultură a studenților din localitate, a deschis, o interesantă și valoroasă expoziție pe teme sportive. Sînt expuse fotografii reprezentînd evoluția costumelor de patinaj în Olanda, Austria, Anglia, Franța, S.U.A. și România, din anul 1620 și pînă în zilele noastre. Desenele, redate în acuarelă sînt opera profesorului sibian Petru Tivădaru. Sînt expuse, de asemenea, numeroase trofee cucerite de-a lungul anilor de patinatorii artistici brașoveni, desene în tempera despre frumusețile schiului, realizate de prof. Eugen Moga, metodist al Casei de cultură a studenților brașoveni.

Nu lipsesc din expoziție fotografiile medaliaților olimpici români din anii Republicii — 1947-1972. Vizitatorii pot vedea și numeroase desene automobilistice cu diferite caroserii normale și de... vis, realizate în tempera de o serie de amatori din țară.

La deschiderea expoziției a fost prezent tovarășul conf. univ. Marin Birjega, vicepreședinte al C.N.E.F.S.

Expoziția este deschisă în sălile Casei de cultură a studenților și poate fi vizitată zilnic între orele 10—12 și 17—20, pînă la finele acestei luni.

Carol GRUIA

Luni 15 ianuarie 1973, orele 12,30, în sala Dalles

EXPUNEREA „CONTRIBUȚII PRIVIND ALCĂTUIREA PSIHOGRAMELOR SPORTIVE"

Centrul de cercetări științifice și documentare tehnică al C.N.E.F.S., Consiliul municipal pentru educație fizică și sport, în colaborare cu Universitatea populară București, anunță ședința din cursul de reciclare, cu titlul: „CONTRIBUȚII PRIVIND ALCĂTUIREA PSIHOGRAMELOR SPORTIVE".

Expunerea va fi făcută de psihologul Gheorghe Iliuță, în sala Dalles (B-dul N. Bălcescu nr. 18), luni 15 ianuarie 1973 orele 12,30. Va urma un film artistic.

LOTO — PRONOSPORT

LOTO

CÎȘTIGURILE TRAGERII SPECIALE A REVELIONULUI DIN 1 IANUARIE 1973:

PESTE 26 900 cîștiguri — 23 AUTOTURISME.

Extragerea I: Cat. 1: 1,60 variante a 100 000 lei; Cat. 2: 3,75 a 40 998 lei; Cat. 3: 23,75 a 6 473 lei; Cat. 4: 55,50 a 2 770 lei; Cat. 5: 243,25 a 632 lei; Cat. 6: 423,80 a 363 lei.

Report categoria 1: 96 240 lei.

Extragerea a II-a: Cat. A: 1 variantă 10% a 100 000 lei; Cat. B: 4,35 a 34 224 lei; Cat. C: 26,50 a 5 616 lei; Cat. D: 76,20 a 1 954 lei; Cat. E: 116,05 a 1 283 lei; Cat. F: 187,60 a 794 lei; Cat. Z: 3 120,95 a 100 lei.

Report categoria A: 148 124 lei.

Suplimentare: Cat. G: 4,65 autoturisme „Moskvici"; Cat. H: 26,25 excursii în R.D.G. (2 locuri); Cat. I: 45,70 excursii R.D.G. (1 loc); Cat. J: 107,35 a 1 000 lei; Cat. K: 171,25 a 500 lei.

Speciale: Cat. M: 3,50 autoturisme „Dacia 1300"; Cat. N: 16,35 autoturisme „Moskvici"; Cat. O: 13,65 excursii la Paris; Cat. P: 34,50 excursii R.D.G. (1 loc); Cat. R: 39,35 a 1 000 lei; Cat. S: 70,35 a 500 lei; Cat. T: 5 840,20 a 60 lei. Lista nominală a cîștigătorilor de autoturisme și excursii va fi publicată în numerele viitoare ale ziarului.

Corespondență specială pentru SPORTUL

F.I.F. COPENHAGA – O ADVERSARĂ EXTREM DE DIFICILĂ PENTRU „U" TIMIȘOARA ÎN C.C.E. LA HANDBAL

Partidele dintre **Universitatea Timișoara**, campioana României și **F.I.F. Copenhaga**, cea mai puternică echipă feminină a handbalului danez la această oră, programate în cadrul sferturilor de finală ale Cupei campionilor europeni se anunță extrem de echilibrate.

ANETTE DAHL

Formația din Copenhaga a atins în ultimele săptămîni cea mai bună formă, dominînd cu autoritate — exact ca și în sezonul trecut — campionatul țării. În cele opt partide ale ultimului turneu, handbalistele de la F.I.F. au obținut tot atîtea victorii, înscriind 144 de goluri ! Spre deosebire însă, de anul trecut, cînd campioanele Danemarcei au fost eliminate încă din primul tur al competiției de către echipa olandeză Niloc Amsterdam, în sezonul acesta, formația din Copenhaga a dobîndit mai multă experiență a jocurilor internaționale, ceea ce o îndreptățește să aștepte cu încredere dubla întrecere cu sportivele din Timișoara.

De altfel, cele două echipe s-au mai întîlnit în cadrul Cupei campionilor europeni în urmă cu 5 ani. Atunci, în primul meci disputat la Timișoara, F.I.F. a condus cu 2—0 și a pierdut în final cu 2—8, partida retur încheindu-se cu un rezultat de egalitate (10—10). **„Păstrez o tristă amintire de la acele meciuri** — ne declara recent Anne Marie Nielsen, căpitanul formației și recordmana de selecționări (125) în reprezentativa daneză. **Practic, atunci am pierdut calificarea în primul meci, cînd după o călătorie foarte lungă și obositoare, cu autobuzul, am jucat lamentabil. De data aceasta ne vom deplasa la Timișoara cu avionul și sper că evoluția noastră va fi incomparabil mai bună".**

Cum s-au comportat campioanele Danemarcei în actuala ediție. Sorții au adus în fața echipei noastre (pentru meciurile din primul tur) formația poloneză **Sosnowica Gliwice.** În primul joc, la Copenhaga, F.I.F. și-a nemulțumit suporterii, învingînd destul de greu cu 13—10. În partida din retur însă, danezele au depășit pînă și cele mai optimiste așteptări, învingînd la un scor categoric: 21—13. Pentru meciurile cu campioanele României, am solicitat un pronostic tot Annei Marie Nielsen. Și iată ce ne-a declarat ea :

„Desigur, româncele nu sînt cele mai bune handbaliste din lume. Dar trebuie să avem respect față de orice formație a lor. În vara anului trecut mi-am petrecut concediul de odihnă în România. Cu acest prilej am putut urmări îndeaproape cum se pregătesc handbalistele din București și am asistat chiar la un meci, care a opus selecționatei naționale chiar pe Universitatea Timișoara. Am fost realmente impresionată de forța lor de atac, ca și de soliditatea sistemului defensiv.

În componența lui F.I.F. Copenhaga mai intră și alte jucătoare din naționala daneză, cum ar fi **Birthe Hansen, Jette Koch Jensen,** portarul **Annette Dahl** și **Marianne Vilstru.** Alături de acestea, **Lene Hansen** și **Toni Röseler-Andersen** (foste internaționale) alcătuiesc o echipă omogenă, capabilă de frumoase rezultate în actuala ediție a C.C.E.

MOGENS JACOBSEN
BERLINGSKE TIDENDE — Copenhaga

Astăzi, în Capitală, meci internațional de judo

I. E. F. S.–MEDIZIN ERFURT [R.D.G.]

În sala de jocuri sportive de la I.E.F.S., va avea loc astăzi, de la ora 16, o atractivă întîlnire internațională de judo. Echipa bucureșteană a Institutului pentru educație fizică și sport va întîlni formația Medizin Erfurt (R.D. Germană). Ambele echipe se numără printre fruntașele campionatelor naționale.

Jocurile sportive africane

O CONTROVERSATĂ PROBĂ CICLISTĂ DE FOND

LAGOS, (Agerpres). — Desfășurată pe o căldură caniculară, cursa **ciclistă** de fond, disputată pe traseul Ibadan — Lagos (170 km), din cadrul „Jocurilor sportive africane", a avut un epilog puțin obișnuit. Evadat din pluton cu 30 de km înainte de sosire, etiopianul **Tekeste Woldu** se îndrepta sigur spre victorie (avea 5 minute avans), dar la intrarea în oraș a fost indus în eroare de o semnalizare greșită a oamenilor de ordine și în loc să intre pe pista stadionului a pedalat în altă direcție, îndepărtîndu-se, fără să știe, de succesul pe care-l merita. În aceste condiții, victoria a revenit algerianului Madjid Namza, care a cîștigat sprintul plutonului. Medaliile nu au fost însă atribuite, urmînd ca juriul de apel să examineze contestația depusă de delegația etiopiană.

Concursul de **natație** a programat alte patru finale, în care medaliile de aur au revenit următorilor sportivi : 200 m liber feminin : **Affifi Faten** (Republica Arabă Egipt) — 2:31,15 ; 200 m bras masculin : **Abdelkawi Monsen** (Republica Arabă Egipt) — 2:41,78 ; 400 m liber masculin : **Gnarbi Ali** (Tunisia) — 4:25,33 ; ștafeta 4×100 m liber masculin : **Republica Arabă Egipt** — 3:48,67.

În semifinalele turneului masculin de **volei, Republica Arabă Egipt** va juca cu **Senegalul,** iar **Tunisia** va întîlni echipa **Insulelor Mauriciu.**

Turneul de **fotbal** a continuat la **Ibadam,** cu partidele din preliminarii. Selecționata **Republicii Arabe Egipt** a învins cu scorul de **3—1 (0—1)** echipa **Republicii Populare Congo,** iar **Nigeria** a cîștigat cu **2—1 (0—0)** jocul cu formația **Tanzaniei.**

Campionul olimpic John Akii-Bua (Uganda), cu cîteva clipe înainte de a lua startul în semifinalele probei de 400 m.g.

ANA PASCU-LOCUL 8, MIHAI ȚIU-7, ANTON PONGRAȚ-9

Primele clasamente mondiale ale scrimei

Evident, am intrat în zodia bilanțurilor. Nu numai pentru că e început de an nou, ci pentru că în raport direct proporțional cu proliferarea programului competițional internațional, tot mai multe discipline sportive simt nevoia de a întocmi ierarhii necesare în diverse momente și oportunități. La toate acestea trebuie adăugată împrejurarea că, scăpate de sub tensiunea și rigoarea Jocurilor Olimpice — unde statutul nu permite întocmirea de clasamente extra-olimpice — unele federații internaționale găsesc prilejul de a stabili gradații valorice.

Iată un exemplu recent. **Pentru prima oară, Federația internațională de scrimă publică un clasament mondial** propriu, valabil pentru anul 1972. Firește că ordinea e dată de un sistem de punctaj care a ținut seama (numai pentru locul întîi) de titlurile olimpice, luînd apoi în considerație clasamentele marilor turnee individuale și abia pe urmă performanțele din meciurile pe echipe. În acest fel, scrimerii noștri, evidențiați în cursul anului 1972 și-au găsit cîteva locuri de onoare printre primii 10 clasați la trei din cele 4 arme clasice.

La **floretă feminină,** mai curînd pe baza rezultatelor ei din probele pe echipe, **Ana Pascu a fost creditată cu locul 8 în lume,** ceea ce — la prima vedere — pare sub posibilitățile ei reale. Pentru a-și îmbunătăți poziția, ea trebuie să-și onoreze panoplia cu succese și în turneele individuale (performanță de care este pe deplin capabilă). Pe Ana Pascu o devansează în clasamentul mondial : 1. Antonella Ragno-Lonzi (Italia), 2. Marie-Chantal Demaille (Franța), 3. Ildikó Bobis (Ungaria), 4. Elena Belova-Novikova (U.R.S.S.), 5. Galina Gorohova (U.R.S.S.), 6. Cathérine Ceretti (Franța), 7. Kerstin Palm (Suedia).

În proba de **floretă bărbați** fruntașul clasamentului este în mod normal necontestatul campion olimpic, polonezul Witold Woyda, urmat de maghiarul Jenö Kamuti și de francezii Christian Noël și Daniel Revenu. Pe locurile 5 și 6 figurează polonezul Marek Dabrowski și sovieticul Vasile Stankovici. **Un onorabil loc 7 revine trăgătorului român Mihai Țiu.**

Și în proba de **spadă,** condusă de maghiarul Csaba Fenyvesi, există un scrimer român printre primii 10 clasați și anume **Anton Pongrat, situat pe locul 9.**

Prezența celor trei scrimeri români în aceste clasamente mondiale reprezintă recunoașterea unui anumit progres care poate fi încă sensibil ameliorat în cursul anului 1973.

(V.B.„)

Surpriză la Neapole

Italia – Turcia 0-0

Ieri, la Neapole, s-a disputat întîlnirea de fotbal din cadrul preliminariilor campionatului mondial, dintre formațiile Italiei și Turciei. Jocul a luat sfîrșit cu un surprinzător rezultat de egalitate 0—0. De menționat că din echipa Italiei au făcut parte majoritatea internaționalilor, ca Zoff, Capello, Burgnich, Spinosi, Rivera, Riva etc.

Franța – Scoția 16-13 [10-6]

la rugby

În cadrul turneului celor 5 națiuni, ieri la Paris, echipa Franței a învins „XV"-le Scoției cu 16—13 (10—6).

sportul în lume

VOM VEDEA SĂRITURI CU SCHIURILE DE 170 m.?

Răspunsul: în martie, la campionatul mondial de zbor pe schiuri, de la Oberstdorf

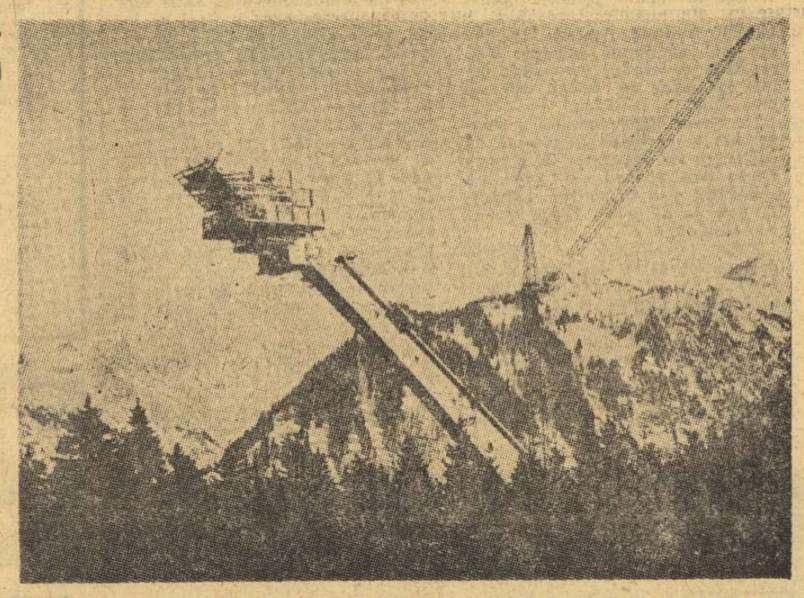

Noua trambulină de la Oberstdorf, în construcție

Zborul cu schiurile prin aer, împotriva tuturor preceptelor gravitației, exercită asupra spectatorilor o fascinație justificată, iar asupra schiorilor — tot atît de temerari ca orice pilot sau parașutist — o senzație de împlinire în neostoita luptă cu adversitatea naturii.

Între 9 și 11 martie se va desfășura la Oberstdorf — o stațiune de sporturi de iarnă din R.F.G., celebră datorită „Turneului celor 4 trambuline" — cea de *a doua ediție a campionatului mondial de zbor pe schiuri,* o competiție care se distinge față de clasicele probe (pe trambulinele de 70 m și 90 m) pe care le găsim în programele tradiționale ale întrecerilor olimpice sau ale campionatelor internaționale.

Trăsătura principală și distinctivă a acestui nou campionat mondial este *favorizarea zborurilor foarte lungi,* stimularea performanțelor sportive maximale. Este deci firesc ca la această competiție să se întrunească toți „vînătorii de recorduri" ai săriturilor pe schiuri. Iată — pentru a înțelege mai bine situația actuală — evoluția postbelică a recordurilor de zbor pe schiuri, avantajate pînă acum în special de existența pistei de elan miraculoase de la Planica (Iugoslavia). Aici, în 1948, elvețianul Fritz Tschannen stabilea recordul lumii la 120 m, o distanță ce părea uimitoare. Peste doar 20 de ani, recordul a ajuns la 165 m, datorită săritorului Manfred Wolf din R.D.G.

Cei ce au reușit pînă acum să sară peste 160 m cu schiurile (toți la Planica) sînt :

165 m	**Manfred Wolf (R.D.G.)**	**1969**
164 m	**Jiri Raska (Cehoslovacia)**	**1969**
162 m	**Björn Wirkola (Norvegia)**	**1969**
	Juhani Ruotsalainen (Finlanda)	**1972**
161 m	**Horst Queck (R.D.G.)**	**1969**
	Josef Matous (Cehoslovacia)	**1969**
	Jochen Danneberg (R.D.G.)	**1972**

De data aceasta, se așteaptă la startul campionatului mondial aproximtiv 80 de săritori din 15 țări, printre care campionii olimpici Wojciech Fortuna (Polonia) și Yukio Kasaya (Japonia), Manfred Wolf (R.D.G.), Walter Steiner (Elveția) și alții.

Nădejdile organizatorilor în performanțe extraordinare se bazează mai ales pe atuurile noii trambuline de la Oberstdorf, care va fi dată oficial în funcțiune cu ocazia inaugurării campionatului mondial și care are caracteristici excepționale ce permit prevederea unor *sărituri de 170 m !*

Noua trambulină (care poartă numele „Heini-Klopfer") se distinge — din punct de vedere arhitectonic — printr-o pistă de elan, lungă de 145 m, ce pare suspendată în eter, pentru că are un turn înclinat de beton, fără sprijin la capăt ! Caracteristicile principale ale noii trambuline sînt : înclinația pistei de elan — 39 grade, viteza de elan — 115 km/oră, iar înălțimea pistei de elan — 65 m.

Este absolut sigur că — păstrînd, prin corecte calcule tehnice, securitatea deplină a schiorilor în timpul zborului — noua trambulină va da un impuls proaspăt strădaniei de a obține mereu noi recorduri în săriturile ce survolează întinderile albe de zăpadă.

Victor BĂNCIULESCU

CAMPIONATELE INTERNAȚIONALE UNIVERSITARE DE SCHI

VIENA (Agerpres). — Campionatele internaționale universitare de schi au continuat la **Alpbach** (Tyrol) cu desfășurarea probei feminine de slalom uriaș. Victoria a revenit sportivei italiene **Annahid Asgiani,** cu timpul de 1:35,90. Pe locul secund s-a clasat Baerbl Edelsbrunner (Austria) — 1:36,87, iar locul trei a fost ocupat de Pascale Tremoulet (Franța) — 1:37,26.

Florin Gheorghiu s-a detașat în turneul de la Orense

MADRID, 13 (Agerpres). — Marele maestru român **Florin Gheorghiu** conduce detașat în turneul internațional de șah care se desfășoară în localitatea spaniolă Orense. După consumarea a cinci runde, Fl. Gheorghiu totalizează 4½ puncte și este urmat în clasament de un grup de patru jucători : **Victor Ciocîltea** (România), **Cobo** (Cuba), **Pidevski** (Bulgaria) și **Parma** (Iugoslavia) — cu cîte 3 puncte fiecare. Pe locul șase se află Benko (S.U.A.) — 2½ puncte (1), urmat de Medina (Spania), Mednis (S.U.A.) și Pomar (Spania) — 2 puncte, Castro (Filipine), Janosevici (Iugoslavia) — 1½ puncte și Durao (Portugalia) — un punct (1).

În runda a cincea, Florin Gheorghiu (cu piesele albe) a obținut o victorie rapidă, în numai 19 mutări, în fața lui Janosevici. Victor Ciocîltea (cu piesele negre) a remizat în 30 de mutări cu Medina, rezultat consemnat și în partidele Pidevski — Parma și Pomar — Medina. Cobo a cîștigat la Castro.

J. O. de iarnă 1976

ULTIMUL CANDIDAT: TAMPERE

Comitetul olimpic finlandez a anunțat că va susține candidatura orașului **Tampere** pentru organizarea Jocurilor Olimpice de iarnă din anul 1976. Pe de altă parte, un reprezentant al guvernului finlandez a declarat că statul va sprijini din punct de vedere financiar orașul Tampere, în cazul cînd acesta va fi desemnat să găzduiască Olimpiada Albă.

Primarul stațiunii americane de sporturi de iarnă **Salt Lake City,** care, de asemenea se numără printre candidatele la organizarea Olimpiadei de iarnă, a pus condiția ca guvernul federal al S.U.A. să aloce o subvenție importantă pentru a fi menținută candidatura. „Eu — a declarat Jack Garn — nu pot **să plec la reuniunea C.I.O. fără garanții financiare ferme. Altfel, ar însemna să ajungem în situația neplăcută a orașului Denver, care fusese desemnat de forul olimpic să organizeze Oliampiada de iarnă și, ulterior, a fost nevoit să renunțe din cauza lipsei de fonduri. Noi vrem să obținem organizarea Olimpiadei albe din motive de prestigiu și onoare. Șansa ca o stațiune americană să fie aleasă pentru a înlocui Denverul depinde și de faptul că membrii C.I.O. știu că Statele Unite doresc să organizeze Olimpiada cu ocazia bicentenarului independenței țării".**

În turneul de baschet de la Varșovia

Sel. Moscova-Sel. București 68-66, după un meci spectaculos

VARȘOVIA, 13 **(Agerpres).** — Au început întrecerile celei de-a 14-a ediții a competiției internaționale masculine de baschet „Cupa eliberării Varșoviei", la care, în acest an, participă cinci reprezentative de orașe și trei formații poloneze.

Selecționata orașului București, care evoluează în grupa A, a întîlnit în primul meci redutabila echipă a orașului Moscova, principala favorită a turneului. După un meci viu disputat, cel mai frumos al serii, după cum apreciază comentatorul agenției P.A.P., baschetbaliștii sovietici au obținut victoria la limită, cu scorul de 68—66 (42—36). În celelalte partide disputate s-au înregistrat următoarele rezultate : **grupa A :** Praga — „Polonia" 95—64 (45—32) ; **grupa B :** Legia Varșovia — Asz 103—76 (47—51) ; Sofia — Budapesta 70—54 (43—22).

fotbalistic

PROMISIUNEA ANTRENORULUI

Dave Sexton, managerul echipei londoneze **Chelsea,** și-a permis acum cîtva timp luxul unui superb trening, care provoacă admirația și invidia tuturor jucătorilor săi. **„Nu îl voi păstra prea mult timp,** a declarat Sexton. **Prea place băieților mei. Îl voi dărui primului dintre ei care va izbuti să înscrie două goluri într-un singur meci".** Dar iată că, deși promisiunea a fost făcută cu mai bine de 15 zile în urmă, Dave Sexton poartă încă același trening, admirat de toți ! Nimeni de la Chelsea nu a izbutit să înscrie de două ori în vreun meci...

RIVALITATE

Rugby sau fotbal pentru școlari ?

În Marea Britanie, 23 de școli, dintre cele mai mari, au decis decretarea rugbyului drept sportul numărul 1, în locul fotbalului. Rugbyul este considerat ca fiind mai util educației sportive decît „soccerul".

Dar, aproape imediat, federația sportului cu balonul rotund a trecut la contraatac. O comisie specială a fost formată. Ea a fost însărcinată, să coordoneze și să amelioreze relațiile dintre cluburi și instituțiile de învățămînt. Mai mult, un lucru nou, 150 de directori de școli au primit invitații personale la finala Cupei Angliei pentru amatori, care va avea loc în primăvară, bineînțeles pe Wembley...

Patinajul, mai popular ca fotbalul !

În Olanda, patinajul viteză este — așa cum putini dintre noi o știu — sportul rege. Mai popular chiar, în mod sigur, decît fotbalul... Un exemplu : campionatul primei divizii din Olanda va fi suspendat duminică 18 februarie, pentru a se permite astfel tuturor iubitorilor de sport din „țara lalelelor" să urmărească la televizor transmisia Campionatelor mondiale de patinaj viteză, care se desfășoară în acest an la Deventer. Ajax Amsterdam a și profitat de această pauză neprevăzută pentru a perfecta două meciuri amicale în Grecia : în ziua de 14 februarie la Salonic și la 16 februarie la Atena, împotriva lui Panathinaikos, meci ce ar putea conta ca revanșă la partida din finala „Cupei campionilor" de acum doi ani (2—0 pentru Ajax, pe Wembley).

SUPORTERII LA NEVOIE SE CUNOSC...

De necrezut, dar adevărat! În ciuda tuturor necazurilor care s-au abătut ca un blestem asupra sa, ca și a locului... penultima în clasament (21), **Manchester United** posedă, la jumătatea sezonului, o medie de spectatori mai ridicată decît cea din sezonul trecut : **46 403** față de **45 705 !** United este în acest fel cel de-al doilea club din divizie în acest „clasament", după **Liverpool** (1:derul) — cu **49 294,** și mult înaintea lui **Arsenal — 39 327.** Cum s-ar spune, prietenii (suporterii), la nevoie se cunosc...

LOVCEV — CEL MAI BUN FOTBALIST SOVIETIC AL ANULUI 1972

În urma unui referendum la care au participat 120 de ziariști reprezentînd ziare, agenții de presă, radio și televiziune, revista sovietică **„Fotbal—Hochei"** a desemnat pe cel mai bun jucător sovietic de fotbal al anului trecut în persoana fundașului stînga al echipei **Spartak Moscova** și al echipei naționale, **EVGHENI LOVCEV.**

Fiecare participant la referendum trebuia să indice în ordine trei jucători preferați, dintre cei 35 de pretendenți acceptați în cadrul concursului. Pentru primul loc s-au acordat trei puncte, pentru al doilea două, iar locului trei un singur punct. Un număr de 40 de ziariști l-au situat pe primul loc pe Lovcev, care a obținut în total 188 de puncte. Al doilea clasat a fost **Evgheni Rudakov** (156 p), iar pe locul trei s-a situat alt apărător, Murtaz Hurțilava (140 p).

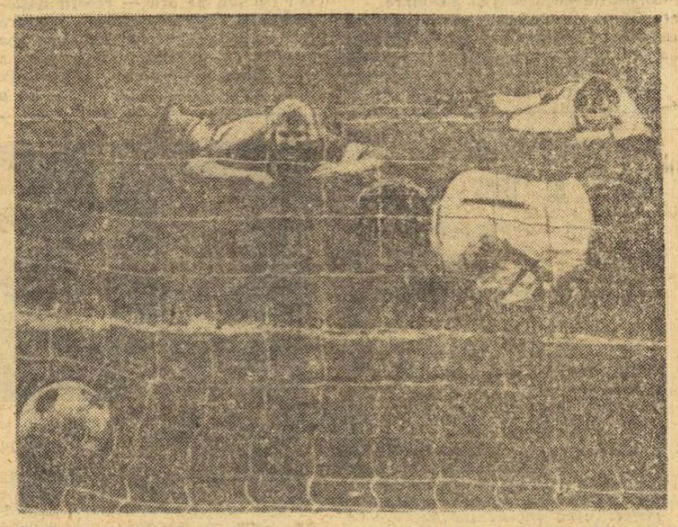

Iată o fază care exprimă, mai bine decît zeci de rînduri scrise, dramatismul fotbalului în anumite momente. Imaginea a fost surprinsă în timpul meciului din „Cupa R. F. a Germaniei" dintre Ludwigshafen și Schalke 04
Telefoto : A.P.—Agerpres

BREVIAR

● Echipa națională a **Cehoslovaciei** va întreprinde în luna februarie un turneu în Olanda și Belgia. Pînă în momentul de față sînt prevăzute meciuri cu formațiile oladeze **N.E.C. Nijmegen, N.A.C. Breda** și **Feyenoord Rotterdam** și echipa belgiană **F.C. Bruges,** lidera campionatului.

● Rivera **va deveni în curînd jucătorul milanez cel mai fidel. În momentul de față, el a egalat performanța lui** Maldini **(347 de meciuri de campionat pentru Milan) și recordul lui** Liedholm **(359) nu mai este departe.**

● Luînd în mînă conducerea lui **Manchester United,** scoțianul **Tommy Docherty** a cerut două lucruri: 1. ca **Matt Busby** să continue să ajute direct, prin experiența sa, echipa; și 2. ca el să fie autorizat să ia legătura cu **Best,** pentru o eventuală întoarcere al acestuia la formația din Manchester !

● **Fotbalul maghiar înregistrează o continuă scădere a mediei de spectatori. De la anul record, 1959—1960** (14 554 de spectatori pe meci), **acest număr a „căzut" la 9 405 (1968), 8320 (1969), 7 056 (1971), 6140 (1972) și 5 800 (în cursul campionatului actual).**

● **Bologna** a reușit un succes : echipa sa a marcat primul gol într-un meci susținut în deplasare, **după ...12 etape jucate.**

● **Comitetul executiv al Uniunii de fotbal belgiene a adoptat de curînd sistemul englez. Avertismentele acordate de arbitri jucătorilor dau loc unor penalizări pe puncte, în funcție de gravitatea infracțiunii. Acumulînd șase puncte, jucătorul respectiv este suspendat automat pentru un meci de campionat.**

● Nu, **Lubanski** nu va pleca nici la **Feyenoord** (cum se anunțase), nici la **Ajax. Pentru** simplul motiv că nu a împlinit încă 30 de ani (are abia 27), și va rămîne tot la **Gornik Zabrze.** În schimb, alți trei jucători polonezi pleacă în Olanda: **Sadek** (la Sparta Rotterdam), **Musialek** (N.A.C.) și **Willen** (Telstar).

● **Echipa spaniolă** Cordoba **s-a despărțit de antrenorul său, celebrul brazilian** Vava **(centru atacant al selecționatei carioca în 1962). La cîrma echipei, îi urmează fostul extrem dreapta a lui Real Madrid,** Joseito.

Campionatul feminin de handbal

(Urmare din pag. 1)

Au înscris : Ana Stănișel 4, Julieta Crișul 4, Victoria Amarandei 2 pentru Rapid, respectiv Doina Radu 6, Elena Florea 4 și Irene Oancea 3.

Au arbitrat Anton Munteanu și Ștefan Miculaș, ambii din Reșița.

TEXTILA BUHUȘI — I. E. F. S. 15-10 (7-7).

Adevărul este că studentele din Capitală au un „complex Buhuși". Încă de vineri seară cînd, la capătul unei superbe evoluții în partida cu Voința Odorhei, primeau felicitări, ele își manifestau teama pentru întîlnirea de a doua zi, cea cu Textila Buhuși. Complexate, torturate de teamă, înhibate, handbalistele de la I.E.F.S. nu aveau altă soartă decît eșecul. Drept este, însă, și faptul că Textila Buhuși a jucat excelent, a aplicat un agresiv 4 + 2 în apărare, distrugînd în față atacurile adversarelor, întrerupîndu-le circulația, iar în atac a beneficiat de 4 jucătoare în zi foarte bună de șut : Stoleru, Munteanu, Șerban și Vieru. Antrenorul E. Bartha a menținut în teren tot timpul numai „7"-le de bază, pentru a fi sigur că nu-i va scăpa victoria, pe care, în final a cucerit-o pe deplin meritat.

În ceea ce privește pe I.E.F.S., poate fi valabilă și explicația antrenorului I. Bota care ne spunea că formația sa este obosită în momentul de față, în această privință spunîndu-și cuvîntul numeroasele partide disputate în ultimul timp.

Au marcat : Emilia Munteanu 4, Maria Stoleru 4, Viorica Vieru 3, Rada Șerban 3 și Maria Simeria pentru Textila, respectiv Petruța Băicoianu-Cojocaru 5, Cornelia Mohanu 3, Maria Bota și Florentina Guță.

Au arbitrat Romeo Iamandi și Ion Dumitru, ambii din Buzău.

UNIVERSITATEA TIMIȘOARA — MUREȘUL TG. MUREȘ 16—6 (7—3).

Campioana țării a folosit această întîlnire pentru a face un ușor antrenament de pregătire. Antrenorul C. Lache le-a cerut elevelor sale să încheie rapid atacurile și să joace mai mult în apărare, pentru a verifica potențialul defensiv al formației în vederea întîlnirii din „Cupa campionilor europeni" cu F.I.F. Copenhaga (20 ianuarie, la Timișoara). Intențiile i-au reușit pe deplin, Universitatea primind doar șase goluri, dintre care două din 7 m.

Au înscris : Nadire Ibadula 9, Cristina Metzenrath 3, Elena Onofraș, Iolanda Rigo, Terezia Popa și Gorița Gavrilov pentru Universitatea, respectiv Ilona Simon 4, Rozalia Butta și Ana Rozalia — Birtalan.

Au arbitrat Ion Grigoriu și Dan Ionescu, ambii din Pitești.

UNIVERSITATEA BUCUREȘTI — VOINȚA ODORHEI 16—14 (8—8).

Au marcat : Simona Arghir 9, Doina Furcoi 4, Elena Răducanu 2, Niculina Iordache — pentru Universitatea, Iuliana Markos 4, Magda Miclos 3, Maria Magyari 3, Irina Teglas 3, Iuliana Szasz — pentru Voința.

Au arbitrat Gheorghe Lungu și Hans Boschner (ambii din Brașov).

Duminică, de la ora 15 : Rulmentul — Mureșul, Progresul — Rapid, Constructorul — I.E.F.S., Universitatea Timișoara — Voința și Universitatea București — Textila.

Redacția și administrația : București, str. Vasile Conta nr. 16 ; telefoane : centrala 11.10.05, secția corespondenți 11.51.09, interurban 72 și 286, telex : sportrom buc. 180. Tiparul I. P. „Informația", București 40 368

PROLETARI DIN TOATE ȚĂRILE, UNIȚI-VĂ!

Sportul

ZIAR AL CONSILIULUI NATIONAL PENTRU EDUCAȚIE FIZICĂ ȘI SPORT

ANUL XXIX — Nr. 7294 | 4 PAGINI 30 BANI | Luni 15 Ianuarie 1973

C. Văideanu — *cîștigătorul slalomului de ieri — atacînd curajos una dintre porțile traseului.*

Foto : Theo MACARSCHI

ÎN „CUPA A.S.A.", LA SCHI

C. VĂIDEANU CIȘTIGĂTOR IN PROBA DE SLALOM

POIANA BRAȘOV, 14 (prin telefon, de la trimisul nostru).

După două zile, în care pe Cristianul Mare a viscolit și au tronat negurile, astăzi (n.r. ieri) cerul a fost în permanență senin, soarele strălucitor iar vîntul n-a mai suflat deloc. Organizatorii au împărțit concurenții participanți la slalomul **„Cupei A.S.A."** în trei grupe, în funcție de clasarea în recent apărutele liste de punctaj ale F.R.S.B. Menționăm de asemenea că la concurs au fost admiși și peste 20 dintre cei mai buni juniori ai noștri. A fost, așadar, un concurs deschis, în care **Dorin Munteanu** și **C. Văideanu** porneau favoriți, un concurs caracterizat printr-o luptă dîrză pentru locurile 3—7, un concurs în fine, cu protagoniști aleși și dintre cei care „vin din urmă".

În dimineața concursului, gerul a făcut ca zăpada de pe traseu să fie foarte tare, iar pe alocuri să existe plăci de gheață. Din acest motiv, concurenții au fost solicitați din plin, adversarul psihologic — instinctul de conservare — fiind unul dintre cei mai... periculoși. Mulți schiori au intrat reținuți în porți și au derapat deseori, pentru a frîna din viteză. Forța picioarelor, reflexele și simțul echilibrului au fost calități neapărat necesare. În sprijinul acestei afirmații a venit clasarea pe primele trei locuri a unor schiori recunoscuți ca fiind înzestrați în această direcție : **Văideanu, Munteanu** și **Manta.** (Ultimul a realizat astfel o performanță realmente notabilă). Și tot din acest motiv au fost înregistrate și foarte multe abandonuri, cauzate de ieșirile dintre fanioane și căzături. Văideanu a cîștigat nesperat de ușor în fața lui D. Munteanu, pentru că a făcut două curse curajoase în care riscînd, a învins, dar și pentru că, în prima manșă, adversarul său s-a bîlbîit aproape de sosire, după ce a parcurs „șnur" prima parte a traseului. Frumoasă a fost și lupta dintre **N. Ghimbășan, Nicolae Barbu** și **Vasile Crețoi,** mobilizați la maximum și pregătiți aproape uniform la această oră. În întrecerea fetelor, **Daniela Munteanu** și **Iudith Tömöry,** ambele cu timpi egali, au cîștigat fără emoții.

REZULTATE TEHNICE (două manșe a cîte 40 de porți, pîrtia Sulinar): **băieți** — 1. C. Văideanu (A.S.A.) 68,1, 2. D. Munteanu (C.S.U.) 70,0, 3. A Manta (A.S.A.) 70,8, 4. N. Ghimbășan (St. roșu) 71,0, 5. N. Barbu (Dinamo) 71,3, 6. V. Crețoi (St. roșu) 71,4 ; **fete** — 1—2. I. Tömöry (Dinamo) și D. Munteanu (A.S.A.) 81,0, 3. Nela Simion (Lic. Predeal) 93,2, 4—5. Maria Trestian (I.E.F.S.) și Cristina Verharzi (Viitorul) 95,7, 6. Cristina Ene (Lic. Predeal) 101,8.

Radu TIMOFTE

În campionatul feminin de handbal

UNIVERSITATEA TIMIȘOARA ȘI-A CONSOLIDAT POZIȚIA DE LIDERĂ

PITEȘTI, 14 (prin telefon de la trimisul nostru).

Ultima zi a turneului de sală din localitate a programat meciurile etapei a XV-a a campionatului de handbal feminin Divizia A. Au fost întîlniri de luptă îndîrjită care au oferit celor peste 1000 de spectatori, prezenți în tribunele Sălii sporturilor, un spectacol agreabil.

Beneficiara acestui turneu este campioana țării și lidera actuală a clasamentului, **Universitatea Timișoara,** care — datorită celor trei victorii și insuccesului de sîmbătă al I.E.F.S.-ului — s-a distanțat la 4 puncte de a doua clasată și la 5 puncte de ocupanta locului 3 — Universitatea București.

RULMENTUL BRAȘOV — MUREȘUL TG. MUREȘ 13—8 (7—3)

Brașovencele au realizat la Pitești o performanță rară în activitatea lor generală : au repurtat trei victorii (la Progresul București, Rapid București și Mureșul Tg. Mureș), obținînd 6 puncte, grație cărora fac un important pas spre partea superioară a clasamentului. Cel mai facil dintre succese a fost ultimul. Partida cu Mureșul Tg. Mureș a constituit un simplu „galop de sănătate", echipa din Tg. Mureș — alcătuită din junioare fără experiență (în lipsa titularelor) — neputînd nici de această dată să opună o rezistență serioasă. Meritorie este totuși ambiția cu care aceste fete se zbat în permanență, chiar dacă nu nădăjduiesc să iasă astăzi din limitele unei comportări submediocre.

Au marcat : **Doina Radu** 5, **Irene Oancea** 3, **Adriana Căciulă** 2, **Mariana Constantin, Valentina Ionescu, Ecaterina Böjite — pentru** Rapid, **Elena Ungur** 2, **Ilona Simon** 2, **Maria Bartha** 2, **Viorica Bartha, Rozalia Butta** — pentru Mureșul.

Au arbitrat **Viorel Căpățînă** și **Valentin Wechselbaum** (ambii din Timișoara).

RAPID BUCUREȘTI — PROGRESUL BUCUREȘTI 13—9 (5—4)

Meciul dintre echipele celor două „veterane" ale handbalului feminin românesc **(Ana Stănișel** — Rapid și **Maria Constantinescu** — Progresul) a fost de mare luptă, palpitant — în prima sa parte — prin evoluția scorului și pe alocuri, dur. Cele două formații au mers „cap la cap" pînă în min. 30 (6—6) cînd, în mod surprinzător față de aspectul echilibrat al jocului, Rapid s-a desprins în cîștigătoare netă. Poate faptul că Rapid a în-

Hristache NAUM

(Continuare în pag. a 4-a)

VICTORII ROMÂNEȘTI ÎN COMPETIȚIILE CONTINENTALE DE VOLEI FEMININ

„Cupa campionilor europeni": RAPID ÎNVINGE CU 3-0 PE DYNAMO BERLIN

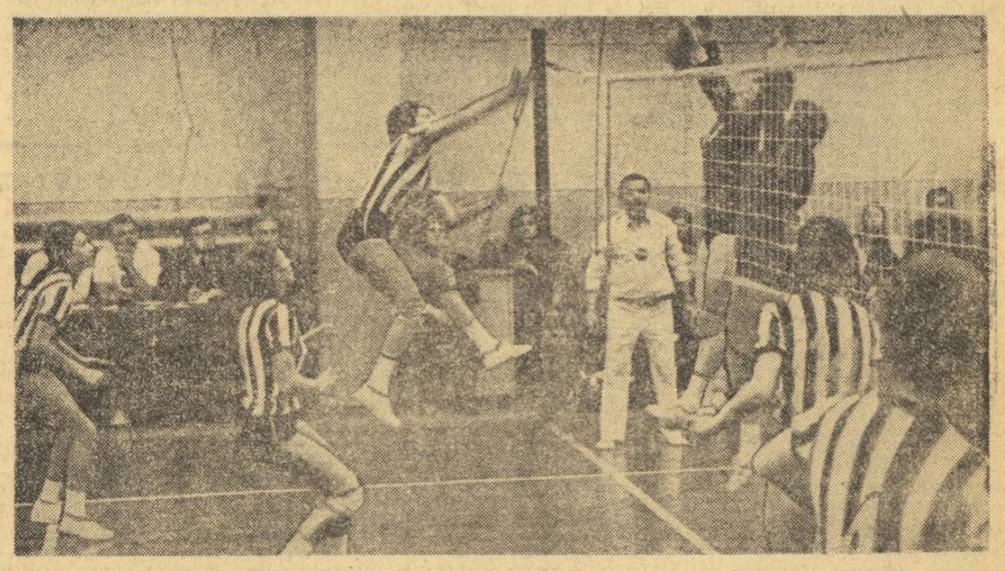

Blocajul alcătuit din Hermine Schaller *și* Barbara Czekalla *nu reușește să oprească balonul expediat cu putere de* Mariana Baga. *Fază din meciul Rapid — Dinamo, 3—0.*

Foto : Paul ROMOȘAN

Au fost momente de mare intensitate ieri dimineață în sala de lîngă podul Grant. Campioana noastră feminină, Rapid, a reușit una dintre cele mai bune comportări ale unei echipe românești de volei în ultima vreme și un rezultat ce o onorează, pe măsura strădaniilor depuse. Dacă duminică, la Berlin ea va obține și calificarea, bucuria va fi deplină.

Victoria ca în fața campioanei R.D. Germane, Dynamo Berlin, obținută **fără a pierde** vreun set (15—11, 17—15, 16—14), spune suficient dacă ne amintim că opt dintre cele zece jucătoare aliniate ieri în sala Giulești de antrenorii Siegfried Köhler și Wolfgang Kipf, fac parte din selecționata acestei țări.

Un succes — mai greu la volei, mai ușor la fotbal — poate fi și rodul unei întîmplări. Victoria feroviarelor, (și aceasta ne bucură cel mai mult) a fost însă fructul unui volei modern, gîndit, echilibrat, îndelung chibzuit la orele de antrenament : a reușită obținută în fața unei echipe stiuată deasupra mediei valorice a campionatului nostru feminin, datorită unui joc peste ceea ce ne-au obișnuit elevele lui Davila Plocon, punctul forte fiind puterea de luptă și mobilitatea în teren.

Dynamo Berlin impresionează prin înălțimea și tinerețea efectivului său. Berlinezele au demonstrat o bună școală de volei în special în atac (primează forța, acordîndu-se o mai mică atenție mingilor plasate), dar apărarea (lipsă de mobilitate tocmai atu-ul rapidistelor) a greșit mult, atunci cînd vor cîștiga și în experiență, voleibalistele de la Dynamo vor constitui un adversar de temut pentru orice echipă de pe continent.

Jocul începe în favoarea formației oaspe care în scurt timp conduce cu 6—2. Iată, în continuare evoluția primului set : 6—6, 7—6, 8—8, 9—9, 11—9, 11—11, **15—11** pentru Rapid. În cel de-al doilea, Rapid începe excelent (după 2—0 și 2—2 urmează 7—2) dar este egalată la 8, condusă cu 8—12, 10—12 și 12—13, după care meciul continuă la egalitate : 13—13,

Emanuel FANTANEANU

(Continuare în pag. a 2-a)

Mircea TUDORAN

(Continuare în pag. a 2-a)

„Cupa cupelor": PENICILINA A CÎȘTIGAT CU 3-1 ÎN FAȚA SLAVIEI BRATISLAVA

IAȘI, 14 (prin telefon, de la trimisul nostru).

În prezența a peste 2 500 de spectatori s-a consumat în sala sporturilor din localitate — subliniem cu această ocazie excelenta organizare — unul din derby-urile primei ediții a „Cupei cupelor", în care s-au întîlnit echipele Penicilina Iași și Slavia Bratislava. Așa cum se anticipa, formația ieșeană s-a impus în fața valoroasei sale adversare cu 3—1 (6, 5, —11, 10). Din păcate scorul nu reflectă exact situația de pe teren, gazdele avînd posibilitatea să realizeze un succes categoric, care să le scutească de emoții în partida retur. Ieșencele și-au asigurat victoria ca urmare a unui atac penetrant și eficace, în care au excelat **Florentina Itu, Aurelia Ichim** și, parțial, **Adriana Albiș** și **Lucia Dobrescu.** Un aport esențial la dirijarea atacului l-a avut coordonatoarea **Ana Chirițescu.** Nu același lucru îl putem spune despre apărare, unde s-au comis foarte multe greșeli, unele datorate unor neatenții, fie la preluare, fie la dublaj. De asemenea, trebuie să subliniem modul în care **Adriana Albiș** a executat serviciile, punînd în dificultate atacul adversarelor și realizînd puncte prețioase.

Spre deosebire de Penicilina, voleibalistele de la Slavia (lipsite de aportul Ludmilei Vinduškova, care nu a făcut deplasarea, fiind bolnavă) s-au comportat bine în apărare, unde au salvat mingi... irezolvabile. În atac, însă, ele s-au bazat doar pe **Jela Orsagova** și **Maria Malisova,** dar care nu au reușit decît în setul al treilea să se achite integral de sarcinile postului lor.

Emanuel FANTANEANU

(Continuare în pag. a 2-a)

ȘI ACUM, PE DRUMUL SPRE CONSACRARE...

Înaintea debutului în marile turnee internaționale de tenis, tînărul TRAIAN MARCU face confesiuni

Maestrul Tache Caralulis *îl felicită pe* Traian Marcu *în ziua împlinirii vîrstei de 19 ani și, desigur, folosește prilejul și pentru a-i da cîteva sfaturi...*

Din suita de momente care au aparținut tenisului în cadrul „întîlnirii" de „dublu": sport-artă oferită, vineri, spectatorilor prezenți în sala Floreasca, unul a fost memorabil pentru Traian Marcu. Felicitîndu-l cu prilejul împlinirii, chiar în acea zi, a vîrstei de 19 ani, maestrul emerit al sportului Ion Țiriac l-a prezentat spectatorilor și telespectatorilor pe tînărul său prieten ca fiind „un jucător deosebit de înzestrat".

Astăzi, cînd aceste fugare însemnări sînt citite de iubitorii tenisului, *Ion Țiriac* și *Traian Marcu* se află în avionul care-i duce spre S.U.A., unde vor participa la turneul de la Birmingham (statul Alabama).

Înainte de a se fi urcat în avion, am schimbat cîteva cuvinte cu Traian Marcu :

— Îți cunoști viitorii adversari, Traiane ?

— *Nu știu numele nici unuia, dar nu mă îndoiesc că vor fi mulți și puternici. Și mai știu, așa cum mi-a spus și Țiriac, că acesta fiind, de fapt, debutul meu în marile turnee, va trebui să muncesc enorm pentru a mă afirma. Maestrul Caralulis, cu marea sa experiență și cu tactul ce-i sînt caracteristice, m-a avertizat că nu va trebui să mă descurajez nici un moment, chiar dacă la început voi pierde. Va trebui să joc, să joc cît mai mult, mereu cu alți și cu alți adversari, fiecare avînd stilul său, întrucît numai așa pot căpăta încredere în mine. Ori asta doresc cel mai mult.*

Încredere — acesta este cuvîntul — avem și noi în Traian Marcu Printre colegii săi de generație din țară, el este de departe ocupantul locului întîi. El a intrat în eșalonul de elită al tenisului autohton, iar suita de mari turnee la care va lua parte în săptămînile ce urmează, îl poate propulsa în alt eșalon, acela al elitei mondiale. Așadar să credem și să așteptăm ! Succes, Traian Marcu !

Ion GAVRILESCU

AL DOILEA „SFAT AL MEDICULUI"

Ce se întreprinde și ce nu se... Întreprinde pentru introducerea și extinderea gimnasticii în pauza de producție

Ascultăm dimineața programul de gimnastică de înviorare transmis la posturile de radio și printr-o asociație de idei facem legătura între acest „al doilea sfat al medicului", ajuns pe calea undelor în casele noastre, și gimnastica în pauzele de producție, despre care ne vom ocupa în continuare. În definitiv, gimnastica în producție este sau ar trebui să fie tot un „sfat al medicului". Cu atît mai mult, cu cît efectele ei binefăcătoare asupra organismului au fost de mult puse în evidență.

În mod curent, ne referim astăzi la județul Dîmbovița.

Introdusă mai întîi cu titlu experimental, „repriza de sănătate" — cum au denumit-o muncitoarele — a devenit repede obișnuință și, ca orice obișnuință, ele nu mai vor să o abandoneze. Aceasta se întîmpla, anul trecut, în secția montaj de la Fabrica de aparataj electric și instalații din Titu, județul Dîmbovița. Un profesor pasionat — Emil Rozner — și-a asumat obligația inițierii și ducerii pînă la capăt a acțiunii. A reușit ? Vom vedea în rîndurile de mai jos.

Și-a format un grup de 6 instructoare recrutate dintre muncitoarele din secție, a discutat cu conducerea întreprinderii unde a găsit deplină înțelegere, neramînîndu-i după aceea decît să treacă la treabă. După repetate investigații în secția montaj și după îndelungi observații, grupul de metodiști care se ocupa de introducerea gimnasticii a ajuns la concluzia că, spre ora prînzului, intervine așa zisul „punct mort". Cu alte cuvinte, se observa o oarecare încetinire a ritmului de lucru, cu atît mai explicabilă, cu cît muncitoarele stau opt ore pe scaun, nefăcînd altceva decît să monteze piese mici pe altele mai mari. „După cele cinci minute de gimnastică efectuate pe culoarele dintre mașini — ne spunea ingi-

(Continuare în pag. a 2-a)

DEMONSTRAȚIE DE PATINAJ ARTISTIC LA CONSTANȚA

CONSTANȚA, 14 (prin telefon). Sîmbătă după-amiază și duminică dimineața, patinoarul Tineretului din localitate a găzduit o reușită demonstrație de patinaj artistic la care și-au adus contribuția cîtiva dintre cei mai buni patinatori ai țării, conduși de antrenorii Letiția Păcuraru și Marcel Comănici. În ciuda timpului nefavorabil (viscol și temperatură minus 10 grade), pe gheața noului patinoar și-au etalat virtuțile Doina Mitricică, campioana țării, Silvana Suciu, campioană națională la libere, Gabriela Voica (locul 3 în proba individuală a ultimului campionat), Atanasie Bulete, vicecampion național, Ion Mircea și Octavian Goga. O foarte frumoasă impresie a lăsat în rîndurile celor peste 500 de spectatori perechea Beatrice Huștiu — Dan Săveanu. Demonstrația a fost completată printr-o lecție de patinaj artistic dată de către componenții lotului național, copiilor constănțeni aflați în număr mare în preajma mantinelei.

C. POPA, coresp.

Dinamoviștii brașoveni au cucerit „Cupa Agronomia Cluj" la patinaj viteză

Brașoveanul Vasile Coroș, performerul seniorilor

TUȘNAD, 14 (prin telefon, de la trimisul nostru).

De multă vreme n-am mai asistat la un concurs atît de reușit ca cel din finala **„Cupei Agronomia Cluj".** Afirmăm, fără a exagera, că întrecerile acestui ultim test înaintea finalei campionatelor naționale (care încep marți) au întrunit toate atributele : gheață de calitate superioară reuniunilor anterioare, concurenți în vervă deosebită, un arbitraj competent, o organizare ireproșabilă și o vreme splendidă. Urmarea ? Rezultate neașteptat de bune. Principalul performer a fost dinamovistul brașovean **Vasile Coroș,** care în proba de 500 m seniori a reușit să coboare, pentru prima oară în țara noastră, sub 45 de secunde. De asemenea juniorul **Ladislau Focht** a stabilit un nou record la 1 000 m, care din păcate nu poate fi omologat deoarece pista de pe lacul Ciucaș are numai 300 de metri în loc de 333,33 m sau 400 m. Tînăra sibiancă, **Sanda Frum** a obținut în cursa de 1000 m — la cat. junioare mari — cea mai bună performanță înregistrată pînă în prezent la noi în țară. La fel, cunoscuții „alergători" **Dan Lăzărescu** și **Andrei Okoș,** ambii în revenire de formă, se anunță printre candidații la locurile laureate la apropiatele naționale.

Dintr-o simplă statistică, reiese clar că în manșa a doua a **„Cupei Agronomia Cluj",** cu mici excepții, concurenții au marcat un vizibil salt valoric.

La seniori au dominat dinamoviștii brașoveni (antrenor Ernest Ulrich) care au cîștigat trofeul pus în joc. În disputele micilor vitezișt s-au impus, la majoritatea probelor, elevii profesorilor Maria Tașnadi, Anton Molnar (Școala sportivă M. Ciuc) și Petre Tivadaru (Școala sportivă Sibiu).

Nu putem încheia această cronică fără a aminti, măcar în treacăt, de antrenorul clujean Zoltan Szekely, care are un merit deosebit în buna organizare a ediției a VI-a a „Cupei Agronomia", precum și de

Traian IOANIȚESCU

(Continuare în pag. a 2-a)

„CUPA CARPAȚI", UN REUȘIT CONCURS AL CELOR MAI TINERI PATINATORI

BRAȘOV, 14 (prin telefon). O bună parte din cei mai talentați patinatori artistici, copii și juniori, pînă la 13 ani, din București, Galați, Miercurea Ciuc și Brașov și-au dat întîlnire în Poiana Brașov la cea de a IV-a ediție a „Cupei Carpați", organizată de comisia de specialitate județeană. Timp de două zile, tinerele speranțe ale patinajului artistic din țara noastră au evoluat cu mult ă ambiție și elan dovedind o pregătire bună și mai ales reale perspective de progres. O impresie deosebită a lăsat-o Irina Nichiforov (I.E.F.S.), al cărei program de libere a fost prezentat cu un grad de dificultate apreciabil, fiind împletit, de-a lungul celor trei minute, cu o suită de figuri pretențioase, realizate la un nivel promițător. Ea băieți, brașoveanul Bogdan Crutti, campion la copii cat. II, elev al antrenorului Roman Turușanco, în evident progres a reușit și el să se impună și asemenea Irinei Nichiforov să intre în posesia trofeului oferit de organizatorii concursului.

Un singur regret față de această competiție reușită este acela de a nu fi avut și ea, întocmai ca ediția precedentă, un caracter internațional. Rezultate : **băieți : 1. Bogdan Crutti** (Dinamo Brașov) 243,4 p, 2. Mihai Deac (Constructorul București) 236,5 p, 3. Vasile Adrian (A.S.C.P.M.B.) 227,3 p ; **fete : 1. Irina Nichiforov** (I.E.F.S.) 256,6 p, 2. Tereza Necu (Constructorul București) 237,5 p, 3. Mariana Chiti (Dinamo Brașov) 234,0 p, 4. Dorinela Ularu (Dinamo Brașov) 231,9 p, 5. Dana Nigrim (Dinamo Brașov) 222,4 p.

Carol GRUIA-coresp.

ARBITRII DE FOTBAL DIN CAPITALĂ ȘI-AU RELUAT PREGĂTIRILE

Ieri dimineață, în sala clubului Steaua din calea Plevnei, arbitrii bucureșteni din loturile divizionare A și B și-au reluat pregătirile, efectuînd primul antrenament al anului. Cum era și firesc, a fost vorba de un antrenament ușor, în timpul căruia **Marcel Hanganu** și **Francisc Coloși,** care se ocupă de pregătirea fizică a arbitrilor, au insistat asupra unor exerciții de gimnastică, menite a reacomoda organismul la efort.

Prezenți la acest prim antrenament, l-am rugat pe **Constantin Costică,** președintele Colegiului municipal al arbitrilor, să ne dea cîteva relații în legătură cu viitorul program de pregătire a arbitrilor bucureșteni : **„Pînă la 15 februarie, vom efectua antrenamente în sală, o dată pe săptămînă, duminica, urmînd ca apoi să ieșim în aer liber. Concomitent, arbitrii vor participa și la lecții teoretice, care au drept scop reîmprospătarea cunoștințelor și dezbaterea, în detaliu, a ultimelor decizii F.I.F.A.".**

Arbitrul **Constantin Petrea a ți-**

Aspect de la primul antrenament al arbitrilor bucureșteni, efectuat ieri dimineață în sala Steaua din Calea Plevnei.

nut să ne împărtășească cîteva gînduri pentru noul sezon: „Ne așteaptă un sezon dificil. Din declarațiile publicate, rezultă că echipele se pregătesc ca niciodată, sînt mai ambițioase și dornice de a ataca în primăvară poziții superioare în clasament. Noi, arbitrii, avem datoria de a ne pregăti foarte bine pentru a putea face față înverșunatelor dispute care se anunță". Un altcunoscut cavaler al fluierului, **Gh. Popovici,** a completat : **„Pe lîngă obligațiile pe care le avem în campionatul intern, unde sîntem chemați să conducem cu competență și autoritate, veghind la o corectă și sportivă desfășurare a jocurilor, trebuie să ne achităm cu bine și de solicitările comisiei de arbitraj U.E.F.A. Pentru că, se știe, arbitrii români și-au cîștigat o reputație internațională, fiind tot mai des delegați la meciuri contînd pentru preliminariile C.M. și competițiile europene interclubur[illegible]"**

Ieri, în Dealul Spirii

O FRUMOASĂ GALĂ DE JUDO

Ieri după-amiază, sala de jocuri sportive de la I.E.F.S. a devenit neîncăpătoare. Numeroși spectatori, în majoritate studenți ai institutului din Dealul Spirii, au asistat la o atractivă gală internațională de judo, în care au evoluat formațiile **Medizin Erfurt** (R. D. Germană), I.E.F.S. și o selecționată de tineret a țării noastre ce se pregătește pentru campionatele internaționale ale României, programate la sfîrșitul acestei luni în sala Floreasca.

Cu un interes deosebit a fost urmărită întîlnirea dintre **I.E.F.S.** și **Medizin Erfurt,** la capătul căreia victoria a revenit echipei gazde cu 2—1. La cat. 63 kg — **Șt. Mureșan** b.y. R. Scheerschmildt, cat. 70 kg — **C. Coman** hikiwake (egal) B. Notter, cat. 80 kg — **M. Telechi** p.y. K. Maulhardt, cat. 93 kg — **Gh. Boșcu** b.ipp. B. Haar, cat. +93 kg — **Gh. Dumbravă** h. L. Herzer.

Selecționata de tineret a obținut victoria la un scor categoric, 4—1, în fața formației oaspe. A treia întîlnire, I.E.F.S. — Selecționata de tineret s-a încheiat la egalitate : 2—2.

CANOTAJ

AMBARCAȚIILE ÎNAINTEA STARTULUI ÎN VIITOARELE COMPETIȚII

Am solicitat prof. **Sergiu Zelinschi**, vicepreședinte al F.R.C.Y., un interviu de sezon, o convorbire „de start" în acest început de an.

— Așadar, au intrat din nou la iernat, în hangarele Snagovului, aproape 200 de schifuri. O avere, dacă ne gîndim că o singură barcă costă cîteva mii de lei. O imprudență, totuși, dacă avem în vedere că multe dintre aceste ambarcații de performanță vor ieși la primăvară, pe apă, nereparate. Chiar degradate, în condițiile actuale de depozitare. Împărtășiți o altă părere ?

— Nu. Situația precară ce s-a creat se datorează, în primul rînd, numărului mic de marangozi — doi — care se ocupă cu întreținerea acestui mare număr de schifuri. Cei doi lucrători, oricît s-ar strădui, nu pot face față volumului mare de muncă la bărcile ancorate vremelnic aici. În plus, a fost tăiată conducta termică ce furniza căldură hangarului, lăsînd a fi încălzit numai atelierul de reparații. Concret : acum, lăcuirea unei bărci durează întreit, deoarece respectivul schif trebuie să facă un stagiu mai mare pentru uscare, neputînd trece direct de la cald la rece. În acest timp, munca marangozilor bate pasul pe loc, calele atelierului fiind ocupate cu bărcile lucrate, care așteaptă a fi strămutate spre camerele frigorifice...

— Să rămînem tot la capitolul ambarcații, trecînd peste șalupe (care, în general, împărtășesc aceeași soartă ca schifurile) **și oprindu-ne la figuri. Renunțîndu-se și la galere, schifistul începător nu „sare" prea repede în barca de performanță ?**

— Instruirea modernă a exclus galera ca pe un lucru depășit. A elimina, însă, și figul — barcă-școală a canotajului — este o greșeală.

— Și, totuși, greșeala pare a fi tăcită acceptată, figuri nemaivăzindu-se pe apă. Nici chiar în ciornele notelor de comandă prin care secțiile nautice solicită „Reghinului" ambarcațiile necesare. Cum explicați... omisiunea, cînd antrenorii sînt cu toții de acord cu pregătirea tinerilor pe figuri ?

— Explicația trebuie căutată tocmai în aceste note de comandă. Adică : un gig costă cît un schif ! Exagerat, după părerea mea. Atunci ce cumpărăm, figul sau schiful ? Schiful, fiindcă avem nevoie de el la concurs, la „naționale" unde trebuie să prezentăm cît mai multe bărci.

— Sîntem la început de sezon, în perioada cînd „birourile" se întrunesc cu regularitate, cînd se discută toate fațetele „problemelor", printre care și cea a unificării unor secții nautice. Cum priviți această fuzionare ?

— Cu optimism, ca pe o stringentă necesitate în anumite cazuri. Iar aceste cazuri sînt — după opinia mea — cele ale secțiilor nautice Rapid, C.S.S. și Olimpia (în București), Școala sportivă și Politehnica (în Timișoara). Voi argumenta, în sprijinul studiului care se va face, cu avantajul unui colectiv puternic de antrenori, a bazei materiale ce va crește simțitor, a continuității în formarea viitorilor campioni.

— Ultima întrebare vizează campionatele europene (feminine și masculine) **care, după cum s-a anunțat, vor avea loc anul acesta în U.R.S.S. Ce garnituri își propune federația să deplaseze la Moscova ?**

— La fete, o garnitură completă : simplu, 4 vîsle, 4 rame, dublu, 8+1, inclusiv noua probă introdusă — schif dublu fără cîrmaci. Canotorii se vor alinia — cu excepția echipajului de 8+1 — la toate starturile viitoarelor campionate europene, firește dacă testele de control din vară vor confirma acest lucru.

CU ȘI FĂRĂ CÎRMACI ● CU ȘI FĂRĂ CÎRMACI

VIITOARELE NAȚIONALE

Anul acesta, campionatele republicane (masculine și feminine) de canotaj academic vor cuprinde — în programul întrecerilor — două noi probe. Este vorba de chemarea la start a echipajelor de **schif 4 vîsle fără cîrmaci** (băieți) și **2 fără cîrmaci** (fete).

SEMINAR NAUTIC

S-a încheiat tabăra de iarnă de la Snagov a lotului feminin, de perspectivă. Cele 45 de tinere canotoare din întreaga țară prezente la aceste „cursuri sportive de vacanță" au fost supuse unor interesante teste în vederea completării și formării viitoarelor echipaje de elită. Fructuosul seminar nautic a fost condus de antrenoarele **Maria Covaci** (Olimpia București) și **Garoafa Cantemir** (Ceahlăul Piatra Neamț).

DEMONSTRAȚII LA „CATEGORIA UȘOARĂ"

În scopul dezvoltării canotajului, F.I.S.A. preconizează introducerea unor noi curse de schif, pe categorii de greutate. Astfel, la **categoria ușoară** (greutatea maximă a canotorului — 70 kg) anul acesta —cu ocazia campionatelor europene de la Moscova — vor fi organizate întreceri demonstrative de **schif 8+1, 4 fără cîrmaci și simplu.** Noile probe urmează a fi propuse în programul viitoarelor campionate europene și mondiale din 1974.

PRIMUL CONCURS

Pe Bega continuă să iasă ambarcațiile majorității secțiilor nautice din Timișoara. Prima mare confruntare pe care o va găzdui, în primăvară, orașul Timișoara : **campionatele republicane de fond.**

O NOUĂ SECȚIE

Noile lacuri de acumulare adună pe unda lor alte promoții de schifiști. Anul acesta, canotajul își va mări baza prin înființarea unei noi secții în Orașul Gheorghe Gheorghiu-Dej. Ea va funcționa pe lacul Belci și va beneficia de aportul antrenorului **Mihai Drăghici.**

Rubrică redactată de **Vasile TOFAN**

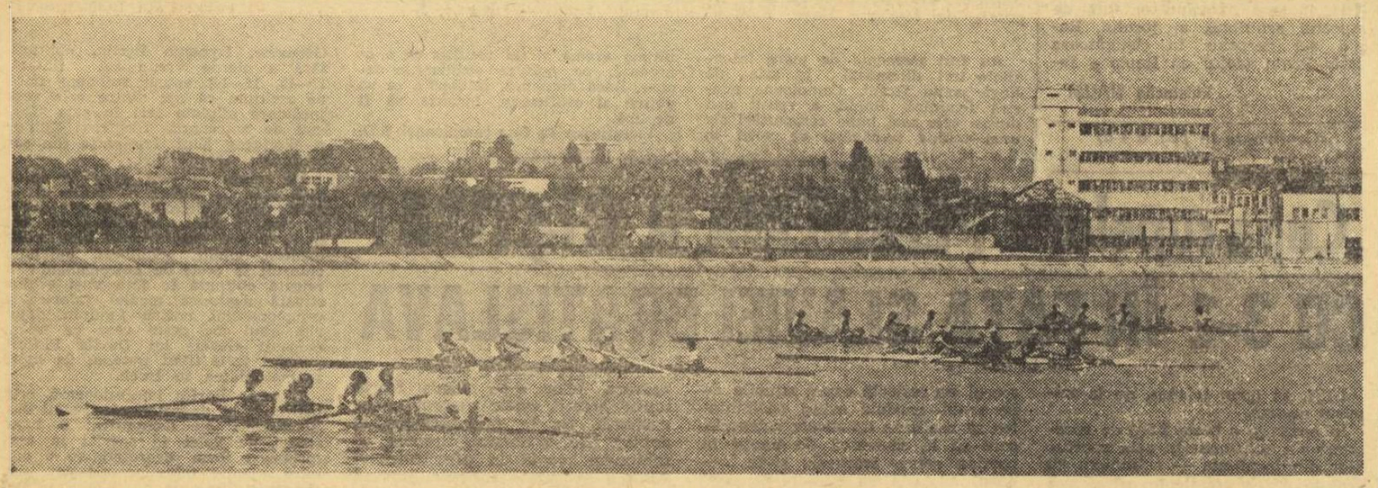

DAN IUGA — PERFORMERUL CONCURSULUI DE PISTOL CU AER COMPRIMAT

TIR

Numeroși trăgători din Capitală au participat sîmbătă și duminică la competiția organizată de comisia municipală de tir. S-a concurat la probele de sală, pușcă și pistol cu aer comprimat 40 de „diabolouri". Întrucît poligonul amenajat în fosta sală de haltere de la complexul „23 August" (cu opt linii de tragere) nu a putut cuprinde numărul mare de concurenți, o parte dintre țintași au tras în sala de la poligonul Dinamo.

Unii dintre selecționabili, în special aceia care se pregătesc pentru ultimul concurs de verificare, cel de duminică de la Ploiești, în vederea C.E. de sală din luna viitoare, au privit cu seriozitate această confruntare din campionatul de divizie al municipiului. Este cazul lui **Dan Iuga**, al **Anișoarei Matei**, al **Veronicăi Stroe** și al lui **Eugen Satala**, care au reușit să obțină rezultate bune. În această categorie, trebuie să amintim în primul rînd pe campionul european la pistol cu aer comprimat, Dan Iuga (Dinamo), care a participat la două concursuri (sîmbătă la Dinamo și duminică la „23 August") și a obținut punctajul remarcabil, 387 — la un punct de recordul țării și 386. Ambele rezultate îl situează pe Iuga printre cei mai în formă pistolari români la ora actuală. Foarte bine s-au mai comportat de la Dinamo și **Anișoara Matei** — notată pe foile de arbitraj cu 372 p la pistol, precum și **Eugen Satala** care cu un nou record personal, 382 p, candidează cu șanse serioase pentru a ocupa un loc în lotul pușcașilor, dar depinde cum se va comporta la selecția de la Ploiești.

Pe lista remarcaților mai pot fi incluși o serie de tineri trăgători cum sînt : **Sorin Cucu** (Dinamo) care cu 375 p a obținut cel mai bun rezultat al său la pușcă, **I. Vochin** (A.S. C.P.M.B.), **M. Trușcă** (Metalul), **A. Cristea** (Dinamo), **P. Buzatu** (Olimpia), **Silvia Rat** (Metalul) și alții.

Iată rezultatele de pe ambele poligoane — **Dinamo** — pușcă — senioare : **1.** Veronica Stroe 369 p, 2. Ioana Șerbănescu 366 p, 3. Mariana Feodot 357 p (toate de la Dinamo) ; **seniori : 1. E. Satala 382 p,** 2. D. Barbu 354 p, 3. L. Stoian 353 p (toți de la Dinamo); **juniori : 1. S. Cucu (Din.) 375 p, pistol — senioare : 1. Anișoara Matei 372 p,** 2. Olimpia Demetriade 349 p, 3. Monica Șerban 348 p (toate de la Dinamo), **seniori : 1. D. Iuga 387 p,** 2. A. Cristea 376 p, 3. I. Pieptea 374 p (toți de la Dinamo); **junioare: Dana Teodorescu** (IEFS) 318 p; **juniori : C. Năstasă** (IEFS) 346 p. **Poligonul „23 August"** — pușcă **senioare : 1. Marina Tomescu (Dinamo), 372 p,** 2. Mariana Antonescu (IEFS) 354 p, 3. Edda Baia (IEFS) 354 p; **seniori : 1. Gh. Vasilescu (Olimpia) 369 p,** 2. I. Olărescu (IEFS) 362 p, 3. T. Codlea (Steaua) 354 p; **juniori : 1. I. Vochin (A.S. C.P.M.B.) 354 p; pistol seniori : 1. D. Iuga (Din.) 386 p,** 2. L. Giușcă (IEFS) 376 p, 3. P. Buzatu (Olimpia) 368 p ; **senioare : 1. Ana Buțu (Olimpia) 353 p,** 2. Liliana Tomescu (Olimpia) 351 p; **junioare : Silvia Raț (Metalul) 361 p; juniori: M. Trușcă (Metalul) 363 p.**

T. RĂBȘAN

Dan Iuga (Dinamo), primul din dreapta, a obținut două rezultate valoroase în campionatul municipiului București (387 și 386 p la pistol cu aer comprimat) Foto : N. DRAGOȘ

BOX

PE MARGINEA INIȚIATIVEI CLUBULUI DINAMO

PUTEM AVEA MAI MULTE GALE ÎN BUCUREȘTI ?

S-ar putea ca cerințele metodologice să impună în acest sezon boxerilor un stagiu de ozonificare, dar e greu să înlăturăm din mintea amatorilor de spectacole pugilistice ideea că sportul lor preferat este, totuși, cu precădere destinat organizărilor în sală, mai ales acum, în timpul iernii. Considerentul acesta este cu atît mai necesar de subliniat, cu cît ni se oferă destul de rar prilejul să asistăm la reuniuni de box. Iată de ce, dimpotrivă, sîntem bucuroși să remarcăm orice inițiativă menită să ducă la perfectarea unui bogat program de activitate, care în box înseamnă în primul rînd o suită de gale, capabile să adune în jurul ringului masele de iubitori ai sportului cu mănuși, întreținîndu-le pasiunea și contribuind, în același timp, la sporirea numărului de ieșiri publice ale boxerilor de toate categoriile. Reuniuni multe înseamnă întîlniri mai dese cu boxerii consacrați și, pe de altă parte, ocazii de afirmare pentru tinerii pugiliști.

Animați de asemenea gînduri, am apreciat firește inițiativa din ultima vreme a clubului Dinamo București care a început, cu multă înțelepciune, să valorifice existența sălii sale centrale, punînd-o la dispoziția unor reuniuni pugilistice aproape săptămînale. Nu vom intra în detalii financiare (deși nu lipsite de interes), limitîndu-ne doar la a sublinia că efectul lor este pînă acum pozitiv. Mai curînd ne-au interesat implicațiile de ordin sportiv.

Din păcate, buna intenție, pornită de la sediul clubului dinamovist, nu găsește întotdeauna ecou și în consecință este lipsită adesea de suporturile necesare. Ne referim în primul rînd la dificultățile de întocmire a programelor. Pentru ca o gală să devină cu adevărat atractivă, ea trebuie să ofere publicului meciuri bune, echilibrate, de tradiție și rivalitate sportivă. Firește că nu se poate organiza în fiecare săptămînă cîte un meci Cuțov — Dobrescu, dar nu înțelegem nici reticențele antrenorilor unor cluburi bucureștene care se codesc sau refuză să-și ofere elevii pentru alcătuirea unui program interesant. În aceste condiții, pînă și cea mai bună intenție rămîne fără efect.

Așa se explică faptul că pentru prima gală a acestui an, clubul Dinamo București a apelat la o garnitură provincială de frumos renume, invitînd clubul Dinamo Brașov la un meci direct cu cea mai bună formație care se poate alcătui la ora actuală în clubul din șos. Ștefan cel Mare. Gala va avea loc miercuri 17 ianuarie, în sala clubului bucureștean, începînd de la orele 18 și va opune următoarele perechi: **Remus Cozma — Alexandru Turei, Ștefan Boboc — Ion Sulă, Paul Dobrescu — Ilie Tirilă, Calistrat Cuțov — Gheorghe Agapșa, Dumitru Mihalcea — Mihai Imre, Ion Györfi — Ion Peter, Ion Alexe — Gheorghe Cuciureanu.** Programul va fi completat cu alte șase partide, nu lipsite de interes. Organizatorii înțeleg să folosească prilejul acestei reuniuni pentru a sărbători retragerea din activitatea competițională a unui număr de cinci boxeri dinamoviști, dintre cei mai cunoscuți pugiliști ai țării: **Ion Monea** (care a optat pentru cariera de antrenor), **Ion Covaci, Constantin Ghiță** și **Ion Olteanu** (care își vor continua activitatea profesională în cadrul Ministerului de Interne) și **Gheorghe Ene** (primit, prin examen, în rîndul vamesilor).

Dar dacă de data aceasta programul galei este atît de bogat încărcat cu nume de rezonanță ale boxului nostru, din păcate — aflată într-o situație precară și cu un efectiv extrem de limitat — secția de box a clubului Dinamo nu va putea susține, firește, singură, în permanență ritmul de gale săptămînale sau bilunare pe care și l-a propus. Este necesară în acest scop cooperarea tuturor cluburilor și asociațiilor sportive bucureștene cu secții de box, dacă nu chiar și a celor din provincie. De altfel, pentru luna februarie, clubul Dinamo intenționează să invite în Capitală reprezentativa boxerilor brăileni.

Victor BĂNCIULESCU
Petre HENT

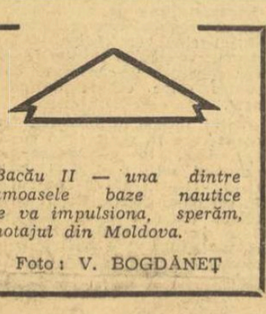

Bacău II — una dintre frumoasele baze nautice care va impulsiona, sperăm, canotajul din Moldova.

Foto : V. BOGDĂNEȚ

HOCHEI

S-AU ÎNCHEIAT MECIURILE TURULUI IV ÎN GRUPA B A CAMPIONATULUI NAȚIONAL

M. CIUC, 14 (prin telefon, de la corespondentul nostru). — Pe patinoarul artificial din localitate s-au încheiat azi întrecerile turului IV al grupei B la hochei. Iată ultimele două rezultate :

TÎRNAVA ODORHEIUL SECUIESC — AVÎNTUL GHEORGHIENI 6—4 (2—2, 4—1, 0—1). Au marcat : György (3), Vass (2). Tarcsi pentru Tîrnava respectiv, Kemenes (2), György și Szasz.

Performera turului IV a fost, fără îndoială, Tîrnava Odorhei, care a cîștigat toate cele trei jocuri, dar cu toate acestea n-a reușit să urce în clasament, rămînînd tot pe locul trei.

AGRONOMIA CLUJ — I.P.G.G. BUCUREȘTI 4—1 (1—0, 2—0, 1—1). Au marcat : Borbath, Baka, Tamaș, Texe pentru Agronomia, respectiv Păduraru. Derbyul seriei, dintre Agronomia și I.P.G.G., a dat cîștig de cauză studenților clujeni care au atacat dezlănțuit din primul minut al partidei. În afara celor patru goluri, ei au avut numeroase ocazii de a înscrie, dar au ratat în fața porții. I.P.G.G. București, cu toate că duminică a făcut cel mai bun joc al său din acest tur, n-a reușit nici de data aceasta să cîștige, pierzînd astfel și cel de al treilea joc.

Clasamentul grupei B a campionatului național de hochei după turul IV :

1. Agronomia Cluj	12	7	1	4	78—10	15
2. I.P.G.G. Buc.	12	5	4	3	55—37	14
3. Tîrnava Odorhei	12	5	2	5	47—52	12
4. Avîntul Gheorghieni	12	3	1	8	30—81	7

Fr. SZEKEDI

HORIA DEMIAN ȘI GABRIELA CIOCAN, COȘGETERII CAMPIONATELOR NAȚIONALE

BASCHET

Tradiționalele clasamente ale coșgeterelor indică lideri, la încheierea primului tur al diviziei A, pe cunoscuții internaționali Horia Demian (care a mai deținut și în alți ani această poziție) și Gabriela Ciocan. Ca o curiozitate notăm absența jucătorilor de la Dinamo, fruntașa clasamentului campionatului național, din rîndul primilor 16 marcatori.

Iată, însă, numele baschetbaliștilor cu cea mai mare eficacitate :

MASCULIN : 1. H. Demian („U" Cluj) 241 p (174 din acțiune, 67 din aruncări libere, 13 aruncări libere ratate), 2. C. Cernat (I.E.F.S.) 228 (200, 28—29), 3. Cr. Popescu (Rapid) 209 (176—33—7), 4. Gh. Roman (Politehnica Cluj) 189 (152—37—19), 5. A. Spînu (Farul) 186 (172—14—8), 6—7. T. Tarău (Steaua) 185 (142—43—9), P. Czmor (Universitatea Timișoara) 185 (166—19—17), 8. Gh. Cîmpeanu (Universitatea Timișoara) 184 (142—42—16), 9. A. Savu (Steaua) 180 (162—18—8), 10. S. Antoniu (Academia Militară) 176 (146—30—16), 11. M. Barna (Politehnica Cluj) 174 (152—22—14), 12. P. Czel (Politehnica București) 168 (146—22—14), 13. V. Pașca (Farul) 165 (142—23—17), 14. M. Braboveanu (I.E.F.S.) 163 (136—27—9), 15. A. Anastasiu (Politehnica București) 160 (154—6—2), 16. A. Purcăreanu (Farul) 159 (132—27—21) etc.

FEMININ : I. Gabriela Ciocan (Politehnica București) 165 (142—23—5), 2. Suzana Szabados (Politehnica București) 157 (140—17—7), Aurica Pop (Sănătatea Satu Mare) 142 (122—20—20), 4—5. Dorina Suliman (Rapid) 137 (114—23—17), Elena Opriciu (Voința Tg. Mureș) 137 (100—37—25), 6. Gabriela Ionaș (Voința București) 122 (102—20—8), 7. Diana Mihalic (Sănătatea Satu Mare) 121 (96—25—21), 8. Ecaterina Szvu (Politehnica București) 118 (90—20—6), 9—10. Gisela Schnebli (Universitatea Timișoara) 116 (100—16—16), Ildiko Villanyi (Universitatea Timișoara) 116 (88—28—22), 11. Angelica Tita (I.E.F.S.) 114 (98—16—12), 12. Tatiana Rădulescu (Voința București) 106 (82—24—22), 13. Liliana Rădulescu (Voința București) 100 (78—22—16), 14—15. Anca Racoviță (Rapid) 98 (66—32—24), Olimpia Neța („U" Cluj) 98 (73—24—20) etc.

Horia Demian (în tricou negru) luptă pentru a recupera mingea și a-și crea o nouă posibilitate de aruncare la coș. Fază din meciul „U" Cluj — Voința București Foto : Dragoș NEAGU

„3 SECUNDE"

● În cadrul pregătirilor efectuate la Mediaș, sub îndrumarea antrenorilor T. Giurculescu și O. Șerban, lotul național de juniori a susținut trei întîlniri de verificare în compania selecționatei locale întărită cu V. Zdrenghea și M. Barna. Mediașenii au cîștigat cu 100—92, 95—82 și 110—107, după jocuri foarte spectaculoase. Acest prim stagiu de antrenament al juniorilor a fost efectuat în vederea Cupei Prietenia și Campionatului balcanic care se vor disputa în 1973. **(R. ZAMFIR — coresp.)**

● După trei zile de întreceri interesante, desfășurate la Brăila în cadrul fazei de zonă a Festivalului de minibaschet, în fruntea clasamentului s-a aflat echipa Școlii sportive a orașului gazdă, urmată de : 2. Lic. „Spiru Haret" Tulcea, 3. Școala sportivă Constanța, 4. Casa pionierilor Constanța, 5. Școala generală nr. 8 Călărași. Cele mai atractive partide : Școala sportivă Brăila — Liceul „Spiru Haret" Tulcea (decisiv pentru locurile 1—2) 35—25, Școala sportivă Constanța — Casa pionierilor Constanța 24—23. C.J.E.F.S. a acordat diplome celui mai bun jucător (Gabriel Lipan — Școala sportivă Brăila), celui mai tînăr jucător (Florin Obîrșeanu — Școala generală nr. 8 Călărași) și coșgeterului (Daniel Vlădăreanu — Școala sportivă Constanța). **(Tr. ENACHE — coresp.)**

● Perioada de transferări începută la 5 ianuarie se va încheia la 20 ianuarie.

● La Cluj, a avut loc dubla întîlnire internațională dintre echipele feminine **Universitatea Cluj și B.E.A.C. Budapesta.** În primul meci, studentele clujence au obținut victoria cu 51—43 (26—22). S-au remarcat : **Neța și Lazăr** de la „U", respectiv, **Szikora și Miskolczi.** Partida revanșă a revenit oaspetelor cu 61—60 (36—31). S-au remarcat : **Jighișan și Mercea,** de la „U", respectiv, **Mihalfy și Miskolszi. (N. TODORAN — coresp.)**

● La Tg. Mureș, s-a disputat meciul internațional dintre formațiile feminine **Institutul Pedagogic Tg. Mureș și E.L.T.E. Budapesta,** care s-a încheiat cu victoria primei echipe cu **56—49 (27—23). (C. ALBU — coresp.)**

TURURILE II ȘI III ALE DIVIZIEI A

Tururile II și III ale campionatelor naționale de baschet se vor desfășura la următoarele date : **MASCULIN,** turneul I : 23—25 februarie, la București ; turneul II : 2—4 martie, la Cluj, turneul III : 9—11 martie, la București ; turneul IV : 6—9 mai, la Timișoara ; turneul V : 18—20 mai la București ; turneul VI : 25—27 mai, la Constanța ; turneul VII: 1—3 iunie, la Cluj ; **FEMININ,** turul al doilea în etape săptămînale în zilele de 4, 8, 11, 18 martie, 1, 5, 8, 15 și 22 aprilie ; turul al treilea, turnee : 27—29 aprilie la București, 11—13 mai la Cluj, 25—27 mai la Tg. Mureș.

AL DOILEA „SFAT AL MEDICULUI"

(Urmare din pag. 1)

nerul Pătru Ionel Lucian — este mai mult decît evidentă o înviorare a muncitoarelor, o mai bună dispoziție pentru muncă".

Profesorul Paul Oltei, președintele C.J.E.F.S. Dîmbovița, profesorul Rozner din **Titu,** ne dăduseră asigurări că și în schimbul de după amiază se face gimnastică. Nu aveam nici o îndoială asupra relatărilor celor doi interlocutori. Numai că același tînăr inginer, un om convins pe deplin de utilitatea gimnasticii în producție, ne-a mărturisit că, spre regretul său și al muncitoarelor, în schimbul de după amiază se face gimnastică doar în...scripte. Nu ne venea să credem. Totuși lucrurile așa stau. Să sperăm că în zilele ce urmează — mai ales că înșeși muncitoarele doresc — gimnastica în producție se va extinde și la schimbul de după amiază.

Facem popasul următor la **Pucioasa.** La întreprinderea textilă „Bucegi" din localitate lucrează 4 050 de muncitoare. Consiliul județean pentru educație fizică și sport Dîmbovița și Consiliul județean al sindicatelor preconizează ca și aici să fie introdusă gimnastica în pauza de producție. S-au făcut încercări, dar nu s-a ajuns la nici o înțelegere cu factorii răspunzători. Unde s-au împotmolit lucrurile ? Aproape nu ne vine să credem, dar chiar la COMITETUL SINDICAL AL ÎNTREPRINDERII. Aici a fost luat în brațe „NU" și, cu toate eforturile, teribilul „argument" nu poate fi abandonat. Motivînd că la amintita întreprindere se lucrează în trei schimburi, fiecare schimb preluîndu-se din „mers", tovarășa Floarea BUCUR, președinta comitetului sindicatului, afirma : **„este imposibil, în condițiile date, să introducem gimnastica în producție". Nu este mai puțin adevărat că nu s-au depus eforturi stăruitoare în acest sens nici din partea Consiliului orășenesc pentru educație fizică și sport Pucioasa** (președinte Gh. Rădulescu).

Pentru un număr atît de mare de muncitoare care lucrează la întreprinderea din Pucioasa gimnastica este fără îndoială de mare utilitate. De accea, sugerăm resortului de specialitate din C.N.E.F.S. și U.G.S.R. să ia de îndată măsurile ce se impun pentru activizarea factorilor locali și în această direcție.

I. G.

HIPISM

ÎN ÎNTÎMPINAREA NOULUI SEZON

În urmă cu șapte decenii, în 1903, „Societatea de încurajare pentru îmbunătățirea rasei animalelor" — care se reorganizase cu un an înainte, la Brăila — înființa cu emoție și bucurie Stud-Book-ul — registrul de nașteri — pentru calul trăpaș în România. Documentul atestă că, începînd din luna martie, în tot decursul acelui an 22 de crescători particulari au înscris primii 53 de mînji născuți pe pămîntul țării noastre.

N-avem intenția să întreprindem o incursiune în evoluția creșterii trăpașului român. Evocarea datelor de mai sus nu are alt scop decît acela de a sublinia caracterul festiv al sezonului din acest an, cînd iubitorii mișcării hipice vor comemora dublul eveniment : 70 de ani de la nașterea primilor trăpași români și disputarea celui de al 50-lea Derby !

Deși un atare subiect se pretează la numeroase forme de tratare, vom alege pentru rubrica noastră o întrebare legitimă : va fi oare sezonul 1973 la nivelul posturii sale de sezon jubiliar ?

Din fericire, multe dintre aspectele complexe ale problemei oferă de la bun început premise autentice pentru răspunsuri pline de un ferm optimism. La bază se află, desigur, calitatea lotului de trăpași care se situează la o valoare incontestabilă. Astfel, generația cailor de 4 ani, din rîndurile căreia elementele fruntașe vor disputa ediția jubiliară a Derbyului, are în campioana ei, **Senzația,** un prim element de talie internațională. Dar această micuță și elegantă „mașină de alergat", cu toate recordurile ei de 1.24.5 pe o milă și 1.24.9 pe un parcurs de fond de 2 310 metri, este departe de a putea fi privită drept o învingătoare prezumtivă. Este, într-adevăr, de presupus că ea își va corecta performanțele, atingînd nivelul celor dobîndite anul trecut de Gînd și Seceriș. În același timp însă, sînt cel puțin 6 adversari — în baza calităților cu care sînt înzestrați — capabili să-i asalteze viguros titlul și recordurile. N-are rost acum o analiză comparativă. Anticipăm numai perspectiva unei lupte de mare intensitate, cu adevărat pe măsura jubileului.

De asemenea, generația cailor de trei ani, cu elementele sale de vîrf **— Rațiunea, Viraj, Venus, Cumplit, Hent, Cumulus, Rosita etc.** — acumulează aprecieri deosebit de favorabile. Este una dintre cele mai valoroase de peste un deceniu și ca atare oferă garanții viabile că ne va procura numeroase satisfacții în domeniul performanțelor sportive. Cît privește generația mînjilor, anticipările rămîn în fond din sfera dorințelor, dar faptul că în rîndurile ei vor evolua primii descendenți ai lui Talion, Talaz și Seceriș stîrnește un plus de atractiozitate considerabil. În concluzie, materialul cabalin va corespunde momentului. Mai departe însă ? Un factor pozitiv este desigur reapariția în rîndurile antrenorilor și ale driverilor a multiplului fost campion Iosif Szabo, care va efectua în acest an o „pensionare activă". Prezența lui în probe va contribui nu numai la ameliorarea calității spectacolului, dar va impulsiona în mod deosebit ambițiile lui Gh. Tănase, Mircea Ștefănescu, Traian Marcu, Avram și ale celorlalți. Se mai cuvine a fi consemnată, de asemenea, cu satisfacție și inițiativa Centrului Republican de Creșterea și Calificarea cailor de rasă de a proceda la modificarea regulamentului pentru probele de trap și a pariurilor mutuale datat din 1965. Este un indiciu care ne permite să anticipăm că se tinde către o certă îmbunătățire a desfășurării alergărilor. Din păcate, însă, vor persista — probabil — și unii dintre factorii negativi atît de bine cunoscuți.

Ca încheiere, ne-am amintit însă cele scrise de un confrate, în urmă cu cinci ani, ca text la publicarea unei fotografii : „pentru asemenea faze frumoase din alergări, trebuie să recunoaștem, merită să mergi în fiecare duminică fie și pînă la Ploiești".

Mai ales — adăugăm noi — că va fi vorba de sezonul jubiliar !...

Niddy DUMITRESCU

PATINAJ

„Cupa Agronomia Cluj"

(Urmare din pag. 1)

tehnicienii de la celelalte cluburi și asociații participante care s-au străduit, și au reușit, să facă și pe oficiali și pe arbitrii într-un mod competent și obiectiv.

ULTIMELE REZULTATE — **senioare — 500 m : 1. Maria Tașnadi (S.C.M. Ciuc) 52,1,** 2. Sanda Frum (Șc. sp. Sibiu) 53,7, 3. Emeșe Bogdan (Șc. sp. M. Ciuc) 56,5 ; **1 000 m : 1. Tașnadi 1:49,9,** 2. Frum 1:51,8, 3. Lidia Vaszi (S.C.M. Ciuc) 1:56,5. **Seniori 500 m : 1. V. Coroș (Dinamo Brașov) 44,9,** 2. A. Okoș (S.C.M. Ciuc) 45,6, 3. D. Lăzărescu (S.C.M. Ciuc) 45,7 ; **1 000 m : 1. Coroș 1:33,1,** 2. Lăzărescu 1:35,0, 3. A. Ciobanu (Agronomia Cluj) 1:35,8. **Învingătorii celorlalte probe : juniori I—500 și 1 000 m fete : Liana Cardaș (Mureșul Tg. Mureș) 55,3 — 1:53,8 ; 500 m.b. : S. Delta (Școlarul Buc.) 43,3 ; 1 000 m.b. : M. Vrînceanu (Șc. sp. Sibiu) 1:40,8 ; junioare II 500 și 1 000 m: Carmen Dragoman (Șc. sp. Sibiu) 55,3 — 1:56,8 ; juniori II 500 și 1 000 m : I. Biro (Șc. sp. M. Ciuc) 49,4 — 1:45,6.**

Clasamentul general pe echipe : 1. Dinamo Brașov 125,5 p, 2. S.C.M. Ciuc 101 p, 3. Agronomia Cluj 47,5 p, 4. Constructorul București 15,5 p, 5. Școala sportivă Sibiu 12 p.

VOLEI

PENICILINA IAȘI

(Urmare din pag. 1)

Setul întîi se desfășoară în nota de superioritate a gazdelor care conduc cu 4—0, 11—3, adjudecîndu-și setul la 6. Același joc bun îl prestează sportivele ieșence și în setul următor, pe care-l cîștigă detașat, la 5. Sperînd într-o victorie comodă și în cel de al treilea, ieșencele au intrat decontractate pe teren, ceea ce a permis adversarelor să acumuleze șase puncte consecutiv. Din acest moment, ca urmare a unor greșeli comise de voleibalistele cehoslovace și a atacurilor în forță ale ieșencelor, scorul se echilibrează : 6—6. Două erori în atac, după șase schimburi consecutive de serviciu, aduc, din nou, în avantaj echipa Slavia, care se distanțează, apoi, la patru puncte : 10—6. Penicilina egalează la 11, dar nu reușește punctele necesare cîștigării setului. Următorul s-a desfășurat, din nou, în nota de dominare a gazdelor care au condus cu 8—0, cîștigînd la 10 și, o dată cu aceasta, victoria cu 3—1.

Arbitrii **Zdravko Racici** și **Branko Tomici** (Iugoslavia) au condus foarte bine următoarele formații :

PENICILINA : AURELIA ICHIM, ADRIANA ALBIȘ, Carolina Hatură (Mariana Raevschi), FLORENTINA ITU (CRISTINA POPA), Lucia Dobrescu (Nadia Brumă), ANA CHIRIȚESCU.

SLAVIA : MARIA HURINSKA (Ana Kotrova), Suzana Rozicikova, JIRINA GRONOVA (Zlatica Burgulova), Jela Orsagova (Jana Hluchanova), MARIA MALISOVA, HILDA MAZUROVA.

RAPID ÎNVINGE CU 3-0

(Urmare din pag. 1)

14—14. Dynamo are minge de set la 15—14 dar este egalată (15—15) pentru a pierde cu 17—15 în urma unor mingi de mare spectacol reușite de Marta Szekeli și Florica Tudora. Și în cel de-al treilea set, care avea să fie și ultimul, Dynamo conduce cu 4—0, dar Rapid egalează și conduce cu 7—4 datorită unui joc superior la fileu (excelente atacurile reușite de Mariana Baga și blocajul alcătuit din Eugenia Rebac și Marta Szekeli). Dar meciul nu este încă încheiat, atacul formației din Berlin se comportă excelent și aduce puncte după puncte. Ca urmare, după 7—7, Dynamo conduce cu 9—7, 10—8, 11—9, 13—10, 14—12 și are din nou minge de set. Mai calme, voleibalistele de la Rapid reușesc să egaleze (14—14) și să puncteze decisiv prin aceleași Marta Szekeli și Mariana Baga : 16—14. Victorie cu 3—0 !

Arbitrul **Petar Savici,** ajutat de **Vukasin Nikolici** (ambii din Iugoslavia) a fost foarte exigent sancționînd orice greșeală de tehnică.

RAPID : **MARIANA BAGA, CONSTANȚA BĂLĂȘOIU, EUGENIA REBAC, MARȚA SZEKELI, FLORICA TUDORA, Ruxandra Vraniță — Petra Stoica**

DYNAMO : **Monika Meissner, Margrit Grüneberg, ANETTA HELLER, BARBARA CZEKALLA, Christine Walther, HERMINE SCHALLER — Dietlinde Schwartz, Ingrid Hamann, Karena Borcherding, RICARDA THIERBACH.**

fotbal

Grupul reșițenilor se îndreaptă spre micro-platou. În fruntea lui, extrema stîngă, Florea Foto : Ioan CARDOȘ — Reșița

C.S.M. REȘIȚA SE PREGĂTEȘTE INTENS PENTRU „PRIMĂVARA FIERBINTE"

La Văliug, apele lacului de acumulare sînt înghețate și nesfîrșita pădure de brazi, pini și mesteceni este acoperită cu o mantie subțire de zăpadă. Aici, liniștea-i risipită, cînd și cînd de zgomotul unui camion ce transportă trunchiuri de brad, sau al vreunui autoturism ce se îndreaptă spre cabana Crivaia.

Pe un mic platou, din apropierea panglicii de asfalt ce șerpuiește pe marginea lacului, reprezentanții siderurgiștilor reșițeni în prima diviziе de fotbal au început ședința cu numărul 10. Antrenorul Reinhardt supraveghează atent pe fiecare elev al său cum execută genuflexiunile și diverse exerciții de gimnastică.

Minutele trec pe nesimțite și cînd acele cronometrului indică scurgerea unei jumătăți de oră, grupul coboară pe panglica asfaltată. Aici se desfășoară cea de a doua parte a lecției, unul dintre „episoadele" readaptării organismului la efort, începută de la 8 ianuarie. Seria alergărilor este deschisă cu o alergare de 500 m, desfășurată într-un ritm lent, continuată, însă, pe aceeași distanță, într-o viteză mai mare. Apoi a urmat o probă în care ritmul a fost deseori schimbat (4x60 m), după care a intrat în funcțiune cronometrul : 4x500 de metri fiecare distanță în cîte 100 de secunde, 4x400 m în cîte 75 sec, 3x300 m în cîte 50 sec și 3x200 m în cîte 32 sec.

În încheierea antrenamentului a avut loc o cursă pe distanță mai lungă, 3 000 m, efectuată în 14 minute. Așa s-a încheiat una dintre ședințe, desfășurată timp de două ore. Beldeanu, Georgevici, Gornea și colegii lor au lucrat intens, fiecare dorind să acumuleze forțe cît mai mari pentru bătălia din primăvară.

Aici, la Văliug, ei se reobișnuiesc cu efortul. De-abia de săptămîna aceasta va începe greul. Pînă la sfîrșitul lunii ianuarie vor lucra pentru o mai bună pregătire fizică generală și specifică, efectuînd zilnic în sală și în aer liber, cîte două antrenamente de intensitate maximă. Apoi, pînă la reluarea întrecerii, antrenorul I. Reinhardt va lucra cu elevii săi pentru îmbunătățirea procedeelor tehnico-tactice, a omogenizării formației, iar echipa va susține mai multe meciuri de verificare.

De la conducătorul tehnic al C.S.M.-ului aflăm lotul pe care-l pregătește pentru retur : **Gornea, Ilieș** — portari, **Rednic, Georgevici, Kiss, Kafka, Gaspar, Rădulescu II, Petcu, Pîrvan** — fundași, **Beldeanu, Nestorovici, Varga, Pușcaș, Grozăvescu** — mijlocași, **Atodiresei, Silaghi, Neagu, Florea** și **Tismănaru**. Dintre aceștia unul singur a lipsit de la pregătirile din săptămîna trecută : **Neagu** — internat în spital pentru tratarea unei colite acute, rebele. În schimb, față de sezonul din toamnă cîteva noutăți : **Tismănaru** și **Rădulescu II** — promovați din echipa de tineret, precum și fundașul **Petcu** transferat de la Progresul Brăila.

Jucătorii reșițeni sînt conștienți că pentru a scăpa de obsedantul loc 15 trebuie să fie mai bine pregătiți decît partenerii lor de întrecere. Și ei sînt decișI să nu-și precupețească energia ca să poată traversa cu succes „primăvara fierbinte" care-i așteaptă...

Pompiliu VINTILĂ

ȘI METROM ȘI-A ÎNCEPUT PREGĂTIRILE

BRAȘOV, 13 (prin telefon). — Revenirea în al doilea eșalon al fotbalului nostru și — mai ales — locul 5 ocupat la finele primei părți a campionatului, în general buna sa evoluție, obligă pe componenții echipei Metrom la o pregătire cît mai atentă. De aceea Metrom și-a reluat pregătirile de la 8 ianuarie, în dorința de a confirma buna impresie lăsată în toamnă. După un riguros control medical, trecut cu succes de întregul lot de jucători, aceștia au început antrenamentele direct în aer liber, așa cum se vor desfășura permanent. În cursul acestei luni, se va lucra pentru pregătirea fizică generală, în cîte 6 antrenamente săptămînale, urmînd ca în februarie să se treacă la pregătirea specifică și la o serie de jocuri de verificare. Antrenorul **V. Grosaru** este satisfăcut de disciplina și atmosfera de lucru care domnesc în rîndul lotului, considerînd că acestea au fost, de altfel, cheia succesului obținut anul trecut prin revenirea în Divizia B și, apoi, în toamnă, prin comportarea în seria a II-a.

Antrenorul brașovean are la dispoziție un efectiv de 18 jucători, printre care o singură achiziție : atacantul **Georgescu** de la Sf. Gheorghe. Iată, de altfel, acest lot : **Szalad, Drăgănoiu, Smeu** — portari ; **Sișcă, Bădițoiu, Moarcăș, Păltinișan, Staicu, Petrescu** — fundași ; **Gabor, Titet, Selymesi** — mijlocași ; **Necula, Gane, Paraschivescu, Furnică, Ferenț** și **Georgescu** — atacanți.

Cu acest lot, **V. Grosaru** speră să obțină în retur, cel puțin aceleași rezultate ca în toamnă și să se claseze astfel, printre fruntașele seriei.

DUPĂ PATRU ANI...

Londra, 15 ianuarie 1969...

Era frig pe Wembley. „Tricolorii" veniseră decimați de la Liège. Se aștepta dezastrul, pe terenul fraților Charlton. Dar dezastrul nu a venit, împotriva tuturor pronosticurilor.

La 15 ianuarie 1969, pe Wembley, s-a dat, de fapt, un start. Cursa a fost lungă și grea.

Ce a rămas din echipa de pe Wembley ?

Cercul pare închis. Au rămas cei doi stoperi, astăzi primii doi jucători ai anului 1972. A rămas chipul schimonosit de efort al lui Radu Nunweiller. Au rămas trei dintre cei mai discutați jucători ai acestui ciclu de patru ani (Dembrovschi, Lucescu, Sătmăreanu), dar pe umerii cărora a trăit, de fapt, cu strălucirile și umbrele ei, tînăra echipă de pe Wembley. A rămas, în sfîrșit, visul nostru despre Dumitrache, dar care, din păcate, a fost doar vis.

Astăzi este din nou o zi de ianuarie. Și din nou 15.

Poate că e din nou o zi predestinată unui start deși „tricolorii" nu mai joacă în catedrala fotbalului.

Vrem să credem că toți tricolorii de ieri, de azi și de mîine au rămas cu reflexul acelei zile de început de drum.

Mai mult decît acum patru ani, drumul e lung și greu.

Spre deosebire de **acum patru ani**, „tricolorii" nu mai sînt necunoscuții acelei nopți, cînd 100 000 de spectatori cîntau în cor **Rule Britannia**, din dorința de a-și susține echipa campioană mondială și din convingerea gravă că nu există un adversar dinainte bătut.

Astăzi, după patru ani, startul e la fel de capital. Ca și atunci, pe Wembley, echipa noastră simte, parcă, întreaga dificultate a momentului. Ba mai mult. În timp ce Wembley-ul părea să fie doar semnalul unei aventuri, astăzi trebuie apărat acel 4—5 din „grupa morții", de la Guadalajara, și „trilogia" celuilalt 4—5, cu Ungaria.

Au rămas, deci, cei doi stoperi. A rămas Radu. Au rămas cei trei jucători discutați, dar pe umerii cărora au urcat „tricolorii" celor patru ani.

Acum patru sau trei ani, tribunele stadionului „23 August" au mizat, în proporție de 99 la sută, pe clasa de nimeni (atunci) contestată a cuplului Dobrin-Dumitrache.

Acum patru sau trei ani, aceleași tribune au văzut în Răducanu un portar fără egal în istoria fotbalului românesc.

Dar viața tumultuoasă a gazonului a ținut să amendeze unele păreri prea curînd formate.

Dobrin și Dumitrache, cei mai talentați înaintași din ultimii ani, care păreau să se constituie într-un cuplu mai durabil decît cuplul Pele-Tostao, au jucat foarte rar împreună.

Răducanu a preferat să interpreteze rolul mai complex al îngerului și al demonului, stîrnind entuziasme nenumărate, dar și îndoieli la fel de multe. Echipa națională a continuat să trăiască din efortul anonim al ECHIPEI, așteptînd deseori foarte mult ca efortul lipsit de strălucire al celor mulți să se unească cu talentul celor puțini.

„Tricolorii" iau un nou start. Fie ca, în sfîrșit, efortul anonim să nu aștepte în zadar darul de atîtea ori tăinuit al talentului.

Ioan CHIRILĂ

MAI MULT, MAI BINE DECÎT IERI, PENTRU A AJUNGE MÎINE... MAI SUS!

La sfîrșitul săptămînii care a trecut, Colegiul central al antrenorilor a luat în discuție — în cadrul unui colectiv restrîns, operativ — una dintre problemele de cea mai mare actualitate ale fotbalului nostru : **conceptia de joc**. Și s-a făcut, cu acest prilej, un schimb util de opinii, s-au argumentat diverse propuneri, au fost sugerate o serie de amendamente, pe marginea unui referat-proiect și, în final, s-a ajuns la concluzia necesității de a se formula o concepție de joc care să corespundă integral sarcinilor prezente și de viitor ale fotbalului nostru.

Ne aflăm, așadar, la un moment de cotitură în ce privește orientarea pe drumul marii performanțe. Și ni se pare firesc să fie așa, de vreme ce însăși **evoluția continuă a socceruluI pe plan mondial, ne obligă să fim în pas cu actualitatea.** Ceea ce face ca, orice acțiune îndreptată în acest sens, să fie considerată oricînd, oportună.

Dar, se întreba totuși cineva, este suficient a opera numai niște modificări — să zicem — în conținutul vechii concepții de joc sau chiar a formula o alta nouă, pentru a depăși limitele unor realizări, în ansamblu, de valoare medie și a ne putea înscrie, de acum înainte, în rîndul țărilor cu fotbal avansat ? Răspunsul la o asemenea întrebare — un categoric „nu", l-au dat în primul rînd, practicienii. Ilie Oană, de exemplu, spunea că **a-ți propune îmbunătățirea concepției de joc, înseamnă în același timp și o nouă atitudine în ce privește concepția despre pregătirea jucătorilor.** Pentru că, normal, nu este posibil a se atinge indicii de calitate ai fotbalului modern (dinamic, colectiv, constructiv, tehnicitate înaltă, viteză mare în desfășurarea acțiunilor) fără acel **plus de instruire, fără acea preocupare continuă pentru promovarea noului, care să-ți ofere certitudinea reușitei.**

Și antrenorul ploieștean concretiza ideea concordanței dintre concepția de joc și cea de pregătire prin fapte: **„În iarna anului trecut jucătorii Petrolului au parcurs, în două săptămîni, prin crosuri și alergări în teren variat, un total de 80 km., adică o distanță egală cu aceea dintre Ploiești și Predeal ! Anul acesta, mai precis în etapa actuală, ne-am propus să realizăm, în același interval de timp, și pe aceleași căi, un număr de 120 km, ceea ce ar însemna un drum Ploiești — Poiana Brașov ! Și tot în acest an, a continuat Ilie Oană, am adăugat la cele 120 de execuții cu conținut tehnico-tactic ale unei ședințe obișnuite de antrenament (6 exerciții a cîte 20 de ori fiecare) încă 10 repetări, plus alte mijloace de complexitate mărită. Cum se va reflecta această încărcătură suplimentară în comportarea din retur a echipei ? Cu siguranță că vom juca mai bine pentru că este și firesc acest lucru, atunci cînd muncești mai mult".**

Antrenorul Constantin Teașcă, spunea la rîndul său : **„Față de anul trecut, în iarna aceasta vom lucra cu un spor de greutate de 10—15 kg., la exercițiile cu haltere pentru dezvoltarea forței ; am scos din arsenalul mijloacelor de îmbunătățire a rezistenței, crosurile și am adoptat soluția folosirii alergărilor de 4—600 m cu intervale, pînă la revenirea pulsului. În privința pregătirii specifice, mă declar adeptul teoriei : „joc, pentru ca să învăț... să joc".**

Acestea au fost numai două dintre exemplele în care preocupările celor ce răspund de instruirea echipelor divizionare, fie ele chiar și din eșaloane competiționale diferite, sînt fidele unui principiu pe care l-am dori generalizat la scara întregului nostru fotbal : „să muncești azi mai bine și mai mult decît ai făcut-o ieri, pentru a avea garanția că mîine vei urca mai sus pe verticala performanței".

Ceea ce, în fond, n-ar fi altceva decît traducerea în practică a unei concepții de joc moderne, pe calea unei instruiri ce se impune permanent în actualitate.

Mihai IONESCU

Turul Diviziei A în cifre și comentarii

9. U.T.A. ÎNTRE LOCURILE 3 ȘI 15 SAU DESPRE O TOAMNĂ SĂRACĂ ȘI CAUZELE EI

● Jucători folosiți : 18. Pe posturi : 3 portari, 6 fundași, 4 mijlocași și 5 atacanți.
● Înlocuiri efectuate : 7 ; 3 în linia de mijloc și 4 în atac.
● Doar în 7 etape au survenit modificări, de fiecare dată, una singură.
● Numai **Pojoni, Petescu** și **Domide au evoluat 1 350 de minute.**
● Formația de bază : **Vidac (13) — Birău (14), Pîrvu (14), Pojoni (15), Popovici (15) — Petescu (15), Condruc (10), Broșovschi (12) — Axente (15), Domide (15), Kun (13).** Au mai jucat : Lereter (5), Calinin (4), Sima (9), Ziller (1), Naghi (1), Purima (2), Cura (1).
● Goluri marcate : 17 (11 acasă, 6 în deplasare). 2 fundași au înscris 2 goluri, 3 mijlocași 6, 3 atacanți 9.
● Goluri primite : 17 (9 acasă, 8 în deplasare).

Ce mare diferență între UTA care încheia campionatul trecut cu fruntea sus, pe locul II, și U.T.A. care, cu două luni și ceva mai tîrziu, lua startul în următoarea întrecere a divizionarelor A !

Modificările nu erau numeroase, dar substanțiale : textiliștii începeau noul campionat fără antrenorul Nicolae Dumitrescu, cel care un sfert de veac și mai bine se confundase cu U.T.A. ca jucător și apoi ca antrenor ; nu mai făcea parte din lot nici cel ce se anunțase o mare speranță pe extrema stîngă, Both ; Gornea se despărțise și el, mai de mult, de clubul ce-l propulsase din anonimat în poarta „echipei de pe Wembley".

Echipa pornea deci la bătălie cu un alt conducător și cu efectivul diminuat atît numeric, dar mai ales valoric. Dar nu numai acestea erau realitățile ce aveau să ducă la linia extrem de sinuoasă a comportării formației din Arad în această primă jumătate de campionat.

Într-adevăr, U.T.A. începe printr-o victorie asupra echipei campioane, F. C. Argeș : 2—1, în prima etapă, la Arad, ceea ce lăsa impresia pentru toți că team-ul de pe Mureș va continua și în acest sezon bunele rezultate din cea de a doua jumătate a campionatului trecut. Rezultatul alb reușit la București, în compania Rapidului, echipa deținătoare a „Cupei României" nu făcea decît să întărească prima impresie. A cuceri trei puncte din patru posibile în fața unor echipe medaliate ale sezonului trecut, nu părea a fi la îndemîna oricui. Dar începînd cu etapa a treia s-a văzut degringolada echipei, o degringoladă anunțată oarecum de rezultatele de loc strălucite înregistrate în turneul întreprins înainte de campionat în Belgia, Olanda și Franța. Și începe toboganul celor șase înfrîngeri consecutive, punînd la număr și cele două jocuri pierdute în „Cupa U.E.F.A.", cu I.F.K. Norrköping. Dacă cele două puncte cedate pe teren propriu în fața lui Dinamo (0—1) erau — s-ar putea spune — tolerabile, echipa bucureșteană fiind una dintre cele mai puternice formații ale campionatului, a surprins însă neta înfrîngere suferită la Brașov : 0—3. U.T.A. se afla în plină criză de formă, antrenorul Toma Jurcă, oarecum ajutat de la distanță și de Nicolae Dumitrescu, încerca formule noi, idei novatoare în joc, dar nimic nu reușea. Și lăsînd la o parte înfrîngerile în fața suedezilor, se poate spune că apogeul acestor momente de derută l-a constituit meciul jucat acasă, cu Jiul. Minerii au cîștigat, neașteptat, cu 4—2. În zadar a marcat Kun două goluri, deoarece Vidac a primit patru. În cele cinci etape disputate, U.T.A. marcase doar patru goluri și se afla pe locul 15 ! De mulți ani, foarte mulți, formația din Arad nu mai cunoscuse o asemenea cădere.

Era o acută lipsă de formă a jucătorilor, fie că era vorba de Popovici sau Domide, Sima sau Axente, Birău ori Lereter. U.T.A. nu mai etala nimic din știința sa de altădată ; jocul la mijlocul terenului, altădată unul din punctele sale forte, era o amintire ; în apărare se putea trece destul de ușor, mai ales pe partea lui Lereter ; în atac, eforturile lui Sima, cînd pe dreapta, cînd pe stînga, erau fără folos, iar Domide, ocupat cu drumurile Arad — București — Arad, cînd la lot, cînd la U.T.A., nu mai dădea satisfacție nicăieri, iar Kun juca din ce în ce mai șters.

Dar U.T.A. a mai trecut prin momente grele. Să amintim doar în treacăt de „etapa Legia", absolvită cu succes. De altfel, aceasta este o caracteristică a clubului din Arad, condus de oameni cu judecată, care nu se înfierbîntă nici la bine, dar nici la rău, care judecă realist situațiile și știu să ia cele mai bune măsuri. Ca urmare, atunci cînd nimeni nu se așteptă, U.T.A. dă semnalul revenirii, cîștigînd pe stadionul Republicii partida cu Sportul studențesc. Și încă la scor : 4—1. E drept, la această victorie, eclatantă prin proporții, au contribuit și studenții, datorită unui joc submediocru, ca și unor greșeli flagrante în apărare.

De la acest meci începe cea de a doua perioadă a textiliștilor în jumătatea de campionat scursă. O etapă evident mai bună decît prima (4—1 cu Sportul studențesc, 2—1 cu C.S.M. Reșița, 4—1 cu S.C. Bacău, 1—1 cu C.F.R. Cluj) și echipa urcă pe locul 7. Ce a contribuit la această revenire ? Pe de o parte măsurile luate de conducerea clubului și a echipei, unele modificări în structura formației, „mîna liberă" acordată antrenorului Toma Jurcă (interimar, totuși, la conducerea tehnică a formației), aducerea în „11"-le de bază a unui suflu nou datorită promovării jucătorilor Condruc (s-a încadrat bine în echipă, deoarece a jucat în 10 meciuri), Purima, Cura, Naghi. La sediul clubului din Arad nu s-a arborat, duminică de duminică, marele pavoaz (au mai existat și înfrîngeri), dar U.T.A. și-a găsit din nou stabilitatea, „albia" ei pe care a mers atîția ani.

Aprigă dispută pentru balon în meciul Farul — U.T.A. din a doua „perioadă de toamnă" a textiliștilor, care aveau să se înapoieze la Arad cu un punct cucerit pe stadionul din Constanța. Foto : V. ONESA

Făcînd un clasament al ultimelor cinci „toamne" ale textiliștilor în campionatele Diviziei A, aceea a anului 1972 este ultima :

1.	1971	locul I	15	9	4	2	33—14	22 p
2.	1968	locul I	15	10	2	3	25—13	22 p
3.	1970	locul V	15	8	1	6	23—15	17 p
4.	1969	locul VI	15	7	2	6	22—23	16 p
5.	1972	locul IX	15	4	6	5	17—17	14 p

Se pare însă că la U.T.A. au fost create premisele ca, în primăvară, echipa să culeagă din nou aceleași bune aprecieri din trecut. Antrenorul Nicolae Dumitrescu se pare că revine la cîrma echipei, care a dovedit că nu se simte bine decît în compania lui. Desigur, N. Dumitrescu și-a dat seama că neputința formației sale este în special în linia ofensivă (față de toamna lui 1971 a marcat doar jumătate din goluri), apărarea menținîndu-se cam la același nivel. Un „om de gol" lipsește roș-albilor, întrucît puncherul Kun, în ciuda cîtorva reușite, rămîne un mare semn de întrebare. Dar mai mult decît remedierea acestor deficiențe tehnico-tactice sau de construcție a echipei, dominantă ni se pare necesitatea refacerii psihice a jucătorilor — pînă la urmă „cauza-cauzelor" acestui puțin reușit tur al fostei campioane, ilustrat prin locul 9 deținut la jumătatea întrecerii divizionarelor A.

M. T.

La Rișnov, juniorii pregătesc campania de primăvară

ÎN FRUNTEA PLUTONULUI SE AFLAU CIUREA, NEGRUȚIU, BĂCESCU ȘI... ION VOINESCU!

● După 10 zile — 22 000 m de alergare ● „Calvarul" circuitului de sală ● Băcescu și Nignea — cîștigătorii crosurilor cronometrate ● Ce greu e să marchezi trei goluri din cinci faze de atac!

Cînd lotul de juniori, profitînd de vacanța școlară, a poposit sus, la Rișnov, lîngă cetatea medievală cu același nume, antrenorii Constantin Ardeleanu și Ion Voinescu voiau să cunoască — lucru normal — starea fizică a celor 25 de jucători. Medicul lotului, Marcel Georgescu a efectuat atunci testul Astrand. Un singur jucător, dinamovistul Vrînceanu, a fost notat cu foarte bine, iar alți trei cu bine (Răducanu și Dumitrescu, de la Steaua, și Dan Băcescu, de la F.C. Galați). Toți ceilalți aveau... probleme.

Cu 48 de ore în urmă, într-una din camerele hotelului „Cetate", răsfoind filele caietului său de însemnări și cifre, medicul lotului concluziona oarecum satisfăcut.

— Acum, după zece zile de pregătire fizică generală, probele Astrand și Ruffier îmi oferă cu totul alte date. Toți jucătorii și în mod special Hurloi, Petrișor, Vrînceanu, Naghi, Răducanu, Galan etc., pot suporta cu ușurință efortul la care sînt supuși...

Cifrele din înregistrarea doctorului au permis antrenorilor Ardeleanu și Voinescu să mărească zilnic „porția" de alergare tip Fartlek, (fiecare cum poate) ajungîndu-se în 12 ianuarie, la o jumătate de oră, timp în care se efectuează o încălzire de circa 10 minute, după care sînt parcurși între 5 500 și 7 000 m.

Dialogul cu medicul Marcel Georgescu s-a prelungit pînă la momentul îmaporierii autobuzului de la Bran, pe agenda de lucru a acelei zile figurînd și vizitarea cunoscutului castel. Componenții lotului, după ce au coborît din autocar, au urcat în grabă treptele hotelului pentru a-și îmbrăca treiningurile de antrenament. Voinescu — nicăieri ! Tot doctorul descoperă... taina : fostul portar al naționalei îl rugase pe șoferul autocarului să-i ajute să măsoare, pe kilometrajul mașinii, bucla de drum pe care s-au făcut pînă atunci toate alergările. O parcursese el și cu pasul mare dar voia să știe cu exactitate cîți metri s-au alergat pînă atunci, cîți se vor mai alerga pînă la încheierea taberei. Puțin mai tîrziu, plutonul celor 25 de jucători a pornit spre cetatea Rișnov. La înapoiere, după vreo 10 minute de alergare, în fruntea grupului se aflau Ciurea, Negruțiu, Băcescu și... Voinescu. Fostul internațional a alergat cot la cot cu ei aproape o jumătate de oră ! Antrenamentul de dimineață a fost continuat apoi cu circa 70—80 de minute de pregătire specifică, axată pe exerciții de finalizare.

La una din porți, apărată, pe rînd, de Ciurea sau Ioniță, trio-urile Răducanu-Băcescu-Vrînceanu și Pataki-Zamfir-Petrișor trebuiau să depășească, în viteză, perechile de fundași Cotigă-Naghi, respectiv Negruțiu-Chivu, să șuteze și să înscrie. La cealaltă poartă, apărată de Moraru și Caraivan, șase atacanți (Nignea, Munteanu, Florea, Hurloi, Balaci, Dragu) căutau să combine, să evite intervențiile celor patru apărători (Agiu, Galan, Dumitrescu, Lucuța) pentru a se apropia de poartă ca să marcheze. Din cinci acțiuni ofensive, atacanții erau obligați să fructifice cel puțin trei. Oare, un exercițiu ușor ? Niciidecum. În absența antrenorului principal — reținut, trei zile, cu treburi urgente la federație — Ion Voinescu nu le-a permis sub nici un motiv, să treacă la următoarele exerciții, pînă cînd raportul acțiuni—goluri nu devenea cel dorit.

— Greu antrenamentul ? l-am întrebat pe Naghi.

— Față de ceea ce va urma, după amiază, la sală, acesta a fost floare la ureche ! Acolo în schimb...

Circuitul de la sala de sport din centrul Rișnovului a început la ora 17

S-a lucrat la cele șase ateliere : extensie pe ladă, tracțiuni din atîrnat, sărituri peste banca de gimnastică, împingerea unei bare de 15 kg, „briceagul" (mișcare simultană a brațelor și picioarelor) și aruncarea mingii medicale. Durata fiecărui exercițiu : 45 de secunde. Circuitul a fost repetat de trei ori.

— Care dintre jucători au obținut cele mai bune rezultate ?

— La antrenamentul din sală, Dragu, Ioniță, Naghi și Chivu. În schimb — ține să reamintească Ion Voinescu — cele trei crosuri de cîte 5 500 metri fiecare (în total s-au alergat peste 22 000 de metri), pe care le-am efectuat pînă acum, au fost cîștigate de Nignea (2) și Băcescu. Asta nu înseamnă că ceilalți au tras chiulul. Nu există așa ceva. Toți lucrează pe brînci. Seara, nimeni nu mai are chef de nimic, fiecare vrea să ajungă cît mai repede în cameră și să doarmă...

Îmbunătățirea finalizării (antrenamentul specific) și mărirea capacității de efort a jucătorilor — iată cele două mari obiective vizate de pregătirea pe care lotul de juniori o efectuează la Rișnov ; obiective pentru îndeplinirea cărora converg armonios preocupările antrenorilor și străduințile lui Ciurea, Chivu, Hurloi, Vrînceanu și celorlalți jucători ai lotului. Partidele cu Grecia și Iugoslavia, din primăvara acestui an, nu-s de loc ușoare. Toată... lumea de la Rișnov știe treaba asta.

Laurențiu DUMITRESCU

PRONOSPORT

Așa arată o variantă cu 13 rezultate exacte la concursul Pronosport nr. 2, etapa din 14 ianuarie 1973 :

1.	Bari — Arezzo (pron. pauză)	x
2.	Bari — Arezzo (pron. final)	1
3.	Genoa — Catania (pron. pauză)	1
4.	Genoa — Catania (pron. final)	x
5.	Perugia — Catanzaro (pron. pauză)	2
6.	Perugia — Catanzaro (pron. final)	x
7.	Brindisi — Ascoli	2
8.	Como — Foggia	1
9.	Mantova — Cesena	x
10.	Novara — Taranto	1
11.	Reggiana — Monza	x
12.	Varese — Brescia	1
13.	Reggina — Lecco	1

Fond de premii : 273 285 lei.

Plata premiilor va începe în Capitală de la 19 ianuarie, pînă la 28 februarie, în țară de la 24 ianuarie pînă la 28 februarie 1973 inclusiv.

TIRGUL DE IARNĂ
NUMAI ÎN PERIOADA 15 IANUARIE — 25 FEBRUARIE 1973
VĂ PUTEȚI PROCURA CU O MARE REDUCERE DE PREȚURI,
DE LA 10% PÎNĂ LA 25%
diverse articole de sezon — confecții, galanterie, marochinărie și încălțăminte — pentru dv. și copiii dv.

ÎN ÎNTÎLNIREA DE SCRIMĂ CU REPREZENTATIVA MOSCOVEI

Bilanț favorabil bucureștenilor în întrecerile individuale: 3-1

A revenit tinerei generații a scrimei noastre cinstea de a inaugura seria competițiilor internaționale ale anului 1973 în acest sport. Sala Floreasca II din Capitală a găzduit — într-o organizare atent pusă la punct de comisia municipală de resort — tradiționala întîlnire dintre reprezentativele de tineret ale Bucureștiului și Moscovei.

Trăgătorii bucureșteni, care numără destule nume pătrunse de pe acum în aria consacrării (A. Crișu, M. Bartoș, V. Draga, P. Buricea, M. Mustață, L. Angelescu ș.a.) au luat un start foarte bun în probele individuale în care s-au situat de trei ori pe poziția prestigioasă a învingătorului. Începutul l-au făcut floretistele Aurora Crișu și Viorica Draga totalizînd cîte 4v cu care au ocupat, în ordine, locurile I și II. La floretă băieți, prezența trăgătorilor bucureșteni în fruntea clasamentului final a fost mai masivă. Pe locurile I—III s-au eșalonat P. Buricea (cu o singură înfrîngere — la Ursovici), N. Alexe (cu un eșec în fața lui Buricea) și G. Ursovici, într-un îmbucurător reviriment.

M. Mustață a fost un învingător autoritar în proba de sabie, cîștigînd într-o manieră convingătoare toate asalturile susținute în finală. L-a urmat Al. Dzevaltovski (Moscova), pentru ca restul locurilor din clasamentul final să revină sabrerilor bucureșteni. Situația a fost total diferită la spadă, unde oaspeții au furnizat majoritatea finaliștilor, Bucureștiul avînd doar doi reprezentanți : pe L. Angelescu și O. Zidaru. Dar dacă victoria a revenit — așa cum presupuneam — unui sportiv moscovit (Al. Solenkov), cei doi trăgători bucureșteni au luptat cu multă ambiție și au reușit să se claseze pe locurile II (Zidaru) și III (Angelescu).

Iată clasamentele finale la cele patru probe individuale. FLORETĂ FETE: 1. Aurora Crișu (B) 4v ; 2. Viorica Draga (B) 4v ; 3. Tatiana Garșkova (M) 3v ; 4. Magdalena Bartoș (B) 3v ; 5. Nadejda Buhneva (M) 1v ; 6. Ștefania Tudose (B) 1v; FLORETĂ BĂIEȚI : 1. P. Buricea (B) 4v ; 2. N. Alexe (B) 4v ; 3. G. Ursovici (B) 3v ; 4. I. Popov (M) 2v ; 5. F. Șaov (M) 1v ; 6. L. Russu (B) 1v. SABIE : 1. M. Mustață (B) 5v ; 2. Al. Dzevaltovski (M) 4v ; 3. E. Oancea (B) 3v ; 4. I. Petrică (B) 2v ; 5. D. Mancaș (B) 1v ; 6. Șt. Dobre (B) 0v. SPADĂ : 1. Al. Solenkov (M) 4v ; 2. O. Zidaru (B) 3v ; 3. L. Angelescu (B) 3v ; 4. S. Kakulin (M) 2v ; 5. O. Visgunov (M) 2v ; 6. G. Maslov (M) 0v.

Întrecerile pe echipe au fost deschise de floretiste, echipa Moscovei obținînd primul loc, urmată de București A și București B. **(S. B.).**

sportul în lume

CINE VA FI GAZDA J.O. DE IARNĂ 1976

CHAMONIX, INNSBRUCK, TAMPERE SAU SALT LAKE CITY ?

Nu sînt puțini cei ce — înspăimîntați de gigantism și de exorbitantele costuri de organizare — au prevestit adesea decesul prin inaniție al Jocurilor Olimpice, înțelegînd prin aceasta epuizarea postulanților la onoarea de gazdă. Ei bine, cazul Olimpiadei albe din 1976 dezminte aceste temeri, contrazicînd pe defetiști.

Se știe că printr-un bizar plebiscit, o parte a locuitorilor au refuzat orașului Denver sprijinul financiar necesar în vederea ținerii cuvîntului dat atunci cînd — în 1970, la sesiunea C.I.O. de la Amsterdam — candidatura americană a fost acceptată și Jocurile Olimpice de iarnă pe 1976 s-au acordat unui comitet de organizare (după cum se constată astăzi) nu prea solvabil. Prin dezicerea orașului Denver, caz aproape unic în istoria olimpică, s-a ajuns la situația de a apela din nou la alte candidaturi. Cu acest prilej abia s-a văzut că — în pofida pesimistelor preziceri — s-au prezentat dintr-odată aproape 15 gazde potențiale ale viitoarei Olimpiade albe !

Astăzi, la 15 ianuarie, s-a încheiat termenul de depunere a noilor candidaturi. Dintre numeroșii ofertanți nu au mai rămas decît **4 localități care întrunesc condițiile cerute pentru a fi luate în considerare.** Candidatura este valabilă atunci cînd e prezentată prin intermediul autorității municipale (primărie), cu aprobarea comitetului olimpic național (care garantează respectul regulilor C.I.O.) și avînd concursul guvernului țării.

Dintre concurenții din 1970 (învinși atunci), nu mai candidează decît TAMPERE (Finlanda), grevată de dificultatea de a ține probele de schi alpin și bobul ; în schimb, au renunțat, considerînd prea scurt timpul de pregătire : **Sion** (Elveția), care-și rezervă dreptul de a opta pentru J.O. de iarnă din 1980, și **Vancouver-Garibaldi** (Canada). Încercarea de „come-back" senzațional a stațiunii **Cortina d'Ampezzo** (organizatoare în 1956) a fost respinsă de Comitetul olimpic național italian (CONI). În schimb, au reușit să convingă, cel puțin pe plan național, localitățile INNSBRUCK (Austria) — organizatoare în 1964 — și CHAMONIX (Franța) — organizatoare a primei ediții, în 1924, și care a eliminat contracandidatul **Grenoble** (1968). În Statele Unite, orgoliul rănit prin „defecțiunea Denver" a stîrnit o nouă concurență locală, din care a ieșit învingătoare SALT LAKE CITY (statul Utah), împotriva localităților **Lake Placid** (gazdă în 1932), **Squaw Valley** (1960), și **Lake Tahoe-Reno.**

Comisia executivă a C.I.O. se întrunește în zilele de 2—4 februarie, la Lausanne, pentru certificarea candidaturilor și trecerea la procedura de alegere a viitoarei gazde a J.O. de iarnă 1976.

Victor BANCIULESCU

ROLAND COLLOMBIN LIDER ÎN „CUPA MONDIALĂ" LA SCHI

ZURICH, 14 (Agerpres). — Competiția internațională de schi **„Cupa Mondială"** a programat la Grindelwald o probă masculină de slalom uriaș, în care victoria a revenit sportivului elvețian Bernhard Russi, cronometrat cu timpul de 2:07,78. Pe locul secund s-a situat compatriotul său Roland Collombin — 2:07,88, urmat de austriacul Reinhard Tritscher — 2:08,33.

În urma acestor rezultate, clasamentele „Cupei Mondiale" se prezintă astfel : **individual masculin :** 1. Roland Collombin — 106 puncte ; 2. David Zwilling (Austria) — 82 puncte ; 3. Bernhard Russi — 61 puncte : **pe echipe :** 1. Austria — 566 puncte ; 2. Elveția — 263 puncte ; 3. Franța — 180 puncte.

DAN CRISTEA pe locul 2 în campionatele internaționale de schi ale Tirolului

LANDECK, 14 (prin telefon). — Sîntem datori cititorilor noștri cu rezultatele obținute de **Dan Cristea** care în cursul săptămînii trecute a participat, în cadrul **„Cupei Europei"**, la cele două slalomuri speciale din stațiunea de sporturi de iarnă italiană **Tarvisio.** În ambele zile de concurs, pe o pistă extrem de dură, care a selectat foarte sever pe cei 105 concurenți (dintre care nu au terminat proba decît 28 în prima zi și 40 în ziua a doua), **Dan Cristea a ocupat același loc 16.** manifestînd oricum un progres după debutul său în circuitul european (locul 24 la Kranjska Gora). Schiorul român a concurat într-o companie extrem de selectă care reiese din simpla menționare a cîștigătorilor probelor din cele două zile : miercuri: 1. **Gustavo Thoeni** (Italia), 2. Johan Knienwasser (Austria), 3. Werner Figl (Austria), iar joi : 1. **Adolf Rösti** (Elveția), 2. Tino Pietrogiovanna (Italia), 3. Eberardo Schmalzl (Italia). Printre abandonați figurează celebrii schiori Ochoa, Augert, Matt, Hinterseer ș.a.

Sîmbătă și duminică s-au disputat în localitatea Landeck **campionatele internaționale de schi ale Tirolului** la care au participat și patru schiori români. La cele două slalomuri speciale, disputate pe o pîrtie cu o diferență de nivel de 182 m, au luat startul 108 concurenți din 13 țări. În prima zi, după cele două manșe, clasamentul arată astfel : 1. **Gorder Craig** (S.U.A.) 104,70 sec., 2. Thofte Manni (Suedia) 106,65, 3. Robert Schuchter (Austria) 106,98, 4. **Dan Cristea (România)** 107,39, 5. Jean-Louis Vidal (Franța) 108,50, 6. Lars Hinders (Suedia) 108,23. Ceilalți concurenți români au ocupat locurile: 21. **Virgil Brenci** (113,23), 22. **Gheorghe Vulpe** (113,37). Marian Burchi a fost descalificat.

Duminică, în aceleași condiții grele, schiorii români s-au comportat mai bine, iar **Dan Cristea a ocupat chiar un foarte onorabil loc secund în clasamentul slalomului special :** 1. Gorder Craig 95,82, 2. **Dan Cristea** 98,21, 3. Tommii Sumihiro (Japonia) 98,22, 4. Arnoldo Senoner (Italia) 98,30, 5. Sepp Ferstl (R.F.G.) 98,92, 6. Björn Björnstad (Norvegia) 99,45. Ceilalți concurenți români : 18. **Gheorghe Vulpe** și 34. **Marian Burchi.** Virgil Brenci a abandonat.

Mihai BÎRA

ÎN PERSPECTIVA EDIȚIEI 1973 A C.M. DE TENIS DE MASĂ

AȘII PALETEI ANUNȚĂ O CONFRUNTARE EXCEPȚIONALĂ DE UN ECHILIBRU ȘI O FORȚĂ NEMAIÎNTÎLNITE

● Senzație în campionatele Japoniei ● Preferințe inedite pentru priza toc și cea clasică ● Alături de valoroșii reprezentanți ai R. P. Chineze, o apariție prestigioasă în arena internațională : echipa feminină a R.P.D. Coreene ● Cu o pregătire asiduă, jucătoarele românce pot aspira la medalii

Pe măsură ce timpul se scurge și data campionatelor mondiale de tenis de masă, de la Sarajevo (Iugoslavia), se apropie (5—15 aprilie) se întețesc și comentariile premergătoare importantei competiții. Se fac numeroase pronosticuri, se lansează diferite păreri asupra actualei și viitoarei evoluții a sportului cu mingea de celuloid. Într-un cuvînt, întreaga lume a tenisului de masă se află în plină efervescență. Iar evenimentele din ultimele luni au stimulat și mai mult toate aceste comentarii.

● **CAMPIONATELE JAPONIEI** desfășurate la Nagoya, în decembrie trecut au avut un epilog senzațional. Noii deținători ai titlurilor sînt posesori ai prizei clasice-europene : **Norio Takashima** la băieți (eliminat la campionatele lumii din 1971 de Si En-tin — R. P. Chineză) și **Sachiko Yokota** la fete (eliminată în preliminariile campionatelor Asiei de chinezoaica Ciu pao-cin și finalistă la dublu mixt la aceeași competiție disputată la Pekin în toamna 1972).

● **ȘI APROPO DE CELE DOUĂ DENUMIRI** intrate în vocabularul curent al tenisului de masă, priza toc-asiatică și priza clasică-europeană, evoluția jocului pe meridianele globului va impune renunțarea în cele din urmă la precizările amintite (...asiatică și... europeană), ele rămînînd doar de domeniul istoriei. De cîțiva ani, campioana a Europei este sovietica **Zoia Rudnova** (priza toc), iar — de curînd — joacă în același stil și maghiara **Judith Magos,** ajunsă printre fruntașele continentului nostru. Tot în Europa sînt bine cotate și iugoslava **Mirijana Resler** și **Albertina Ranghelova** (Bulgaria) care țin paleta gen toc.

La băieți, numai iugoslavul **Karakașevici** (locul 20 în clasamentul mondial) a reușit să se impună cu priza toc. În replică, pe continentul asiatic, doar doi jucători s-au evidențiat cu priza clasică pînă acum : **Lian Ko-lian** (R. P. Chineză) — locul 13 în lume și proaspătul campion nipon, **Takashima.**

În schimb, în tenisul de masă feminin din R. P. Chineză s-a experimentat cu un succes de-a dreptul eclatant, jocul cu priza clasică, avînd ca prototipul cel mai reprezentativ pe multiplele campioane mondiale, faimoasele **Lin Hui-cin** și **Cen Min-ci.** Ele au ajuns la o tehnică completă, bazată pe loviturile defensive, dar și cu atacuri puternice prin surprindere. Și alte coechipiere au atins o valoare remarcabilă, cum este de pildă **Hu Iu-lan,** învingătoare la campionatele internaționale ale Franței și Austriei.

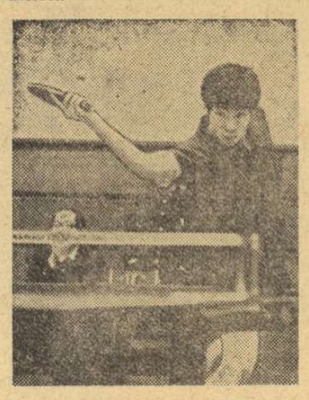

Noul campion nipon, Norio Takashima — *adept al prizei clasice !*

Astfel că despre avantajele vreunuia dintre aceste genuri de priză se vorbește tot mai puțin, în ultimul timp, în rîndurile specialiștilor, iar sportivii, deveniți adevărați jucători universali, nu se mai află în dificultate în fața cutărui sau cutărui adversar, în funcție de priza pe care o utilizează. Virtuozitatea și eficacitatea tehnicii, psihicul puternic și echilibrat, dublate de un volum mare de muncă determină în final superioritatea unora în fața altora.

● **CAMPIONATELE ASIEI** s-au încheiat de cîteva luni, dar ecourile lor continuă să se mențină. Întrecerile au arătat o anumită echilibrare a forțelor, titlurile fiind împărțite între reprezentanții R. P. Chineze (simplu și echipe fete). Japoniei (echipe, simplu, dublu băieți și dublu mixt) și R.P.D. Coreene (două perechi în finala de dublu fete). Desigur, nu este vorba de o statistică seacă, ci de o trecere generală în revistă a valorilor, prilejuită de prestigioasa competiție găzduită la Pekin (ediția viitoare va avea loc în 1974, în Japonia).

Formația feminină chineză s-a detașat chiar și fără aportul jucătoarelor de „aur", **Lin Hui-cin** și **Cen Min-ci,** după cum la băieți, au lipsit celebrii **Ciuan Tze-tun, Li Fu-iun** și **Li Cin-kuan.** Colegii lor mai tineri au demonstrat însă calități indubitabile. Japonezii au prezentat garnituri omogene, la un nivel ridicat, dar **revelația concursului a constituit-o evoluția jucătoarelor din R.P.D. Coreeană** (O Ion Suk, Kim Cian A, Cia Kiun Mi și Pak Ion Ok) ca și a juniorilor, cîștigători atît la simplu băieți cît și la simplu fete. Această ofensivă a tenisului de masă din R.P.D. Coreeană către treptele superioare ale ierarhiei internaționale a fost întrezărită încă de acum doi ani, cu ocazia turneului întreprins atunci de echipele României în această țară. Așadar, campionatele mondiale din primăvară, de la Sarajevo, anunță încă de pe acum o luptă spectaculoasă, de mare intensitate, plină de neprevăzut.

● **ÎN ACEST CONTEXT** și în condițiile progresului care va mai fi înregistrat, fără discuție, pînă la „mondialele" din Iugoslavia, întrebarea legitimă care se pune privește, bineînțeles, pe jucătorii continentului nostru : cum se pregătesc ei și, în special, cît de reușite vor fi tentativele lor în întrecerile pentru cele șapte titluri supreme ?

Fără nici un echivoc se poate spune că reprezentanții tenisului de masă european, cu precădere băieții, au înscris o ascensiune certă. Trecutele campionate ale lumii de la Nagoya (1971) au demonstrat-o cu prisosință. Suedezul **Stellan Bengtsson** (la simplu) și maghiarii **Klampar** și **Jonyer** (la dublu) au cucerit cununile de campioni, iar perechea **Maria Alexandru — Anton Stipancici** a cîștigat medalia de argint la dublu mixt. Dacă acest ascendent moral, ca și plusul de valoare acumulat în perioada care a urmat vor fi suficiente pentru ca porțile afirmării să fie din nou deschise, competiția de la Sarajevo ne-o va arăta. Mai mult ca sigur, sînt necesare noi eforturi pe toate planurile instruirii în viitoarele luni.

Tot cu priza europeană a cîștigat titlul și japoneza Sachiko Yokota

Bengtsson, Jonyer, Stipancici, Johansson, Klampar și **Scholler** sînt printre cei mai redutabili în arena mondială, iar echipele **Suediei** și **Iugoslaviei** țintesc locurile fruntașe. Dar, părerea generală este că medalia de aur va fi disputată, ca de obicei, între selecționatele masculine ale **R. P. Chineze** și **Japoniei.** Oricum, se așteaptă un duel mai aprig ca oricînd, valorile nivelîndu-se oarecum.

După toate probabilitățile, probele feminine (echipe și simplu) vor fi dominate de reprezentantele R. P. Chineze, în timp ce pentru locurile următoare își vor disputa întîietatea un număr mai mare de echipe. Japonia nu mai dispune de formația de la Nagoya. Fosta campioană a lumii **Toshiaki Kowada** s-a căsătorit și se pare că a abandonat sportul, iar **Yukie Ohzeki** nu manifestă o formă corespunzătoare. Nu credem ca noua garnitură niponă să depășească potențialul celei de acum doi ani și în această situație, s-ar putea semnala un ușor declin al teamului japonez. Deosebit de periculoase se anunță, însă, echipele **R. P. D. Coreene** — după ultimele apariții publice — și Coreei de sud — formație experimentală și valoroasă (locul patru la C. M. Nagoya 1971). Din Europa, cele mai omogene sînt reprezentativele **Ungariei** și **U.R.S.S.,** care au șanse în cursa pentru o medalie.

Echipele **României** și **R. F. a Germaniei** aspiră și ele la un loc fruntaș. O formă sportivă bună și o tragere la sorți dacă nu net favorabilă, dar cît de cît avantajoasă, poate aduce fetelor noastre o medalie. Posibilități reale de a concura printre principalele competitoare are și **Maria Alexandru,** la dublu mixt (alături de iugoslavul Stipancici), ca și la simplu. În privința băieților noștri, sperăm că ei vor putea străbate totuși, culoarul deși destul de anevoios), pentru a atinge o poziție onorabilă în grupa B.

Se înțelege, în intervalul care a mai rămas pînă la marele start raportul actual de forțe poate suferi unele modificări. Dar, tot atît de sigur este și faptul că modul cum vor fi folosite săptămînile de antrenament care urmează va influența hotărîtor evoluția la „mondiale". Este și motivul pentru care sîntem convinși că sportivii români, împreună cu antrenorii, nu-și vor precupeți eforturile și străduințele pentru desăvîrșirea pregătirilor.

Ella CONSTANTINESCU
Constantin COMARNISCHI

CAMPIONATUL FEMININ DE HANDBAL

(Urmare din pag. 1)

cercat cu succes poarta adversă cu mai multe jucătoare, poate că nefolosirea Evei Szebeni pe postul care o avantajează, au fost elementele care au determinat victoria giuleștencelor. Cert este că prin vigoarea manifestată în final și prin iscusința cu care au speculat greșelile din apărare ale celor de la Progresul, handbalistele de la Rapid și-au asigurat un plus de superioritate, datorită căruia au repurtat un succes meritat.

Au marcat : **Ana Stănișel 6, Victoria Amarandei 3, Ștefania Constantin, Jana Rusoiu, Ștefania Oancea, Julieta Crișu** — pentru Rapid, **Beticuța Catarig 5, Eva Szebeni 4** — pentru Progresul.

Au arbitrat **Marin Marin** și **Ștefan Șerban** (ambii din București).

I.E.F.S. — CONSTRUCTORUL TIMIȘOARA 14—8 (9—3)

Renăscută din propria-i... cenușă I.E.F.S. a revenit la jocul său obișnuit (sau, în orice caz, a fost pe aproape) și a cucerit o victorie lejeră. Desigur, Constructorul Timișoara nu are valoarea echipei Textila Buhuși (deși, ca un paradox, timișorencele le-au învins vineri pe textiliste), astfel că opoziția n-a mai fost de aceeași factură. Partida a plăcut datorită suitei de faze bine lucrate de studente și dîrzeniei cu care au replicat timișorencele.

Au marcat : **Doina Băicoianu-Cojocaru 5, Aneta Schramko 3, Maria Bota 2, Rodica Bunea, Elena Frincu, Cornelia Mohanu, Niculina Vasile** — pentru I.E.F.S., **Maria Ștef 2, Eva Kaspari 2, Cornelia Gheorghiu 2, Rodica Cișmar, Veronica Marcov** — pentru Constructorul.

Au arbitrat **Gheorghe Lungu** și **Hans Boschner** (ambii din Brașov)

UNIVERSITATEA TIMIȘOARA — VOINȚA ODORHEI 18—12 (9—7)

Nici sîmbătă, în întîlnirea cu „U" București, nici duminică, în partida cu „U" Timișoara, Voința Odorhei n-a acceptat să compară în rolul de victimă sigură, așa cum lăsaseră să se întrevadă diferența de clasament. Dimpotrivă, duminică, meciul a avut aspectul unei ciocniri între două pietre tari (uneori au ieșit... scîntei!). Și-a spus cuvîntul — în obținerea victoriei — omogenitatea formației timișorene, valoare dintre loturi și pozițiile în mai marile sale resurse tehnico-tactice.

Au marcat: **Nadire Ibadula 6, Hilda Hrivnak 5, Cristina Metzenrath 3, Elena Onofraș 2, Terezia Popa 2** — pentru Universitatea Timișoara, **Irina Teglas 5, Magda Micloș 3, Maria Magyari, Iulia Markoș, Iuliana Szasz, Viorica Szabo** — pentru Voința Odorhei.

Au arbitrat **Traian Ene** (Buzău) și **Ion Manoliu** (Sibiu).

UNIVERSITATEA BUCUREȘTI — TEXTILA BUHUȘI 19—9 (9—1 !)

Au marcat: **Simona Arghir 9, Doina Furcoi 5, Niculina Iordache 2, Lidia Scorțeanu, Steliana Papa, Mirela Dragoș** — pentru Universitatea, **Viorica Vieru 3, Emilia Munteanu 3, Rada Șerban 2, Elena Asevoaie** — pentru Textila Buhuși.

Au arbitrat **Ion Dumitrescu** și **Romeo Iamandi** (ambii din Buzău).

În turneul de baschet de la Varșovia

SELECȚIONATA BUCUREȘTI — „POLONIA" VARȘOVIA 82-87, DUPĂ PRELUNGIRI

Competiția internațională de baschet masculin „Cupa eliberării Varșoviei" care se desfășoară la Varșovia, a continuat cu partidele zilei a doua. **Selecționata București** a jucat, în cadrul grupei A, cu echipa **„Polonia" Varșovia,** în fața căreia a pierdut cu 82—87 (32—39, 74—74). Baschetbaliștii de la „Polonia" au avut majoritatea timpului inițiativa. În ultimele minute, selecționata București a reușit să egaleze : 74—74. În prelungiri, bucureștenii, marcați de efortul depus, au cedat cu 82—87. Cele mai multe puncte ale selecționatei București au fost marcate de Oczelak (23) și Savu (20). În următorul meci, selecționata București va primi replica selecționatei Praga.

Celelalte rezultate : **selecționata Praga — selecționata Moscova** 77—76 (37—41), în cadrul grupei A. **Legia Varșovia — selecționata Budapesta** 105—48 (48—28), **selecționata Sofia — A.S.Z.** 81—80 (46—44, 74—74), în grupa B.

Pe primele locuri, cu cîte 4 puncte, în cele două grupe, se află **selecționata Praga,** și, respectiv, **Legia Varșovia.**

BENT LARSEN A CÎȘTIGAT TURNEUL DE LA HASTINGS

LONDRA, 14 (Agerpres). Tradiționalul turneu internațional de șah de la Hastings a fost cîștigat în acest an de marele maestru danez **Bent Larsen,** care a totalizat 11½ puncte din 15 posibile. Pe locurile următoare s-au clasat Uhlmann (R. D. Germană) — 11 puncte, Hartston (Anglia) — 9½ puncte, Hort (Cehoslovacia) — 9 puncte, Radulov (Bulgaria), Browne (Australia) și Tukmakov (U.R.S.S.) — cu cîte 3½ puncte fiecare. Fostul campion mondial Vasili Smîslov (U.R.S.S.) a ocupat locul 9, cu 7½ puncte.

În ultima rundă a turneului, Larsen a cîștigat la Hartston, Uhlmann la Stean, Barcza la Radulov, iar Tukmakov l-a învins pe Rajkovici. A fost consemnată remiză în partidele Hort — Westerinen și Wade — Eley.

VIREN FAȚĂ ÎN FAȚĂ CU FONDIȘTII AMERICANI

NEW YORK (Agerpres) — Dublul campion olimpic în probele de 5 000 m și 10 000 m la Jocurile de la München, atletul finlandez **Lasse Viren,** va debuta la 20 ianuarie în S.U.A. El va fi prezent la startul concursului internațional de sală de la Los Angeles, unde va participa la proba de două mile, alături de cunoscuții fondiști americani **Frank Shorter** (campion olimpic la maraton), **Steve Prefontaine** și **Marty Liquori.**

FOTBAL meridiane

SELECȚIONATA BULGARIEI A ÎNCEPUT PREGĂTIRILE PENTRU PRELIMINARIILE C.M.

Fotbaliștii bulgari și-au început pregătirile în vederea noului sezon internațional în care un rol important vor avea jocurile din cadrul preliminariilor viitorului Campionat mondial. Un lot de 18 jucători se află în aceste zile la Velingrad, urmînd ca la 19 ianuarie să plece pentru un turneu de 10 zile în Cipru. La 31 ianuarie, echipa Bulgariei va întîlni într-un meci amical, la Atena, selecționata Greciei. Sînt proiectate, de asemenea, alte două partide amicale cu selecționatele U.R.S.S., la 28 martie, la Sofia, și cu Cehoslovacia sau Ungaria, la 18 aprilie. La 12 mai, selecționata bulgară va întîlni, la Hamburg, reprezentativa R. F. a Germaniei, campioană europeană. Din actualul lot al echipei bulgare fac parte printre alții Filipov și Goranov (portari), Zafirov, Penev, Stankov (apărători), Bonev și Stoianov (mijlocași), Kirov, Vasiliev, Petkov, Dimitrov, Kolev (înaintași). Antrenamentele formației bulgare sînt conduse de selecționerul Hristo Mladenov.

SURPRIZĂ ÎN „CUPA ANGLIEI"

În cadrul „32-imilor" de finală ale „Cupei Angliei" a fost înregistrată o surpriză : echipa Birmingham a fost eliminată din competiție, pierzînd cu scorul de 0—2 partida susținută cu formația Swindon Town, care activează în liga secundă a campionatului.

Alte rezultate : Arsenal — Leicester 2—2 ; Brighton — Chelsea 0—2 ; Burnley — Liverpool 0—0 ; Chelmsford — Ipswich 1—3 ; Crystal Palace — Southampton 2—0 ; Everton — Aston Villa 3—2 ; Manchester City — Stoke 3—2 ; Margate — Tottenham 0—6 ; Newcastle — Bournemouth 2—0 ; Norwich — Leeds 1—1 ; Coventry — Orient 4—1 ; Watford — Sheffield United 0—1 ; Port Vale — West Ham 0—1.

Alan Ball (în extrema dreaptă) înscrie cu capul cel de-al doilea gol pentru **Arsenal** în poarta echipei **Leicester,** dar meciul, terminat la egalitate, va trebui rejucat.

Telefoto : A.P. — AGERPRES

ECHIPA ITALIEI NU L-A PUTUT ÎNVINGE PE PORTARUL SABRI

Pe o vreme excelentă, în prezența a peste 50 000 de spectatori, la Napoli s-a disputat sîmbătă meciul internațional dintre echipele **Italiei** și **Turciei,** contînd pentru preliminariile campionatului mondial. Spre surprinderea spectatorilor, echipa italiană nu a putut învinge formația oaspete, jocul încheindu-se cu un rezultat de egalitate : 0—0. Echipa turcă a aplicat tot timpul un sistem defensiv. Cel mai bun jucător de pe teren a fost portarul turc **Sabri.** Au jucat următoarele formații : **Italia :** Zoff, Spinosi, Marchetti, Agroppi, Bellugi, Burgnich, Causio, Capello, Chinaglia (Anastasi), Rivera, Riva. **Turcia :** Sabri, Mehmet II, Ozer, Muzaffer, Zekeria, Ziya, Fuat (Osman), Bulent, Mehmet I, Cemil (Koksal), Metin.

În această grupă (a II-a europeană) conduce echipa **Italiei,** cu 4 puncte, urmată de **Turcia** — 3 puncte, **Luxemburg** — 2 puncte și **Elveția** — 1 punct (două jocuri mai puțin).

JOCURILE SPORTIVE AFRICANE

KEINO ÎNVINS PE 1500 m

LAGOS, 14 (Agerpres). — Cea de a șasea zi a întrecerilor **„Jocurile sportive africane",** competiție de mare amploare care se desfășoară în Nigeria, a fost dominată de **concursul atletic,** în cadrul căruia s-au disputat șase finale.

Spectatorii prezenți pe Stadionul Național din Lagos l-au aplaudat îndelung pe campionul olimpic și recordmanul mondial, **John Akii-Bua** (Uganda), învingător în proba de 400 m garduri, cu un rezultat excelent de 48,49 sec. Pe locul secund s-a clasat kenyanul William Koskei — 50,17 sec. Dar performerul zilei a fost tînărul și necunoscutul, pînă acum, atlet tanzanian **Filbert Bayi** (în vîrstă de 20 de ani), cîștigătorul medaliei de aur în cursa de 1 500 m, cu timpul de 3:37,18. El l-a întrecut clar pe marele favorit al probei, cunoscutul recordman kenyan Kipchoge Keino, situat pe locul secund cu 3:39,58. Locul trei a fost ocupat de etiopianul Shibiru Regassa — 3:39,99. Probă de săritură în lungime a revenit lui **Joshua Owusu** (Ghana) cu performanța de 8,00 m, urmat de John Okoro (Nigeria) — 7,83. **Namakoro Niare** (Republica Mali) și-a adjudecat victoria în proba de aruncare a discului cu rezultatul de 55,28 m.

În cele două finale feminine disputate, medaliile de aur au fost cîștigate de **Peace Kessime** (Uganda) — 4:38,60 la 1 500 m, și **Modupe Oshikoya** (Nigeria) — 1,71 m la săritura în înălțime.

În semifinalele turneului masculin de **baschet,** selecționata Camerunului a învins cu scorul de 58—55 echipa Republicii Arabe Egipt. În finală, baschetbaliștii din Camerun vor întîlni reprezentativa Republicii Senegal.

Finala competiției masculine de **handbal** se va disputa între formațiile Algeriei și Republicii Arabe Egipt. Rezultate din semifinale : Algeria — Senegal 17—14 ; Republica Arabă Egipt — Coasta de Fildeș 15—13.

TELEX ● TELEX ● TELEX ● TELEX ● TELEX ● TELEX ● TELEX ● TELEX ● TELEX ● TELEX

Campioana maghiară de patinaj artistic Zsuzsa Almassy, medaliată cu bronz la ultimele campionate mondiale, a confirmat intenția sa de a se retrage din activitatea competițională. În vîrstă de 23 de ani, Zsuzsa Almassy și-a motivat această hotărîre prin faptul că de acum înainte își va consacra tot timpul liber studiilor. Ea urmează în prezent cursurile Politehnicii din Budapesta.

La Zakopane s-a desfășurat un concurs internațional de patinaj viteză, la care au participat sportivi și sportive din R.D. Germană, Suedia, U.R.S.S. și Polonia. Proba masculină de 500 m a fost cîștigată de Jürgen Hanke (R. D. Germană), cu timpul de 41,62 sec., urmat de polonezul Genrik Szandalia — 42,01 sec și suedezul Lennart Karlsson — 42,42 sec. În cursa similară feminină, victoria a revenit sportivei poloneze Romana Troickata, cronometrată în 45,96 sec, secundată de Lena Andersson (Suedia) — 46,35 sec.

În ziua a doua a concursului internațional de atletism pe teren acoperit de la College Park (Maryland), sportivul american Steve Smith a cîștigat proba de săritură cu prăjina, cu performanța de 5,40 m. Suedezii Kjell Isaksson, Hans Lagergvist și americanul Buddy Williamson s-au clasat pe locurile 2—4, la egalitate cu 5,03 m. Cursa de două mile s-a încheiat cu victoria atletului englez Ian Stewart, cronometrat în 8:28,4. În proba de 880 yarzi, pe primul loc s-a situat americanul Mark Winzenreid, cu timpul de 1:54, secundat de cehoslovacul Josef Plachy — 1:54,1. Alte rezultate : **masculin :** 600 yarzi : Beauford Brown (S.U.A.) — 1:09,1 ; săritura în înălțime : Reynaldo Brown (S.U.A.) — 2,16 m ; **feminin :** 440 yarzi : Chris O'Hara (S.U.A.) — 56 sec ; 880 yarzi : Susie White (S.U.A.) — 2:20,5.

Cu prilejul festivităților prilejuite de aniversarea unui mileniu de existență a orașului Budapesta, în capitala Ungariei se va desfășura, începînd de la 13 februarie, un mare turneu internațional de șah, la care a fost invitat și fostul campion mondial, marele maestru sovietic Boris Spasski. De asemenea, au fost invitați marii maeștri Efim Gheller, Evgheni Vasiukov (ambii U.R.S.S.), Jan Smejkal (Cehoslovacia) și alții. Țara gazdă va fi reprezentată de mai mulți șahiști, printre care Szabo, Lengyel și Bilek.

În cadrul unui concurs de biatlon, desfășurat în orașul Kirov Cepetk, dublul campion mondial Aleksandr Tihonov, din Novosibirsk, s-a situat pe primul loc în proba de 20 km, cu timpul de 1h 11:35 (2 minute penalizare). Pe locurile următoare s-au clasat Iuri Kolomakov — 1h 13:35 și Anatoli Soskov — 1h 14:16.

Cu prilejul unui concurs internațional de patinaj viteză, desfășurat la Davos (Elveția), sportivul norvegian Lasse Efskind a stabilit un nou record mondial în proba de 1 000 m. El a parcurs această distanță în 1:17,6.

Pe patinoarul „Spartak" din Alma-Ata, în cadrul campionatelor U.R.S.S. de patinaj viteză rezervate juniorilor, Vladimir Kulemin a realizat pe distanța de 5 000 m timpul de 7:38,9. Rezultatul său constituie cea mai bună performanță unională a sezonului.

Redacția și administrația : București, str. Vasile Conta nr. 16 ; telefoane : centrala 11.10.05, secția corespondenți 11.51.09, interurban 12 și 280 ; telex : sportrom buc. 180. Tiparul I. P. „Informația", București 40 368

Biblioteca județeană Târgu-Mureș

PROLETARI DIN TOATE ȚĂRILE, UNIȚI-VĂ!

Sportul

ZIAR AL CONSILIULUI NATIONAL PENTRU EDUCAȚIE FIZICĂ ȘI SPORT

ANUL XXIX — Nr. 7295 | 4 PAGINI 30 BANI | Marți 16 ianuarie 1973

MIINE, LA FRANKFURT PE MAIN TRAGERE LA SORȚI PENTRU „SFERTURILE DE FINALĂ" ALE CUPEI CUPELOR LA FOTBAL

După cum se știe, miine 17 ianuarie, are loc la Frankfurt pe Main tragerea la sorți a sferturilor de finală din Cupa Cupelor la fotbal.

La această operație va participa și delegatul echipei Rapid București, Ilie Greavu, care a plecat ieri în R.F. a Germaniei.

DUPĂ MECIUL RAPID — DYNAMO BERLIN,

TACTICA, DETERMINANTĂ ÎN BALANȚA VICTORIEI

Nu s-au stins ecourile partidei de duminică dintre Rapid București și Dynamo Berlin, în care echipa noastră campioană și-a onorat titlul în întîlnirea cu cea mai bună formație din R. D. Germană. Orele care au trecut de la această electrizantă întîlnire, ne dau, acum, posibilitatea să discutăm la rece multiplele aspecte oferite de această partidă.

Mai întîi aceea că **victoria a revenit — cum era firesc — celei mai bune, mai echilibrate și mai cerebrale dintre combatante.** Și aceasta, spre mulțumirea celor prezenți în sala Giulești, a fost Rapid, care s-a bucurat de încurajări neîncetate din partea unui numeros grup de suporteri. **Feroviarele au alcătuit un team omogen,** fără diferențe sesizabile de pregătire și de valoare între jucătoare, iar **în voleiul demonstrat nu au existat discrepanțe,** de pildă, între jocul din linia I și cel din apărare ; nu s-au făcut văzute acele „fading"-uri, adică acele căderi și reveniri atît de obișnuite în acest sport. **Rapid s-a păstrat tot timpul la aceeași linie valorică.** Ca urmare, chiar și faptul că a întors în favoarea sa situații ce păreau compromise (mai puțin în primul set, dar mai ales în următoarele două), nu trebuie să surprindă. Experiența competițională mai bogată a bucureștencelor a cîntărit greu în balanța victoriei. De pildă, în setul al doilea, după ce Mariana Baga, irezistibilă în atac, reface de la 11—13 la 13—13, Constanța Bălășoiu trimite mingea în fileu și 13—14. În sală, tăcere de catedrală. Dar iată că aceeași Bălășoiu, cu un sînge rece ce nu i-l puteai bănui, își răscumpără greșeala și trage fără replică : 14—14, și sala este în delir. La 14—15, tot Constanța Bălășoiu reciștigă serviciul, pentru ca la mingea atacată de Christine Walther, blocajul Szekeli — Bălășoiu să se arate de netrecut și... 15—15 !

Cam la fel s-au petrecut lucrurile și în ultimul set, cînd jucătoarele de la Dynamo, nerezistînd psihic tensiunii meciului, au cedat tot în final, după ce au condus cu 13—10, 14—12, 14—13.

Să mai spunem, apoi, că în partida de duminică și-au arătat roa-

Mircea TUDORAN

(Continuare în pag. a 2-a)

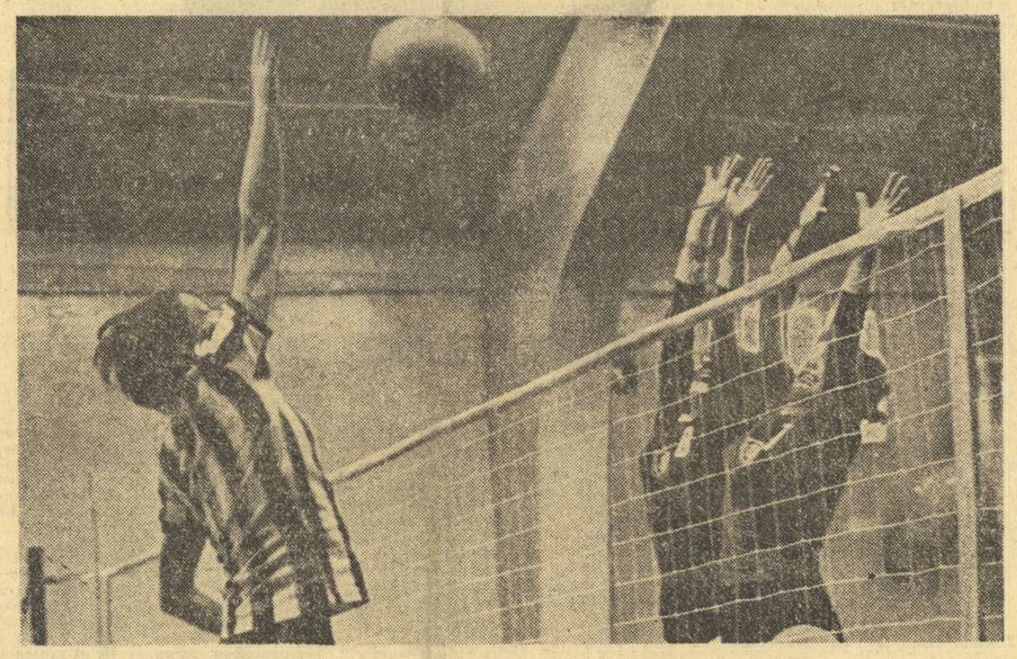

Spectaculoasă dispută la fileu, în meciul de duminică, dintre campioanele României și R. D. Germane

Foto : Paul ROMOȘAN

IN CUPA CUPELOR, PENICILINA ARE POSIBILITĂȚI SĂ REALIZEZE CALIFICAREA IN TURNEUL FINAL

Afirmam într-un comentariu anterior că **Penicilina Iași** trebuie să realizeze, în fața echipei **Slavia Bratislava,** o victorie nu numai în trei seturi, dar să acumuleze și un punctaveraj cît mai mic, pentru a fi scutită de emoții în partida retur, ce va avea loc la 22 ianuarie, **decisivă pentru desemnarea formației ce se va califica în turneul final al primei ediții a „Cupei cupelor".**

Cînd, după 45 de minute, voleibalistele ieșene conduceau cu 2—0 la seturi, cîștigate la o diferență categorică (15—6, 15—5), toți cei prezenți duminică în Sala sporturilor nu se gîndeau decît că vor fi gazdele... turneului final. Din păcate, cu aceleași gînduri a intrat pe teren în setul 3 și sextetul Penicilinei, fapt **ce a dus la o relaxare pretimpurie,** de care au profitat din plin voleibalistele cehoslovace, adjudecîndu-și un set prețios. Desigur, **decontractarea nervoasă, îmbinată cu o notă de ușoară desconsiderare a adversarelor a fost principala cauză a cedării,** la mare luptă totuși, a setului trei. La acestea, însă, s-a mai adăugat și **o diminuare a potențialului fizic,** ca urmare a eforturilor depuse în prima parte a partidei, diminuare care s-a făcut simțită și în setul final, cînd de la 8—0, Slavia s-a apropiat periculos doar la un punct (10—9). La capitolul reproșuri, ne vedem obligați să tre-

Emanuel FANTĂNEANU

(Continuare în pag. a 2-a)

ANTRENORUL VALENTIN STĂNESCU A PRELUAT CONDUCEREA ECHIPEI NAȚIONALE DE FOTBAL

La sediul Federației Române de Fotbal a avut loc ieri la prînz o conferință de presă, în cadrul căreia a fost anunțată numirea de către Biroul federal a antrenorului **Valentin Stănescu** în funcția de antrenor al echipei reprezentative. Totodată s-a făcut cunoscută și desemnarea lui **Robert Cosmoc** ca antrenor secund.

Cu această ocazie, noul conducător tehnic al națională (care a devenit, în mod automat, și antrenor federal, părăsind — prin urmare — clubul Steaua la care a activat pînă acum) a răspuns cîtorva întrebări pe care i le-au pus ziariștii prezenți.

Din capul locului, Valentin Stănescu a ținut să mulțumească tuturor factorilor care i-au acordat această încredere, declarînd că este conștient de dificultatea sarcinii care-i revine (aceea de a conduce echipa națională în acest an, în care obiectivul său principal de performanță este **obținerea calificării pentru turneul final al Campionatului mondial)** și adăugînd că în ceea ce-l privește, va face tot ce-i va sta în puteri pentru ca acest deziderat, al tuturor celor ce iubesc fotbalul și echipa națională, **să fie atins.**

În legătură cu noua structură a lotului, antrenorul principal al „tricolorilor" a precizat că și-a conturat un efectiv de jucători cu care va începe pregătirile, dar că lotul nu va putea fi dat publicității decît după ce el va fi supus ratificării de către Biroul federal. Cum în cursul zilei de azi, Biroul ține obișnuita sa ședință de lucru săptămînală, sperăm ca **în numărul de miine al ziarului nostru să prezentăm compoziția lotului** cu care Valentin Stănescu intenționează să pornească în dificila „campanie" în care s-a angajat. El a precizat însă că **nu este vorba despre o radicală**

REP.

(Continuare în pag. a 3-a)

S-a născut la București, la 22 noiembrie 1922.

A debutat la vîrsta de 14 ani în prima formație a echipei Olimpia din categoria onoare a campionatului districtual. În 1942, a jucat la Tohan, apoi, între 1943 și 1946, a apărat poarta echipei Sportul studențesc din Capitală. După o scurtă perioadă la Carmen, a trecut la Rapid, unde a activat din 1947 și pînă în 1953 cînd, abandonînd activitatea competițională, a devenit antrenor la Locomotiva M.C.F.

A antrenat apoi o serie de echipe divizionare B ca Dunărea Giurgiu, Unirea Focșani și Metalul Tîrgoviște. Cu echipa tîrgovișteană (1953—1963) a repurtat primul său mare succes, aducînd-o din Divizia C pînă în Divizia A. Trecînd la conducerea tehnică a lui Rapid (1963—1968), Valentin Stănescu a repurtat o nouă performanță, cîștigarea primului titlu de campioană de către formația feroviară (1967). A activat apoi, pînă în 1971, la Steagul roșu Brașov, cu care a obținut de asemenea succese remarcabile, după care a devenit antrenor la Steaua, pe care o părăsește lăsînd-o în fruntea clasamentului.

A fost, în activitatea sa de jucător, selecționat de 15 ori în echipa reprezentativă de juniori și în naționalele A și B. Poarta echipei naționale A a apărat-o de 6 ori.

A mai activat ca antrenor al loturilor naționale în 1956—67, la echipa olimpică, cu care a întreprins un turneu în America de Sud. De asemenea, în 1967, a fost antrenor al lotului A.

DUMINICĂ, LA PLOIEȘTI, CONCURS DE SELECȚIE ÎN VEDEREA C.E. DE SALĂ LA TIR

Duminică, pe poligonul amenajat în sala de sport a clubului Petrolul din Ploiești, va avea loc un concurs de selecție la arme cu aer comprimat, pușcă și pistol. La întreceri, care vor constitui un ultim trial înaintea campionatelor europene de sală din Austria (Linz 14—17 februarie) vor participa toți fruntașii tirului românesc, în frunte cu vicecampionul olimpic la pistol liber și campion european la pistol cu aer comprimat **Dan Iuga.** La selecția de la Ploiești nu vor lipsi nici foștii campioni europeni la pușcă cu aer comprimat, **Petre Șandor și Edda Baia.**

ÎN „CUPA A.S.A." LA SCHI,

DISPUTE APRIGE, SOSIRI STRÎNSE LA FOND

Fondul — cea de a treia disciplină din cadrul **„Cupei A.S.A."** — s-a desfășurat pe traseele amenajate în jurul poligonului din Poiana Brașov. A fost un ger aspru (minus 15 grade, în timpul dimineții), apoi soarele a mai atenuat atmosfera rece. Totuși, frigul a împietat, într-o oarecare măsură, asupra evoluției, mai ales a senioarelor, pornite primele în cursă. În fine, ca o caracterizare generală a concursului, putem spune că lupta care s-a dat pentru clasarea pe primele locuri a fost foarte aprigă, mulți dintre concurenți sosind aproape în bloc la linia de sosire. Doar la proba seniorilor, **Gh. Gîrniță** a cîștigat de o manieră categorică în fața principalilor adversari, **Voicu, Soiu, Cojocaru, Sfetea,** care, la această oră, se prezintă cei mai bine pregătiți și mai în formă. O mențiune i se cuvine tînărului de 21 de ani, **Nicolae Cristoloveanu** — remarcat, de altfel, și în întrecerea biatloniștilor — care a ocupat, în final, locul 7, cu timpul de 56,13 min. De asemenea, s-a impus foarte clar și la o diferență categorică junioara **Elena Bășa.** În rest, așa cum precizam mai înainte, lupta a fost foarte strînsă. Iar cel mai bun exemplu îl constituie proba juniorilor mari în care, pe parcursul a mai puțin de trei minute, s-au clasat 13 concurenți. Selecția pentru lotul național va constitui, așadar, o problemă, dar faptul nu poate decît să ne bucure, căci o mare concurență constituie o platformă reală pentru ridicarea valorică a cît mai multe vîrfuri sportive.

Gheorghe Gîrniță (Dinamo), cîștigător al cursei de 15 km, în evoluție, pe traseu

Foto : Theo Macarschi

REZULTATE TEHNICE : seniori (15 km) — 1. Gh. Gîrniță (Dinamo) 52,33, 2. Gh. Voicu (A.S.A.) 53,10, 3. N. Cojocaru (Dinamo) 54,41; **juniori I (10 km) — 1.** C. Mîndruș (S.B.C.S.) 37,03, 2. F. Forico (Brașovia) 37,38, 3. Șt. Urs (Dinamo) 37,53 ; **juniori II (5 km) —** 1. I. Moise (Lic. Predeal) 18,44, 2. I. Pelin (St. roșu) 18,47, 3. I. Solovăstru (Brașovia) 18,59 ; **senioare (10 km) —** 1. Adriana Barabaș (Tractorul) 44,25, 2. Rodica Clinciu (Tractorul) 44.57, 3. Iuliana Demeter (I. P. Oradea) 46,27 ; **junioare I (5 km) —** 1. Elena Bășa (Dinamo) 20,27, 2. Iuliana Pața (V. Dornei) 22,20, 3. Elena Trișcă (Tractorul) 22,58 ; **junioare II (5 km) —** 1. Cornelia Mitelu (V. Dornei) 23,02, 2. Ileana Gegö (M. Ciuc), 23,06, 3. Lucia Benga (Tractorul) 23,19.

Radu TIMOFTE

Miine seară în sala Dinamo

CUȚOV, DOBRESCU, ALEXE ȘI CEILALȚI BOXERI DINAMOVIȘTI ÎNFRUNTAȚI PE RING PROPRIU

Sala clubului Dinamo București tinde să devină principalul loc de întîlnire al iubitorilor sportului cu mănuși din Capitală. Faptul se datorează lăudabilei inițiative a conducătorilor clubului de a organiza cît mai des reuniuni pugilistice. Prima acțiune de acest fel din noul an va avea loc miercuri, de la ora 18. Așadar, miine după-amiază ne vom revedea din nou în jurul ringului, pentru a asista la o gală plină de... promisiuni. Boxerii dinamoviști din Brașov vin la București să-i înfrunte pe colegii lor din șoseaua Ștefan cel Mare, chiar pe ringul acestora.

Gazdele își vor apăra prestigiul cu prima garnitură, din care nu lipsește

Petre HENȚ

(Continuare în pag. a 2-a)

VIAȚA SPORTIVĂ A ORAȘELOR ȚĂRII

ALEXANDRIA — FĂRĂ MARI PERFORMERI (deocamdată), DAR CU O MARE DRAGOSTE ȘI PASIUNE...

Pe străzile orașului Alexandria ne-a întîmpinat o iarnă blîndă, cu cițiva fulgi de zăpadă care se topeau în razele soarelui — parcă nefiresc de strălucitoare în acest mijloc de ianuarie. Privind cu admirație spre noile cartiere de locuințe, moderne și elegante, spre silueta îndrăzneață a Casei Sindicatelor, spre linia armonioasă a spi-

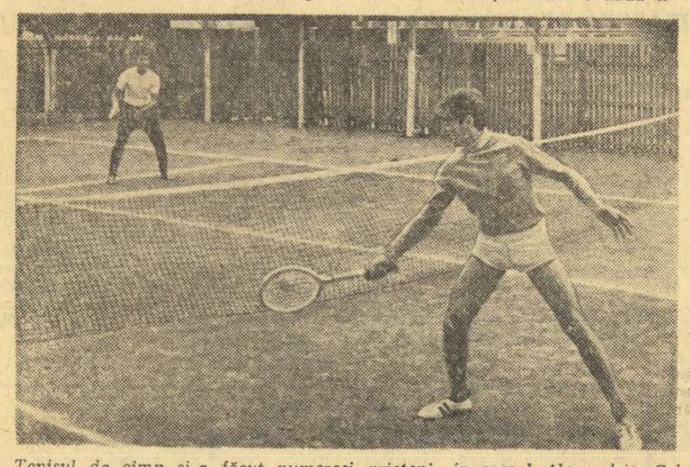

Tenisul de cîmp și-a făcut numeroși prieteni în orașul Alexandria. Cel mai puternic centru se află la Liceul agricol, unde profesorul Eufimie Zamșa, *împreună cu elevii săi a amenajat două terenuri foarte bune, de zgură. Iată în imaginea noastră un aspect de la antrenamentul elevului* Florin Tănase *(în stînga), campion județean de juniori și participant la finala campionatului național din anul 1972.*

talului sau spre dimensiunile neașteptat de mari ale magazinului universal „Crinul" ne-am amintit că la plecarea din București ni se spusese : **„Dacă ați mai fost la Alexandria n-o s-o mai recunoașteți, iar dacă vă duceți acolo pentru prima oară o să fiți impresionați de ritmul trepidant al orașului, de construcțiile sale noi, care răsar miraculos, peste noapte..."**

Am fost, într-adevăr, impresionați, dar nu numai de oraș (documentele vorbesc de înființarea sa încă din 1834) ; ne-au surprins și oamenii — harnici și întreprinzători — ne-a surprins mulțimea copiilor și a schelelor, străzile largi, curate, ne-a impresionat totul. Cu adevărat, Alexandria ne-a apărut ca un oraș al viitorului, un oraș care își făurește o istorie nouă, care își creează tradiții noi în ramuri ce-i erau altădată inaccesibile. Și totul pare a gravita în jurul viitoarei uzine de rulmenți, gigantic obiectiv industrial, care va intra în producție în cursul acestui cincinal. Abia atunci — ni se spune — Alexandria va „exploda" și va intra cu adevărat în rîndul centrelor industriale ale țării, deschizîndu-i-se orizonturi dintre cele mai largi.

Devenită de cițiva ani reședință a județului Teleorman, Alexandria — clădită pe malul drept al rîului Vedea — trăiește acum o nouă tinerețe, la care inimoșii ei locuitori își aduc o entuziastă și eficientă contribuție.

PRIMELE MLĂDIȚE SPORTIVE AU RĂSĂRIT ÎN ȘCOLI...

În peisajul acesta, strîns legat de cuvîntul tinerețe, sportul constituie și el o problemă la ordinea zilei, care preocupă din plin eforturile locale și pe edilii orașului. E drept, nu ne așteptam să găsim aici — și nici n-am găsit — mari performeri, sau rezultate sportive de rezonanță. În schimb am aflat o mare dragoste pentru mișcare, un imens entuziasm și o dorință arzătoare de a propulsa activitatea sportivă în așa fel încît orașul să devină în viitor un punct important pe harta sportivă a țării.

Pretutindeni am întîlnit mare interes pentru activitatea de educație fizică, dar aspectul pregnant ni l-a dovedit ritmul de lucru în această direcție și grija pentru perspectivă, preocuparea pentru crearea bazei materiale. Mărturie stau noua piscină de dimensiuni olimpice, dată în folosință vara trecută, spațioasa sală de sport construită la Școala generală nr. 3 din oraș, ca și poligonul ultramodern, aflat în stadiu de finisare. De asemenea, la Casa Sindicatelor, care va fi inaugurată în cursul primului trimestru al acestui an, au fost prevăzute săli de gimnastică și judo, de tenis de masă și șah, iar la Stadionul „Automatica", aflat în extindere, o tribună

Dimitrie CALLIMACHI
Horia ALEXANDRESCU

(Continuare în pag. a 2-a)

ÎNAINTEA MECIURILOR DIN C.C.E. CU F.I.F. COPENHAGA

UNIVERSITATEA TIMIȘOARA TREBUIE SĂ INSISTE PENTRU ÎMBUNĂTĂȚIREA JOCULUI ÎN APĂRARE

Găzduit de Sala sporturilor din Pitești, al doilea turneu de sală al campionatului feminin de handbal, divizia A, a fost „zguduit" doar de o singură surpriză : victoria Textilei Buhuși în întîlnirea cu I.E.F.S. Beneficiară directă a acestui neprevăzut succes al textilistelor a fost însă Universitatea Timișoara, lidera clasamentului, care s-a distanțat la 4 puncte de principala sa adversară.

Turneul de la Pitești a scos, în general, în evidență mai buna pregătire a majorității formațiilor, tendința spre un joc mai corect, mai activ. Toate acestea ne fac să afirmăm că handbalul nostru feminin se găsește — în corpore — pe un drum valoric ascendent. Cele mai bune partide le-au făcut în acest turneu Universitatea București și Universitatea Timișoara, precum și Rulmentul Brașov. Aceste trei formații au dovedit și constanță, mai ales în ritmul de joc. I.E.F.S. — al cărei salt calitativ este impresionant — a capotat la Textila Buhuși. Motivele : o evidentă oboseală după o suită de meciuri grele și o oarecare înhibare în fața unor echipe care în trecut i-au produs dificultăți. Antrenorul Ion Bota va găsi, cu siguranță, antidotul, va ști — pînă la Iași — să conducă de așa manieră pregătirile încît I.E.F.S. să facă față celor două derbyuri.

Interesant în sine, turneul a solicitat îndeosebi atenția asupra evoluției Universității Timișoara. Motivele sînt cunoscute : la 20 ianuarie, la Timișoara, și la 3 februarie, la Copenhaga, campioana țării va susține meciurile din cadrul sferturilor de finală ale Cupei campionilor europeni cu formația daneză F.I.F. Copenhaga.

Hristache NAUM

(Continuare în pag. a 2-a)

Timp de o săptămînă, în sala Steaua,

CONCURSUL DE TENIS DOTAT CU „CUPA UNIRII"

Al doilea concurs de tenis în sală al sezonului este prilejuit de tradiționala „Cupă a Unirii" (15—21 ianuarie). Cu excepția a patru jucători **(Ilie Năstase, Ion Țiriac, Sever Mureșan și Traian Marcu)** prezenți, în această perioadă, la mari turnee în străinătate, pe tabloul întrecerii care se desfășoară pe terenul de zgură, acoperit, al clubului Steaua sînt înscrise numele tuturor tenismenilor reputați ai cluburilor bucureștene și ai unora din țară.

Favoritul nr. 1 al întrecerii masculine este campionul țării — dinamovistul bucureștean **Viorel Marcu.** Alături de el concurează **Toma Ovici** (Progresul), **Ion Santei** (C.S.U. Construcții), **Dumitru Hărădău, Viorel Sotiriu și Constantin Popovici** (Steaua). Generația cea mai tînără este reprezentată, printre alții, de cițiva jucători cîștigători, deja, ai unor titluri de campioni : **Mircea Breazu și Florin Manea** (Dinamo).

Campioana României pe anul 1972, jucătoarea brașoveancă de la clubul Dinamo, **Iudith Dibar-Gohn,** ocupă locul nr. 1 pe tabloul întrecerii feminine. Mai concurează **Virginia Ruzici, Mariana Simionescu, Manana Nunweiller, Valeria Balaj, Ecaterina Roșianu** și altele.

Iată citeva rezultate din întîlnirile cu care a debutat întrecerea : M. Talos (C.S.U. Constr.) — P. Bozdog (Progresul) 7—6, 2—6, 7—5, R. Popescu (C.S.U. Contsr.) — L. Soare (Steaua) 6—2, 6—0, A. Roșianu (Steaua) — M. Mîrza (Progresul) 6—4, 6—4, C. Popovici (Steaua) — I. Russen (Progresul) 6—2, 6—2. Întrecerile se desfășoară zilnic de la ora 8.30—13 și de la 15—21.

ÎNCEPÎND DE AZI, PE LACUL CIUCAȘ DIN TUȘNAD

FINALELE CAMPIONATULUI DE PATINAJ VITEZĂ

Începînd de azi și pînă duminică cunoscuta stațiune Tușnad va găzdui cea de a 39-a ediție a finalelor campionatului național de patinaj viteză. La întrecerile de pe inelul de gheață aflat pe lacul Ciucaș vor fi prezenți aproape 150 de viteziști din 14 cluburi și asociații sportive din **București, Brașov, Miercurea Ciuc, Sibiu, Tg. Mureș, Cluj și Tușnad.**

Confruntările pentru titlurile de campioni ai țării pe 1973 vor fi deosebit de atractive, dată fiind forma bună a pretendenților la primele locuri, dovedită la ultimele concursuri cu caracter republican, cum au fost **„Concursul speranțelor"** și **„Cupa Agronomia Cluj".** La ultima competiție, de pildă, patinatorii brașoveni au fost net superiori și pe lîngă că au cîștigat trofeul pus în joc ei au reușit prin **Vasile Coroș** să realizeze și cel mai bun timp obținut vreodată la noi în țară la 500 m : 44,9 secunde. Coroș, împreună cu talentatul **Dan Lăzărescu** (S.C.M. Ciuc) vor fi principalii favoriți la probele de sprint ale seniorilor. La senioare, tot o „alergătoare" din M. Ciuc, **Maria Tașnadi** deține capul de afiș, dar va avea adversare redutabile în tinerele patinatoare **Sanda Frum** (Șc. sp. Sibiu) și **Lidia Vaszi** (S.C.M. Ciuc).

La probele de juniori și copii există la ora actuală o pleiadă de concurenți dintre care mulți vizează titlurile puse în joc. Cei mai talentați dintre ei sînt **Carmen Dragoman** (Șc. sp. Sibiu), **Eva Szigeti** (Șc. sp. M. Ciuc), **L. Focht** și **A. Varga** (Dinamo Brașov), **L. Lazar** (S.C.M. Ciuc) și alții.

Programul finalelor cuprinde două probe de copii (4 categorii de vîrstă), trei probe la juniori II și patru probe la juniori I și seniori. Senioarele vor concura la

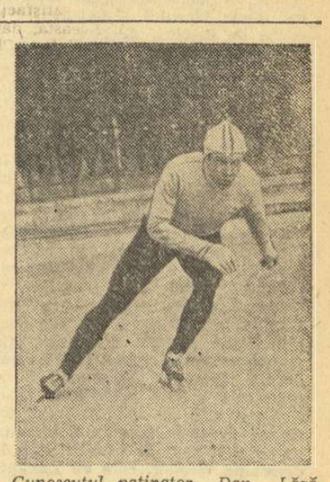

Cunoscutul patinator Dan Lăzărescu (Sport Club M. Ciuc) — campion pe 1972 la 500 m — candidează cu șanse mari la unul din titlurile probelor de sprint.

500, 1000, 1500 și 3000 m, iar seniorii la 500, 1500, 5000 și 10 000 m.

Întrecerile se vor alerga, din păcate, tot pe pista de 300 m, ceea ce nu va permite omologarea eventualelor noi recorduri ce se vor obține în aceste zile ale finalelor.

CAIAC-CANOE

LA JUNIORI — INTENSE PREGĂTIRI ALE SPORTIVILOR ȘI... ANTRENORILOR

● Cei mai valoroși dintre performerii ediției trecute au fost promovați în loturile de seniori ● Ce arată prima perioadă de pregătire în cadrul cluburilor ? ● Mai sînt și surprize neplăcute ● Cite ceva despre absențe ! ● La conducerea lotului — tehnicienii cu cea mai importantă contribuție la selecție și pregătire ● Bilanțul de la Snagov obligă...

AGENDA pregătirilor

După ce am acordat, firesc, întîietate loturilor de seniori, continuăm „agenda pregătirilor" caiaciștilor și canoiștilor cu cîteva însemnări despre cei mai tineri reprezentanți ai acestui sport — juniorii, care, după cum se știe au în acest an, la începutul lunii august, de susținut (în Polonia) examenul atît de dificil al campionatelor europene.

Ni se pare util să abordăm din timp o asemenea discuție îndeosebi din două motive : 1. O SERIE DE SPORTIVI CU AUTENTICĂ VALOARE AU TRECUT DE VÎRSTA JUNIORATULUI, CEI MAI MULȚI FĂCÎND ASTĂZI PARTE DIN LOTURILE DE SENIORI : Vasile Diba, Maria Cosma, I. Lisov, Simion Chirilă, Petrică Marcov, Ion Ivanov etc ; 2. LA EDIȚIA TRECUTĂ A CAMPIONATELOR (Snagov, 1971) ECHIPAJELE ROMÂNIEI AU REALIZAT UN BILANȚ EXCELENT : 3 locuri I, 3 locuri II, un loc III și două locuri IV (în 9 probe), CARE — FĂRĂ ÎNDOIALĂ — SE CERE EGALAT ÎN ACEST AN.

Prima concluzie după discuția purtată cu prof. **Cornel Bârsănescu** evidențiază faptul extrem de îmbucurător că problema reprezentării la aceste campionate este de pe acum în atenția federației, a cluburilor sportive și a antrenorilor respectivi. Spunem aceasta pentru că, într-adevăr, pregătirea tinerilor caiaciști și canoiști a început — în cadrul cluburilor — încă din luna decembrie. În prima etapă (pînă la 3 ianuarie) s-au desfășurat antrenamente pentru pregătirea fizică (la sală, crosuri în aer liber) și tehnică (la bacurile de iarnă), iar apoi pînă la 10 ianuarie s-a organizat pe timpul vacanței, o tabără de pregătire și verificare. Înainte de a nota cîteva din observațiile de ordin tehnic prilejuite de pregătirile de pînă acum, să amintim că deocamdată este vorba de un lot lărgit de circa 60 de sportivi (urmează să se ajungă la aproximativ 30), selecționați din cluburile **Delta Tulcea, Steaua, Pescarul Tulcea, Portul Brăila, Olimpia București, Școala sportivă 2** ș.a.

Ce au arătat pregătirile desfășurate pînă la această oră ? În general, un nivel mulțumitor. Pot fi făcute, chiar după această primă etapă de pregătiri, evidențieri care, desigur, ne bucură : Gh. Pitești eanu (Delta Tulcea), I. Franguloiu (Olimpia București), C. Petcu (CNU) — la caiac băieți, Gh. Simiocenco (Delta Tulcea), S. Pavel (Portul Brăila), Șt. Parmac (Steaua) — la canoe. **O surpriză neplăcută a constituit-o pregătirea sub orice critică a caiacistului Radu Șofran** (CSS), un element în care se puneau (nu este tîrziu nici acum...) mari speranțe. La caiac-fete lotul are în prezent o valoare mai scăzută, poate și datorită numeroaselor promovări care cer... răbdare. Se pot face, totuși, cîteva evidențieri : Axenia Tiganov (Pescarul Tulcea), Ana Ignatenco (Steaua), Paula Simion (Delta Tulcea). Din păcate, nu este cunoscută valoarea uneia din caiacistele tinere, considerată o veritabilă speranță : este vorba de Stela Moldoveanu (CSS) care nu s-a prezentat la pregătiri. În general, în lotul de fete va trebui să se muncească cu mai mare seriozitate și răspundere pentru a se realiza o creștere valorică corespunzătoare obiectivelor de performanță ale acestui an al campionatelor europene.

Ne-am notat cu interes și principalele direcții de pregătire ale etapei următoare : **perfecționarea tehnicii de vslit, punerea bazelor pregătirii fizice pentru ca la ieșirea pe apă** (în jur de 15 martie) **toți cei care aspiră la un loc în echipa reprezentativă să se prezinte în condiții optime pentru antrenamentele specifice.** Se preconizează ca formarea definitivă a lotului să aibă loc după 15 mai, în urma unui concurs de selecție pe ambarcațiuni de o persoană. Apoi, firește, concursuri — interne și internaționale...

Odată cu selecția sportivilor se va face și aceea a... antrenorilor, colectivul de tehnicieni urmînd a fi alcătuit dintre antrenorii de juniori cu cea mai mare contribuție la selecția și pregătirea lotului, cu cei mai mulți și cei mai buni elevi din cluburile respective.

Destule motive, credem, pentru a reveni curînd printre sportivii și antrenorii de la care așteptăm o reprezentare de prestigiu la campionatele europene ale juniorilor.

Dan GÂRLEȘTEANU

BOX

Mîine seară, în sala Dinamo,

CUȚOV, DOBRESCU, ALEXE ȘI CEILALȚI DINAMOVIȘTI ÎNFRUNTAȚI PE RING PROPRIU

(Urmare din pag. 1)

Calistrat Cuțov, Paul Dobrescu, Ion Györfi, Remus Cozma, Ștefan Boboc, Dumitru Mihalcea și **Ion Alexe**, boxeri a căror valoare nu mai e cazul să o reamintim. Cunoscătorii se vor întreba, desigur, în ce roluri vor fi... distribuiți cei doi „ușori", Cuțov și Dobrescu. De data aceasta, Cuțov va fi cel care își va încerca șansele la o categorie superioară, semimijlocie.

La simpla lectură a acestor nume s-ar părea că venirea brașovenilor la București reprezintă un act de temeritate. E drept că dinamoviștii din Capitală pornesc favoriți în această întîlnire dar avem suficiente motive să credem că ei vor trebui să dea o luptă grea, care nu va fi lipsită de surprize. La ora actuală, Dinamo Brașov dispune de un lot tînăr din care fac parte multe dintre speranțele boxului nostru. Ne referim îndeosebi la campionul european de tineret **Alexandru Turei**, care va trebui să-și apere cartea de vizită în fața lui **Remus Cozma**, la talentatul **Ilie Tîrlă**, ce va încerca o afirmare de răsunet în fața lui **Paul Dobrescu**, la **Gheorghe Agapșa**, hotărît — în ciuda tinereții sale — să-i demonstreze maestrului Cuțov că locul lui nu este printre „semimijlocii" și la **Mihai Imre**, decis să-l înfrunte fără nici o rezervă pe durul **Dumitru Mihalcea**. La categoria mijlocie, un meci în care, cum se spune, se poate întîmpla orice : puncherul **Ion Peter** contra stilistului **Ion Györfi**.

...O gală tentantă pentru toți iubitorii boxului.

ATLETISM

UNDE SÎNT SENIORII ?

Din nou am plecat nemulțumiți de la sala „23 August", unde, sîmbătă și duminică, s-a desfășurat un concurs municipal rezervat seniorilor și juniorilor de categoria I și a III-a. Dacă cei mai mici dintre juniori au fost prezenți în număr satisfăcător, seniorii și juniorii I, nu !

La probele de prăjină seniori, înălțime și lungime (ambele seniori și senioare) au fost înscriși cîte... UN concurent, săritorul în lungime obținînd o „performanță" cu 6 cm mai slabă decît a Valeriei Bufanu.

Semnalăm faptul că soluția cu prelata în sectorul de aruncarea greutății nu este bună, întrucît nu se vede urma materialului. Ne gîndim că s-ar putea amenaja un pat de zgură sau de nisip, care ar contribui atît la o măsurare corectă, cît și la protejarea coritanului. Sugerăm specialiștilor I.E.A.B.S.-ului, federației și comisiei municipale să găsească o soluție și pentru marcarea culoarelor în limitele regulamentare de 1,22—1,25 m și nu de un metru cum sînt în prezent.

Am dori ca aceste probleme și altele de ordin gospodăresc să fie rezolvate în scurt timp, astfel ca la concursurile republicane sala să fie „în formă" excelentă.

În încheiere, spicuim cîteva rezultate tehnice.

SENIORI : **60 m** — Șt. Lăzărescu (C.A.U.) 7,0, T. Petrescu (C.A.U.) 7,0 ; **60 mg** — D. Horjan (Constr.) 8,5 ; **triplu** — Ș. Ciochină (Met.) 15,40 m ; **înălțime** — M. Purice (C.A.U.) 1,95 m ; **greutate** — M. Iordan (Dinamo) 16,01 m. **SENIOARE : 60 m** — V. Viscopoleanu (Steaua) 7,8, El. Mîrza (Dinamo) 7,8 ; **60 mg** și **lungime** — V. Bufanu (Rapid) 8,5 și, respectiv, 5,95 m ; **greutate** — V. Brad (Progresul) 13,22 m. JUNIORI I : **60 m** — V. Dumitrescu (Șc. sp. Constanța) 7,0 ; **60 mg** — I. Predescu (Ș.S.A.) 8,8 ; **triplu** — Ad. Tutunaru (Ș.S.A.) 13,80 m ; **înălțime** — C. Ene ((Ș.S.A.) 1,90 m, A. Circea (Vitorul) 1,90 m ; **greutate** — P. Neagu (Lic. 35) 15,44 m. **JUNIOARE I : 60 mg** și **lungime** — V. Silași (Ș.S.A.) 9,5 și, respectiv, 5,30 m ; **înălțime** — Cr. Gosler (Ș.S.A.) 1,55 m ; **greutate** — L. Georgescu (Steaua) 11,44 m. **JUNIORI III : 50 m** — P. Cristea (Progresul) 6,4 ; **50 mg** — M. Bogdan (Ș.S.A.) 7,0 ; **lungime** — F. Păunescu (Ș.S.A.) 6,02 m ; **greutate** — N. Matei (C.S.Ș.) 12,14 m. **JUNIOARE III : 50 m** — I. Engi (Șc. sp. Constanța) 7,0 ; **50 mg** și **lungime** — El. Marinescu (Steaua) 9,0 și, respectiv, 4,74 m.

C. M. MUREȘANU

Doina Băicoianu-Cojocaru a fost, și la Pitești, una dintre cele mai bune reprezentante ale handbalului nostru feminin.

Foto : E. HÖFER

HANDBAL

ÎNAINTEA MECIURILOR DIN C. C. E. CU F. I. F. COPENHAGA

(Urmare din pag 1)

La încheierea t. neului i-am rugat pe antrenorii **Constantin Popescu** — președintele colegiului central al antrenorilor, lector univ. **Ion Bota** — antrenor la I.E.F.S. și **Gabriel Zugrăvescu** — antrenor federal să ne împărtășească părerile asupra pregătirii și evoluției Universității Timișoara. Iată ce ne-au relatat :

Prof. CONSTANTIN POPESCU : „Universitatea Timișoara are prima șansă în dubla întîlnire cu F.I.F. Copenhaga. Bineînțeles dacă va fi învățat ceva din greșelile săvîrșite în 1971 (n.n. a fost eliminată din C.C.E. de H. G. Copenhaga). **Mă refer în primul rînd la seriozitatea cu care trebuie abordate întîlnirile și la atenția cu care trebuie să joace în apărare pentru a primi cît mai puține goluri.**

Universitatea Timișoara are resurse mai mari decît cele arătate în acest turneu. Apărarea este bună, masivă. Mai puțin mobilă însă, din care cauză abuzează de faulturi. Contraatacul faza a doua este arma principală a formației lui Constantin Lache și are o deosebită eficacitate. În jocul organizat mai are încă unele lacune. Dînd gol cu ușurință în meciurile din campionat, jucătoarele au unele tendinte individualiste. Aceste carențe vor fi însă eliminate în întîlnirile cu mîză, deoarece handbalistele timișorence știu, desigur, să-și organizeze jocul cînd aceasta este necesar".

Lector univ. ION BOTA : „Campioana țării este o echipă foarte omogenă. Posturile — cu excepția pivoților — sînt ocupate de jucătoare care-și cunosc bine rolul, care pot rezolva sarcinile atît la 9 m cît și la semicerc. Faptul că joacă de mulți ani împreună a contribuit la sudarea lor, la crearea unui mecanism care acționează foarte bine. Universitatea Timișoara are jucătoare cu forță de șut de la distanță și faptul că alternează jocul pozițional cu cel în circulație dă echipei un plus de eficacitate. Apărarea este punctul nevralgic. Fiind masive, jucătoarele din Timișoara nu sînt suficient de agresive în apărare. Mai ales în jocul de acasă, ele trebuie să le oblige pe daneze să se grăbească să greșească. Handbalistele daneze, fără a desfășura un joc colectiv, sînt inventive, fac uz de artificii și vor pune, cu siguranță, probleme apărării campioanelor noastre. Cred că, în mod normal, Universitatea Timișoara trebuie să se califice în semifinale. Le urez succes deplin !"

Prof. GABRIEL ZUGRĂVESCU : „Înaintea jocurilor din C.C.E., Universitatea Timișoara ne-a arătat că deține o formă bună, dar fără strălucire. Face impresia că depune numai atîta efort cît este necesar pentru a cîștiga. S-ar putea să fie o greșeală, deoarece jucătoarele se pot obișnui cu această manieră. În duble întîlniri, ea poate deveni falimentară. Poate că echipa are de pierdut și din faptul că nu și-a stabilit un „7" de bază.

În confruntarea cu F.I.F. Copenhaga cred că Universitatea Timișoara se va califica. Cu condiția să-și sporească preocuparea pentru o apărare foarte exactă, fermă. Dorința de a lua un avantaj substanțial în primul meci nu trebuie să le determine să se grăbească în rezolvarea atacurilor. este necesar să practice un joc care să elimine în proporție de sută la sută greșelile".

Așadar, în zilele care au mai rămas pînă la partida cu campioana Danemarcei, Universitatea Timișoara trebuie să se preocupe în principal — este opinia celor trei antrenori și a noastră — de organizarea apărării. Poate că și înfocata galerie timișoreană va trebui să le ceară jucătoarelor mai puțină „broderie" și mai multă eficacitate, spectacolul fiind un element subsidiar, iar calificarea un element primordial.

1. Univ. Tim.	15	14	1	0	214-139	29
2. IEFS Buc.	15	12	1	2	198-129	25
3. Univ. Buc.	15	11	2	2	220-144	24
4. Rulmentul	15	7	0	8	166-178	14
5. Textila Buhuși	15	6	2	7	141-151	14
6. Constr. Tim.	15	5	3	7	126-137	13
7. Voința Odorhei	15	5	1	9	156-174	11
8. Rapid Buc.	15	5	1	9	141-166	11
9. Progresul Buc.	15	3	1	11	121-182	7
10. Mureșul Tg. Mureș	15	1	0	14	97-180	2

AUTOMOBILISM

DEMARAJ

Mișcarea automobilistică din țara noastră a înregistrat în ultimii ani unele succese. În dorința de a afla dacă în 1973 această disciplină sportivă va merge în continuare pe un drum ascendent, zilele trecute ne-am adresat tovarășului **ing Paul Alexandrescu — secretar al Comisiei sportive naționale auto din cadrul A.C.R.** Și prima rugăminte pe care i-am adresat-o a fost aceea de a ne... prezenta rolul și competența Comisiei a cărei secretar este.

— Printr-o Hotărîre a Biroului C.N.E.F.S. din martie 1972 se recunoaște automobilismul ca ramură sportivă — avînd ca for reprezentativ Automobil Clubul Român — stabilindu-se ca activitatea sportivă în această disciplină să fie organizată de către Comisia sportivă națională auto din cadrul A.C.R. **Această comisie este înscrisă la Federația Internațională Auto (F.I.A.).**

— Succint, care sînt principalele competiții preconizate pentru anul 1973 ?

— Vom avea **campionatul național de viteză în coastă** care de astă dată se va disputa în patru etape : Mateiaș, Poiana Brașov, Sinaia (Cota 1400) și Feleac (la a 14-a ediție) ultima va fi o cursă internațională inclusă în calendarul F.I.A. Prind din ce în ce mai mult **circuitele de viteză.** Dacă în 1971 organizasem un singur asemenea concurs (Brăila), în 1972 trei (Brașov, Cluj, Mediaș), anul acesta vor fi cel puțin șase (Cluj, București, Timișoara, Iași, Mediaș, Brașov).

Deosebit de importante sînt apoi cele trei mari raliuri — înscrise de asemenea în calendarul F.I.A. : a) **Raliul Porțile de Fier,** aflat la ediția a doua, deschis în principal concurenților din România și Iugoslavia, se va desfășura în 28 și 29 aprilie pe circa 1200 km ; b) **Raliul României** în 1 și 2 septembrie pe 1400 km ; c) **Raliul Dunării** din 27—29 iulie, pe 2.500 km. La această cursă — cea mai importantă de acest gen organizată la noi — vor participa și campionii automobiliști din alte țări, întrucît cursa contează în **Campionatul Europei pentru conducători.** Vreau să mai amintesc de **Cupa țărilor socialiste** aflată la prima ediție. Sportivii sînt obligați să concureze la 5 din cele 8 raliuri organizate în fiecare din țările participante (Raliul Dunării — România, Nisipurile de Aur — Bulgaria, Wartburg — R. D. Germană, ș.a.m.d.).

În afara acestor concursuri mari, se vor mai organiza raliuri și pe plan local, în județe : **Raliul Zărnești (Brașov), Raliul Iașului, Raliul Castanilor (Baia Mare), Raliul Danubiana, Raliul Uzinei auto Pitești** ș.a.

— Ne-ați vorbit de participări ale automobiliștilor români la diferite concursuri internaționale. Cu ce mașini vor concura ei ? Care este situația cadrelor sportive de vîrf în automobilism ?

— Avem 8 mașini R. 12 Gordini — gr. I (125 H.P.) și una R. 12 Gordini — gr. II (165 H.P.) — pentru patru echipaje, ținînd seama de faptul că fiecare din acestea are cîte două mașini : una pentru antrenament și alta pentru concurs. În rest concurenții vor avea voie să folosească orice altă mașină de care dispun. În ceea ce privește conducătorii, ca vîrfuri sportive, ne străduim să depistăm, să creștem cît mai mulți. Concursurile de îndemînare din 1972 au scos la iveală cîteva talente remarcabile — **Florin Morase, Zoltan Tomay, Dorin Moțoc** ș.a. — și tocmai de aceea vom persevera în această direcție. Organizarea unei Cupe Dacia, de pildă, pe mașini de 1300 cmc, ne-ar ajuta să verificăm mulți conducători pe autoturisme identice.

— Avem cîteva cluburi în țară. Ce părere aveți de numărul și activitatea lor ?

— Clubul **Danubiana** este cel mai bine organizat, urmat îndeaproape de **Universitatea Brașov** și de cel al **Uzinei auto Pitești.** Dacă ne gîndim că în țară mai sînt doar patru asemenea cluburi — **Steagul roșu Brașov, Armătura Cluj, Dacia București, Tractorul Brașov** — ajungem la concluzia că numărul acestora — 7 — este nesatisfăcător. Curios cum multe unități industriale, comerciale, nu înțeleg că prin automobilism ar face cea mai indicată reclamă produselor respective. Danubiana a operat cu succes în această direcție. De ce nu este imitată însă de **Sinterom** (Fabrică de bujii românești), **PECO** și chiar **A.D.A.S.** Cu atît mai mult cu cît din acest an s-au creat norme legale de înființare a unor asemenea cluburi.

— Vă mulțumim pentru informațiile date. Socotiți că am omis ceva ? Doriți să ne mai spuneți...

— ...Da despre **carturi.** Începînd de la 1 ianuarie 1973 carturile au trecut tot la A.C.R. Normal, întrucît ele sînt tot în cadrul F.I.A. Vom căuta, bineînțeles, să inițiem diferite acțiuni pentru copii, juniori și seniori, să întocmim regulamente și tot ceea ce reclamă ca necesar dezvoltarea acestui sport.

Modesto FERRARINI

ÎN 1973 PUTERNIC

INCEPIND DE ASTĂZI, LA PALATUL PIONIERILOR SE POATE PATINA

Receptiv față de marea pasiune a tineretului, pentru patinaj, Consiliul clubului sportiv „Cutezătorii" a trecut la acțiune de îndată ce mercurul termometrelor a prins să coboare sub zero grade. Rezultatul ? Începînd de astăzi, gheața, așternută într-un strat suficient de gros pe zgura tuturor celor trei terenuri de tenis de cîmp de la Palatul pionierilor, își așteaptă vizitatorii.

Pionierii și elevii bucureșteni, vor găsi la palatul lor din Cotroceni, pe lîngă gheața mult dorită, vestiare spațioase și bine încălzite. Atît diminețile cît și după amiaza, la patinoarul de la Palatul pionierilor a fost asigurată o permanență, formată din profesori specializați, care vor asigura îndrumarea pionierilor și elevilor dornici să se perfecționeze în arta patinajului. Și un ultim amănunt : patinoarul este deschis zilnic, între orele 9—13 și 13—17.

VOLEI

TACTICA, DETERMINANTĂ ÎN BALANȚA VICTORIEI

(Urmare din pag. 1)

văd pase din săritură, atacuri din prima minge ; se merge prea mult **pe cele trei loviturci clasice**", ne spunea ea. Și, într-adevăr, cît de hotărîtoare pot fi mingile atacate prin surpriză, pasele neașteptate, s-a putut vedea în cîteva rînduri și duminică. Numai că aceste mingi foarte eficace și, în același timp, demoralizante pentru adversar, ascund în ele și o parte de periculozitate pentru echipa proprie. În jocul cu Dynamo, le-au folosit doar Florica Tudora, în finalul celui de-al doilea set și Martha Szekeli în ultima minge a meciului !

Dar Dynamo ? Așa cum s-a accentuat și în cronica de ieri, formația berlineză, campioana R. D. Germane, echipa care dă opt jucătoare lotului reprezentativ, are voleibaliste cu o bună școală, dar încă neexperimentate. K. Borcheding are 16 ani ; R. Thierbach, I. Hamann și M. Meissner — 18 ; M. Grüneberg — 20 ; Ch. Walther, D. Schwartz, H. Schaller și B. Czekalla — 21, iar A. Heller, cea mai vîrstnică, doar 25. Atunci cînd la calitățile lor fizice vor adăuga și adevărata știință a voleiului, care vine o dată cu anii, va fi o echipă greu de învins.

Duminică după amiază, la Berlin, în „Sport Forum", partida retur. Nu va fi deloc un meci ușor pentru rapidiste, în ciuda victoriei lor cu 3—0. Chiar la București, Dynamo, cu toate că nu a cîștigat nici un set, a lăsat o impresie generală bună, în special — repetăm datorită atacului. Și apoi să nu uităm că punctaverajul este destul de strîns, 48—40, deci doar opt puncte în favoarea campioanei României. Pentru a se califica, Rapid trebuie să cîștige cel puțin un set. Va reuși ? Foarte greu de dat răspunsul. Rămîne doar ca antrenorul Plocon și elevele sale să găsească din nou o idee de joc eficace, un antidot pentru a scoate din „mînă" echipa ce peste cîteva zile va fi găzdă, o noutate care să o conducă spre turul următor al „Cupei campionilor europeni".

PENICILINA ARE POSIBILITĂȚI SĂ REALIZEZE CALIFICAREA ÎN TURNEUL FINAL

(Urmare din pag. 1)

Remarcînd, încă o dată, buna organizare, precum și faptul că meciul a avut un nivel spectacular deosebit să consemnăm și declarațiile celor doi antrenori ; **N. ROIBESCU: „Am întîlnit o echipă foarte bună, în cadrul unui joc modern în care au fost utilizate toate procedeele tehnico-tactice. Pierderea setului 3 s-a datorat relaxării fetelor, care s-au văzut prea devreme cîștigătoare. Oricum, sperăm ca la Bratislava să obținem un rezultat care să ne dea dreptul să jucăm în turneul final. Dintre voleibalistele care au evoluat în acest meci mi-au plăcut Maria Malisova și Jela Orjagova de la Slavia, Florentina Itu. Ana Chiriițescu, Adriana Albiș și Cristina Popa (atunci cînd a fost introdusă în teren)" ; VLADIMIR HANCIK : „Jucătoarele de la Penicilina au făcut mai puține greșeli individuale, fapt datorat și experienței mai bogate, ceea ce le-a dat posibilitatea să cîștige. Remarc, de asemenea, valorea atacului voleibalistelor ieșene, care s-a dovedit, deseori, irezistibil. Mi-au plăcut pentru jocul prestat Florentina Itu și Lucia Dobrescu din echipa gazdă, Jirina Gromova și Jela Orjagova, din formația noastră".**

cem, de asemenea, unele **neatenții în situațiile de apărare,** faptul că **dublajul n-a funcționat întotdeauna corespunzător,** că **preluarea nesigură** (să precizăm, totuși, că jucătoarele de la Slavia au servit extrem de variat și periculos), în unele momente, a permis adversarelor să realizeze numeroase puncte și că **trăgătoarele n-au sesizat, în multe faze, cu destulă luciditate cele mai bune culoare de atac.**

Exceptînd deficiențele menționate (pregnante doar în setul pierdut și în finalul celui de al IV-lea), **echipa Penicilina a dovedit o concepție tactică modernă, a acționat omogen în toate compartimentele** (poate ceva mai puțin în apărare, comparativ cu atacul), destrămînd cu siguranță combinațiile adversarelor. **Florentina Itu, Aurelia Căunei, Lucia Dobrescu, Adriana Albiș, Carolina Hatură** au punctat decisiv, reușind să depășească aproape cu regularitate blocajul înalt al voleibalistelor de la Slavia. Ridicătoarele, în special **Ana Chiriițescu,** au coordonat foarte bine atacul, derutînd în permanență apărarea la fileu adversă.

Modul în care a acționat sextetul Penicilinei în trei din cele patru seturi ale întîlnirii, în comparație cu cel al Slaviei (e drept, lipsit de aportul Ludmilei Vinduskova, una dintre jucătoarele de bază și sosit abia sîmbătă seara la Iași), ne face, totuși, să credem că **există suficiente disponibilități pentru refacerea punctelor pierdute.** Firește, nu trebuie ignorate și șansele voleibalistelor cehoslovace care vor beneficia și de avantajul terenului propriu. Dar, repetăm, **printr-o concentrare maximă și fără fluctuații, printr-o mai mare atenție, cu deosebire în fazele de apărare** (adversarele dispunînd de două trăgătoare foarte eficace : Maria Malisova și Jirina Promova), **se poate realiza calificarea în turneul final.**

VIAȚA SPORTIVĂ A ORAȘELOR ȚĂRII

(Urmare din pag. 1)

elegantă, nouă, străjuia din înălțimi un teren frumos și o pistă de atletism cu 7 culoare.

Baze sportive complexe am găsit și la Școlile generale 1 și 2, la Liceul 1 și la Liceul agricol — într-un cuvînt la aproape toate unitățile școlare ale orașului ; și subliniem acest lucru pentru că sportul de aici a început să prindă viață abia de cîțiva ani, cele dintîi mlădițe fiind rodul activității desfășurate de profesorii de educație fizică.

La Liceul 1 pulsează o activitate febrilă. **Există trei secții de performanță — atletism, volei și fotbal** — cea mai puternică dintre ele fiind secția de atletism, care dă numeroși sportivi loturilor reprezentative de juniori ale județului. **Mindria liceului și a profesorului Daniel Nicolescu** — antrenorul secției — **este elevul Matei Mitran,** clasat anul trecut pe locul VI la concursul republican de primăvară. **El deține un rezultat de 11,0 sec. pe 100 m plat** și dorește, desigur, să calce pe urmele săritoarei în înălțime Erica Stoenescu, fostă și ea elevă a liceului din Alexandria.

Alături de atleți, **școala mai are** — așa cum spuneam — **echipe de fotbal și volei care activează cu succes în campionatele județene. În curînd, o nouă disciplină sportivă va aduce Liceului 1 satisfacții : e vorba de baschet.** Aceasta, datorită tînărului profesor **Ștefan Cioacă,** ieșit de curînd de pe băncile facultății. Sosit în județ, cu elanurile și optimismul care caracterizează pe fiecare proaspăt absolvent, profesorul Ștefan Cioacă s-a făcut remarcat prin activitatea depusă la Școala generală din Țigănești și, ca urmare, a fost promovat la Liceul 1 din Alexandria. Aici el s-a și pus pe treabă, începînd să selecționeze jucători pentru echipa de baschet a școlii cu care speră să obțină rapid performanțe.

Liceul agricol — o altă unitate fruntașă a sportului școlar din oraș. Complexul sportiv amenajat prin muncă patriotică vorbește de la sine despre dragostea și interesul cu care este privită activitatea sportivă ; o sală de 10×22 m, 2 terenuri de tenis (zgură), 2 terenuri de volei și unul de handbal stau la dispoziția elevilor, care nu așteaptă prea multe invitații pentru a practica sporturile preferate. Aici a fost introdus, pentru prima dată în județ, tenisul de cîmp, iar inițiativa aparține profesorului Eufimie Zamșa, care și-a format, într-un timp relativ scurt, o echipă redutabilă. **Cel mai bun jucător** al formației este elevul **Florin Tănase,** participant la finala campionatului republican de juniori de anul trecut, o veritabilă speranță a tenisului teleormănean.

În același timp, **formația de volei a liceului,** amenințată să intre în... eclipsă de „priza" tenisului, **s-a pregătit cu seriozitate, cucerind mai multe titluri de campioană a județului în competiția rezervată juniorilor...**

La Școlile generale 1 și 2, în schimb, **sportul cel mai simpatizat este mini-baschetul.** Echipa Șc. gen. 1, pregătită de prof. **Nicolae Cușmir, a ocupat locul II în întrecerile de zonă** disputate anul trecut, în timp ce veșnica — și puternica — sa rivală, **echipa Șc. gen. 2** (antrenată de prof. **Ion Voinea**) **are la activ un loc III în turneul final al „Cupei F.R.B." și este cîștigătoare a întrecerilor de zonă din 1972.** Din această formație face parte și micuțul Cristian Mihăilescu, elev în clasa a IV-a, care a primit titlul de cosgeter la ultima „zonă", fiind considerat, totodată, cel mai bun mini-baschetbalist din județ.

În sfîrșit, **o altă școală care a adus satisfacții iubitorilor de sport din Alexandria este Școala profesională de ucenici — electricieni și instalatori, ocupanta locului II în finala pe țară a campionatului de handbal, rezervată școlilor profesionale.** Profesorul Gheorghe Arghirescu (antrenorul echipei) împreună cu elevii săi, se gîndește acum la următoarea finală, cu multe speranțe ; de la locul doi la locul unu nu e decît o jumătate de pas...

Acestea sînt numai cîteva date care atestă că **în Alexandria sportul școlar este factorul-motor al activității sportive.** E și firesc, de altfel, ca lucrurile să stea astfel într-un oraș în care predomină tineretul.

O TRADIȚIE CARE SE FAUREȘTE ACUM : TÎRUL

În urmă cu mai mulți ani, o sportivă din Alexandria se remarca pe plan național în sportul preciziei ; este vorba de profesoara de... fizică **Cleopatra Alexandru, maestră a sportului la tir.** Pe atunci, însă, orașul nu avea o secție de performanță și nici condiții de practicare a acestei discipline. Totul a început odată cu reîntoarcerea la locurile natale a lui Ion Niculescu, fost și el un cunoscut trăgător...

Revenit la Alexandria, **Ion Niculescu a reușit în scurt timp să înființeze o secție de tir, atrăgînd numeroși copii și tineri spre acest sport.** Plin de pasiune, adevărat „suflet", el a îndeplinit și îndeplinește funcțiile de armurier și de antrenor al secției, lui datorîndu-i-se, în cea mai mare măsură, procurarea armamentului de la federația de specialitate. Tot el a **reușit,** prin insistențe, **dar și prin rezultate, să determine construirea poligonului modern din Alexandria, unul dintre cele mai frumoase din țară,** care va fi inaugurat în luna aprilie, cu prilejul „Cupei Teleorman" (o competiție la care și-au anunțat participarea cei mai buni trăgători din România, în frunte cu medaliații olimpici Iuga și Rotaru).

Ființînd în cadrul A. S. Constructorul Alexandria, **secția de tir a obținut în ultimii ani cîteva rezultate remarcabile. În 1971, tînăra Eugenia Marin a ocupat locul I la „Cupa României", în proba de armă sport 3×20 focuri, pentru ca în anul următor ca să se claseze pe locul doi la aceeași competiție. O mare speranță a tirului local este și tînărul Virgil Impungerouă care, deși se află la vîrsta junioratului, a obținut categoria I de clasificare.**

Iată, deci, că tirul din Alexandria urcă rapid treptele afirmării, aflîndu-se acum la ora... făuririi tradițiilor.

FOTBALUL — ETERNA POVESTE...

Așa cum toate orașele țării au cel puțin cîte o echipă de fotbal, și Alexandria o are pe a ei : **divizionara C — „Automatica",** formație care ființează pe lîngă Fabrica de panouri și tablouri electrice din localitate. Și, ca orice fotbaliști, jucătorii de la „Automatica" sînt răsfățații orașului, **drept care, la rîndul** lor, ei caută să ofere publicului cît mai multe momente de satisfacție.

În campionatul trecut echipa a ocupat locul II în serie, așa încît a abordat ediția aceasta cu pretenții justificate la primul loc și, firește, la barajul pentru divizia B. Din păcate, însă, cîteva indisponibilități ivite pe parcurs au făcut ca formația din Alexandria să piardă puncte prețioase, aflîndu-se la încheierea turului pe locul IV în clasament.

Băieții lui Ștefan Ionescu nu și-au pierdut, însă, speranțele ; se antrenează aproape zilnic, iar „vacanța" lor n-a durat decît cîteva zile. În retur „Automatica" va fi o adversară extrem de puternică pentru toate echipele din serie și — după cum spun susținătorii formației — **„fericiți vor fi cei care cîștigă un punct pe terenul din Alexandria !"**

ACEȘTI OAMENI MINUNAȚI DIN ORAȘUL VIITORULUI

Ne-ar trebui încă mult spațiu ca să vorbim în amănunțime despre oamenii Alexandriei, despre acești oameni minunați, făurari ai unui oraș al viitorului, în care sportul se va afla și el în centrul preocupărilor. Ne-am referi la profesorul **Haralambie Ionescu,** președintele C.J.E.F.S. Teleorman, la vicepreședintele **Iulian Stanciu,** la metodiștii **Alexandru Olaru** („șeful de orchestră" al fotbalului din județ și amabilul nostru ghid) și **Marcel Ionescu,** la toți profesorii de educație fizică. Și poate cel mai mult ar trebui să vorbim despre prof. **Gheorghe Manolache,** vicepreședinte al Consiliului Popular Județean Teleorman — omul care sprijină cu pasiune permanentă activitatea sportivă din oraș.

În sfîrșit, ar trebui să adăugăm că toți acești oameni minunați nu ar putea realiza nimic dacă nu ar primi ajutorul neprecupețit al organelor locale de partid, sindicale și U.T.C., care urmăresc și ele să ridice la cote cît mai înalte faima orașului pe harta sportivă a țării.

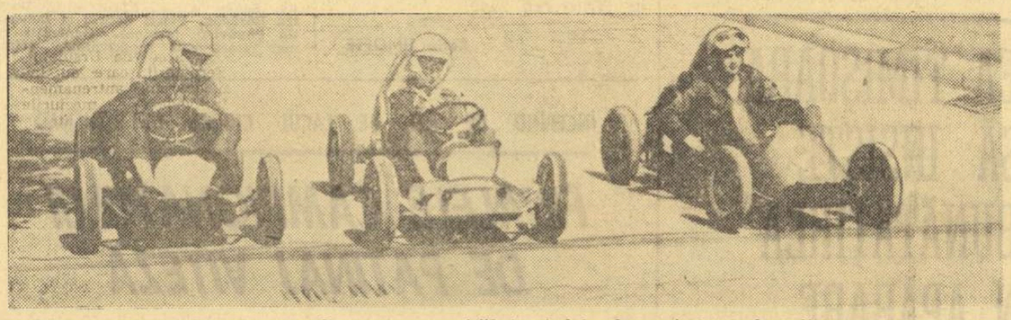

Cartingul este unul dintre sporturile cu mare „priză" în rîndul celor mai tineri elevi din oraș. Iată un aspect de la o competiție de carting organizată anul trecut în localitate.

ANUNȚ

Fabrica de calculatoare electronice, cu sediul în București str. Ing George Constantinescu nr. 2, sectorul 2, platforma industrială Pipera, recrutează urgent băieți între 15—18 ani, cu domiciliul în București sau provincie, pentru calificare prin ucenicie la locul de muncă, cu durata de 2 ani, pentru meseriile :

— lăcătuși
— strungari
— sculeri SDV
— instalatori climă și ventilații.

Solicitanții trebuie să aibă asigurată cazarea, deoarece fabrica nu are posibilități în acest sens. Pe timpul școlarizării, ucenicii vor fi salarizați conform H.C.M. 981/1967, adică :

- 650—700 lei/lună în anul I
- 750—800 lei/lună în semestrul I anul II
- 800—850 lei/lună în semestrul II anul II

Inscrierea candidaților se face zilnic între orele 8—12 pînă la data de 28 februarie 1973, pe baza următoarelor acte :

— certificat de naștere copie și original
— certificat de absolvire a școlii generale
— fișa copilului de la 0—15 ani, eliberată de școala generală, sau certificat medical eliberat de circumscripția medicală-sanitară la care candidatul este în evidență
— buletin de analiza sîngelui (efectuat cu cel mult 3 săptămîni înaintea înscrierii) și examen radiologic pulmonar (efectuat cu cel mult 3 luni înaintea înscrierii).

Informații suplimentare la telefon 33 67 60, interior 115.

Mijloace de transport :
— autobuzele 101 și 106 la capăt
— tramvaiul 16, stația S.M.R.Tv.

fotbal

PREGĂTIRI ● PREGĂTIRI ● PREGĂTIRI ● PREGĂTIRI ● PREGĂTIRI

LA JIUL, ÎN LIPSA LUI COIDUM, UN... TRIUMVIRAT!

La Petroşani, în această iarnă, tabăra fotbaliştilor de la „Jiul" — purtătoarea speranţelor iubitorilor de aici ai balonului rotund — a fost înconjurată parcă cu mai multă căldură decît în alţi ani. Echipa, terminînd prima parte a campionatului pe un onorant loc III, toţi şi-au reamintit imediat performanţa din vară — disputarea finalei Cupei României — şi astfel căldura bucuriei a decernat lui '72 titlul de cel mai bun an al performanţei.

Cei mai optimişti au şi considerat că actuala echipă — mult întinerită şi talentată — a rezolvat problemele divizionarei A pe următorii ani. Cei mai pesimişti au şi tras semnalul de alarmă că, dacă în compartimentele apărării şi atacului nu vor mai apare un fundaş central şi o extremă dreaptă, „castelul de nisip" clădit în sezonul trecut, se va nărui. Dar cum conducerea trebuie, prin definiţie, să fie raţională, am găsit la „Jiul" o preocupare susţinută pentru ca succesul anului trecut să nu fie doar visul unei nopţi de iarnă. Vicepreşedintele clubului şi totodată preşedintele secţiei de fotbal, **Otto Abraham**, director la Centrala cărbunelui, ne-a vorbit despre integrarea socială a tinerilor fotbalişti care apără azi culorile echipei din Petroşani, despre exigenţa cu care sînt îndrumaţi, cu care ei înşişi se conduc în viaţa de fiecare zi. Exceptîndu-l pe inginerul **Libardi**, căpitanul formaţiei (care tot la Petroşani şi-a luat diploma), toţi ceilalţi sînt şcolarizaţi: la Institutul de mine (7), la şcoli profesionale şi de maiştri (5), la şcoli postliceale (3). Putea, într-un asemenea context de emulaţie să lipsească antrenorul? Şi iată că în 1972, **Ştefan Coidum** a devenit student la I.E.F.S., cursul fără frecvenţă.

Şi, pe aceeaşi filieră, a învăţăturii, am ajuns şi la ultimele două achiziţii ale „Jiului". Veriga de legătură — **Grama**, fostul fundaş central al Progresului, care este în prezent elev în clasa a X-a şi încadrat ca maistru mecanic la mina Aninoasa. Expirîndu-i carantina de 6 luni se aşteaptă ca federaţia să-i acorde drept de joc pentru formaţia minerilor. Cealaltă achiziţie se numeşte Selimesi, de la divizionara B Metrom Braşov, pe care antrenorii „Jiului" vor să o profileze ca extremă dreaptă (aceasta pentru a împrăştia temerile pesimiştilor...). În privinţa tînărului jucător braşovean transferul nu este la această oră definitivat, dar, aşa cum crede vicepreşedintele „Jiului". **Mircea Pascu, „pe baza bunelor relaţii pe care clubul nostru le-a instaurat în ultimii ani cu cluburile şi fo-rurile de resort, sperăm să obţinem acordul colegilor din Braşov, pe baze principiale".** Ce-i cu **Onuţan**, rival peste noapte cu **Naidin**, pe postul de fundaş stînga? „E împrumutat, deocamdată, doar pe un an de la Tg. Mureş — ne-a spus Mircea Pascu.

Pregătirile au fost reluate săptămîna trecută — în zilele cînd ne-am aflat la Petroşani — sub conducerea unui triumvirat: antrenorii **Szabo, Cărare** şi căpitanul echipei, **Libardi.** Ştefan Coidum, trimis în documentare, de către federaţie, în R.F. a Germaniei, se va reîntoarce la 20 ianuarie. După cum am mai spus, Jiul are un lot completat, rămînînd de văzut dacă formal sau nu...

Ca în fiecare iarnă, bilanţul e la ordinea zilei. Deşi media spectatorilor la meciuri în '72 nu-i onorează pe iubitorii fotbalului din Petroşani (2 700 plătitori), după o lungă perioadă de timp „Jiul" nu a mai înregistrat un deficit financiar. În schimb, stadionul poate fi trecut la pasiv, înghiţind inutil, an de an, sume pentru reparaţii Noroc cu **Mihai Cochirlă,** cel care cumulează de peste 20 de ani funcţiile de administrator, magazioner, muncitor specialist în întreţinerea bazei şi... cizmar, căci altfel cheltuielile ar fi fost şi mai mari! Dar, cu o floare nu se face primăvară şi, la reluarea campionatului, fotbaliştii şi rugbiştii vor întoarce iar brazdele unui gazon care n-apucă să fie gazon...

Paul SLAVESCU

Ultimele achiziţii ale Jiului, *bucureşteanul* Grama *şi braşoveanul* Selimesi, *fac cunoştinţă cu secţiile noului lor club prin intermediul navomodelismului.* Foto: V. BAGEAC

SPORT CLUB BACĂU ŞI-A RELUAT ANTRENAMENTELE

Acum cîteva zile, şi-a reluat pregătirile, Sport club Bacău care, după controlul medical, efectuat în zilele de 8 şi 9 ianuarie, a trecut la pregătirea generală şi specifică. După patru antrenamente susţinute în localitate, începînd de luni 15 ianuarie băcăuanii au plecat la Slănic Moldova, unde se vor pregăti pînă la 28 ianuarie, perioadă în care au programat şi un joc amical, cu o echipă din Divizia C, din municipiul Gh. Gheorghiu-Dej.

Iată, lotul cu care băcăuanii şi-au început pregătirile: **Ghiţă, Ursache** (portari), **Mioc, Catargiu, Velicu, Margasoiu, Comănescu, Volmer** (fundaşi), **Sinăuceanu, Vătafu, Hriţcu** şi **Duţan** (mijlocaşi), **Pană, Rugiubei, Dembrovschi, Florea** şi **Băluţă** (înaintaşi). În lot au fost introduşi de la tineret, Blejuşcă, şi Enache crescut în pepiniera lui Dinamo Bucureşti. Lotul urmează să fie completat cu încă un portar, Voinea, de la Dinamo Obor Bucureşti.

Între 28 ianuarie şi 5 februarie, S. C. Bacău, se va pregăti din nou în localitate. Între 5 şi 17 februarie, băcăuanii urmează — să efectueze un turneu în străinătate — în Grecia două jocuri şi în Albania trei jocuri. După întoarcerea din acest turneu, la 25 februarie, S. C. Bacău va susţine pe propriul teren o întîlnire amicală în compania echipei Karl Marx Stadt (R.D. Germană) pe care o va reîntîlni în luna august, într-o partidă revanşă în R. D. Germană. De asemenea, băcăuanii vor mai susţine o întîlnire cu **Politehnica Iaşi** la Bacău.

Ilie IANCU — coresp. judeţean

ANTRENORII FEDERALI SPRIJINĂ PREGĂTIRILE DIVIZIONARELOR A

În perioada 15—25 ianuarie antrenorii federali vor ajuta şi controla felul în care se desfăşoară pregătirile divizionarelor A. De ieri dimineaţă tehnicienii federaţiei sînt prezenţi la antrenamente şi îşi aduc contribuţia la o pregătire superioară a jucătorilor. Astfel, antrenorul federal **A. Niculescu** asistă la pregătirile echipelor Steaua şi Steagul roşu, care se află la Poiana Braşovului, precum şi la antrenamentele formaţiilor Dinamo, Jiul şi Petrolul, care au loc la Sinaia; antrenorul **R. Cosmoc** la U.T.A., C.S.M. Reşiţa, A.S. Armata Tg. Mureş şi C.F.R. Cluj; **C. Drăgu-şin** a plecat la Predeal, unde se află Rapid, Farul şi „U" Cluj; **I. Voica** — la Băile Herculane, unde se antrenează F. C. Argeş şi Univ. Craiova şi **C. Braun-Bogdan** la Slănicul Moldovei, la pregătirile formaţiei Sport Club Bacău.

ALTE DOUĂ ECHIPE DIVIZIONARE B ŞI-AU RELUAT PREGĂTIRILE

MINERUL BAIA MARE MUNCEŞTE CU AMBIŢIE PENTRU... PROMOVARE!

Una din fruntaşele seriei a II-a a diviziei secunde, Minerul Baia Mare, a început de la 8 ianuarie pregătirile de iarnă, cu gîndul la un retur al succesului total.

Antrenorul **Ion Bartha** are acum la antrenamente, în afara lotului vechi, şi doi jucători proveniţi din eşaloanele inferioare: **Bledea** (de la Constructorul Baia Mare) şi **Neamţu** (de la Avîntul Reghin). Echipa susţine zilnic antrenamente, şi va face acest lucru în oraş pînă la 21 ianuarie, după care va urca la cabana Izvoarele, în împrejurimi.

Antrenorul Ion Bartha şi elevii săi, în frunte cu „veteranul" Mircea Sasu, la cei 32 de ani ai săi, sînt optimişti în privinţa promovării în Divizia A, şi pregătirile din aceste zile se desfăşoară cu multă ambiţie şi responsabilitate, pentru a face faţă cu succes unui retur ce se anunţă foarte dificil.

T. TOHĂTAN-coresp. judeţean

PROGRESUL BRĂILA, ÎNTRE DUNĂRE ŞI SLĂNICUL MOLDOVEI

La Progresul Brăila, pregătirile pentru noul sezon au debutat la 9 ianuarie, odată cu rigurosul control medical. Pînă la 29 ianuarie, întreg lotul va efectua intense şedinţe de pregătiri sub conducerea antrenorului **Octavian Ulman,** la Brăila, în aer liber.

După aceea, echipa de pe Dunăre îşi va muta „cartierul general" al antrenamentelor pe pantele de la Slănic Moldova pentru desăvîrşirea pregătirii fizice. La înapoiere, formaţia brăileană (din rîndul căreia au plecat jucătorii Vişan şi Dumitru, venind în schimb un fundaş nou, Sebe) va susţine mai multe jocuri de verificare în compania unor echipe din Divizia A, B şi C, vizînd o comportare mult mai bună în retur, în seria I a scenei secunde.

N. COSTIN — corespondent

TRATATIVE PENTRU ORGANIZAREA UNOR TURNEE PESTE HOTARE

Conducerile mai multor cluburi cu echipe în campionatul Diviziei A duc tratative în aceste zile pentru organizarea unor turnee peste hotare.

Iată proiectele unor cluburi:

● F. C. Argeş să joace în Israel în perioada 20 februarie — 3 martie;

● Sportul studenţesc — în Bulgaria, în perioada 14—28 februarie;

● Steaua — în Siria, Liban şi Iran, între 1 şi 5 februarie;

● Rapid — în Algeria, 14—25 februarie;

● Petrolul — în Albania, 15—26 februarie;

● A. S. Armata Tg. Mureş — în R. D. Germană, 15—26 februarie;

● Univ. Craiova — în Liban, 12—19 februarie.

INSTRUIREA ARBITRILOR DIN LOTURILE REPUBLICANE

La Cluj, a avut loc duminică prima şedinţă de instruire a arbitrilor din loturile republicane A, B şi C din judeţele Satu Mare, Maramureş, Bihor, Sălaj, Bistriţa, Alba, Mureş şi Cluj. Cei 74 de arbitri au ascultat referatele prezentate de Vl. Grosu („Principalele aspecte ale arbitrajelor din turul campionatului 1972—73"), O. Comşa („Colaborarea dintre arbitrul de centru şi cei de linie; plasament, semnalizări"), C. Niţescu („Ofsaidul şi legea avantajului"), G. N. Gherghe („Greşeli şi incorectitudini"). De asemenea, au fost vizionate filmele „Deposedarea prin alunecare" şi „Jocul portarului; regula celor patru paşi", procedee exemplificate şi practic de arbitrii A. Munich, R. Stîncan şi C. Jurja.

În încheierea şedinţei, Florea Tănăsescu, secretar general al F.R.F., a dat unele indicaţii privind activitatea cavalerilor fluierului şi a cerut acestora să aplice cu mai multă fermitate regulile de joc.

ANTRENORUL V. STĂNESCU A PRELUAT CONDUCEREA ECHIPEI NAŢIONALE

(Urmare din pag. 1)

restructurare a lotului reprezentativ şi că jucătorii de bază din lotul anterior vor fi în continuare menţinuţi, poziţie care ni se pare cu totul logică, dat fiind că, din păcate, fotbalul nostru nu beneficiază de atîţia jucători de vîrf încît un nou antrenor să poată face „tabula rasa" şi să pornească la lucru cu un efectiv de jucători total remaniat.

În legătură cu concepţia de joc a echipei, Valentin Stănescu n-a putut intra în detalii, mulţumindu-se să precizeze că **se va strădui să aducă unele noutăţi, în special în ceea ce priveşte jocul la mijlocul terenului.** Totuşi, el a lăsat să se întrevadă că jocul echipei naţionale va merge, ca principale trăsături, pe actualul joc al echipei Steaua, căruia Valentin Stănescu îi va aduce unele îmbunătăţiri, pornind fireşte de la calităţile pe care le au jucătorii naţionalei, proveniţi de la diverse cluburi. În aceeaşi ordine de idei, antrenorul echipei naţionale a menţionat că **asemenea schimbări nu se pot face rapid,** că nu trebuie să ne aşteptăm la nişte salturi spectaculoase încă de la primele apariţii ale echipei, dar că el promite sesizarea de către observatori a unor elemente noi încă din primele apariţii **oficiale** ale echipei. Noul antrenor a făcut şi o „profesiune de credinţă" în sensul că îşi propune ca importantă metodă de lucru **colaborarea strînsă cu antrenorii echipelor de Divizia A,** făcînd — în cadrul aceleiaşi conferinţe de presă la care ne referim — un apel la sprijinul efectiv şi sincer al acestora. De asemenea, V. Stănescu a declarat că, în noua sa muncă, doreşte să aibă şi sprijinul deplin al tuturor jucătorilor selecţionabili, cu care să colaboreze corect pentru atingerea unor scopuri comune.

După ce în şedinţa de azi după amiază va fi definitivat lotul, componenţii săi vor fi convocaţi la Bucureşti joi după amiază, pentru o întîlnire cu antrenorul şi conducerea federaţiei, întîlnire în cadrul căreia se va face o discuţie legată de modalităţile şi atmosfera în care se va lucra în acest an pentru atingerea obiectivelor propuse. De asemenea, Valentin Stănescu a anunţat că înainte de plecarea în turneul din Spania (primele zile ale lui februarie) doreşte să reunească lotul pentru cîteva antrenamente comune.

CONSTANTIN, ANTRENOR PRINCIPAL LA STEAUA

Am primit din partea clubului Steaua următoarea comunicare: Ca urmare a numirii tov. **Valentin Stănescu** ca antrenor principal al echipei naţionale, conducerea clubului sportiv **„Steaua"**, secţia fotbal şi jucătorii militari îi aduc calde mulţumiri şi îşi exprimă întreaga lor consideraţie pentru activitatea sa competentă, pentru devotamentul manifestat faţă de club de-a lungul unui an şi jumătate de muncă, ca antrenor principal al primei echipe de fotbal, şi îi asigură de întreg sprijinul în noua sa muncă.

La propunerea secţiei de fotbal, biroul Consiliului clubului sportiv **„Steaua"** a hotărît ca funcţia de antrenor principal al echipei de fotbal să fie preluată de către antrenorul **Gheorghe Constantin,** ajutat de antrenorul **Emeric Jenei.**

Turul Diviziei A în cifre şi comentarii

10. STEAGUL ROŞU ÎN CĂUTAREA DRUMULUI SPRE PRIM-PLANUL CAMPIONATULUI

O retrospectivă a celor 15 etape din turul campionatului te obligă să remarci faptul că după fiecare meci susţinut de echipa Steagul roşu, jucătorii trecuţi cu majuscule au fost aproximativ aceeaşi de fiecare dată: Adamache, Ivăncencu, Olteanu, Pescaru, Györfy, şi din nou Adamache, Ivăncescu... Exceptîndu-l pe fundaşul central Olteanu, ceilalţi cinci alcătuiesc grupul celor vîrstnici, jucătorii care de ani de zile au reprezentat temelia valorică, scheletul de bază al formaţiei braşovene. Nu întîmplător antrenorul **Nicolae Proca,** făcea următoarea remarcă: **„Timpul a trecut pe nesimţite. La mulţi dintre jucătorii mei, vîrsta a început să-şi spună cuvîntul. În turul campionatului lipsa de rezistenţă la un nivel corespunzător la majoritatea jucătorilor — mai pregnantă în a doua jumătate a lui — în special la cei mai valoroşi — Adamache, Ivănescu, Jenei, Pescaru, Györfy — precum şi absenţa unei dorinţe fierbinţi a jucătorilor tineri de a se titulariza cu randament sporit, au dus la multiple dereglări tactice, la o comportare nemulţumitoare, care a situat echipa Steagul roşu pe locul 10 în clasament".** Ne raliem părerii tehnicianului braşovean, considerînd că aceasta este principala cauză care a dus la comportarea modestă a stegarilor în turul campionatului: **LIPSA DE IMPROSPĂTARE LA TIMP A LOTULUI CU ELEMENTE VALOROASE.**

În perioada pregătitoare de vară s-au făcut acumulări bune la toţi factorii antrenamentelor. Jucătorii s-au prezentat la startul campionatului la un nivel superior şi rezultatele obţinute în primele opt etape de campionat (4 victorii, un joc egal şi două înfrîngeri), ca şi poziţia ocupată în clasament (nici-odată sub locul 6), a confirmat eforturile susţinute, întreprinse de cieni — datorită situaţiei create (diminuarea lotului) a trecut cu vederea o serie de abateri disciplinare, fără să ia la timp sancţiunile ce se impuneau împotriva jucătorilor vinovaţi.

Să facem, în continuare, o analiză pe compartimente pentru a ne da seama de greşelile săvîrşite de jucătorii braşoveni.

● Jucători folosiţi: 16. Pe posturi: 1 portar, 6 fundaşi, 4 mijlocaşi şi 5 atacanţi.
● Înlocuiri efectuate: 17; 3 în apărare, 5 în linia de mijloc, iar 9 în atac.
● Formaţia de bază: **Adamache** (15) — **Ivăncescu** (15), **Jenei** (15), **Olteanu** (6), **Anghelini** (15) — **Pescaru** (15), **Cadar** (15) — **Zotincă** (10), **Florescu** (12), **Ghergheli** (14), **Györfi** (15). Au mai jucat: Alecu (6), Anghel (8), Balint (10), Şerbănoiu (6), Naghi (5).
● Numai **Adamache, Ivăncescu, Anghelini** şi **Györfi** au reuşit să evolueze 1350 de minute.
● **Şerbănoiu** a jucat 6 meciuri, dar nici unul în întregime, totalizînd 227 de minute.
● Goluri marcate: 16 (15 acasă şi 1 în deplasare).
● Goluri primite: 11 (5 acasă, 6 în deplasare).

Adamache are meritul de a fi apărat poarta echipei în toate cele 15 jocuri. Iar faptul că nu a primit nici un gol în primele şase etape cu toate că, în continuare, nu a mai manifestat aceeaşi comportare bună (dar să nu omitem nici greşelile fundaşilor) ne obligă să-i acordăm un calificativ bun. Linia defensivă nu a mai avut aceeaşi comportare constant bună ca în trecutul apropiat. Fundaşii braşoveni au manifestat fluctuaţii de formă de la o etapă la alta. Dacă la sfîrşitul campionatului trecut jucătorii acestui compartiment reuşiseră să facă faţă cu succes sarcinilor de joc, acum nu le putem trece cu vederea multiplele greşeli săvîrşite în timpul meciurilor. În general, compartimentul defensiv a acţionat haotic, nu a mai arătat acel echilibru şi elasticitate, acea atît de necesară sobrietate în intervenţii. Desele căutări de la un joc la altul pe postul de fundaş stînga (după accidentarea lui Olteanu), acolo unde au fost încercaţi pe rînd Pescaru, Naghi, Alecu şi din nou Naghi, nu au dat rezultatele scontate. Slăbirea compartimentului defensiv, mai ales în zona lui centrală, lipsa de sincronizare a jucătorilor care-l compun, distanţele mari dintre ei, au creat deseori culoare pe unde au pătruns şi au finalizat atacanţii adverşi.

De mai mulţi ani, la echipa Steagul roşu s-a statornicit ideea tactică cu folosirea unei linii mediane alcătuită din trei jucători. De regulă Cadar, Ghergheli şi Pescaru (coordonatorul de joc), au reuşit în prima parte a campionatului — printr-o laborioasă activitate la mijlocul terenului — să menţină un echilibru constant bun şi să participe la ambele momente ale jocului, de atac şi apărare. În a doua jumătate a turului, însă, Pescaru, uneori trecut şi pe alte posturi, nu a mai avut resursele fizice necesare. Trio-ul de la mijlocul terenului a început să dea semne de oboseală şi legătura dintre atac şi apărare nu s-a mai făcut în bune condiţiuni. Angrenajul tactic al echipei s-a dereglat şi randamentul general a scăzut.

În atac doar Györfy — pe postul de extremă stîngă — este jucătorul care a obţinut performanţa participării în toate cele 15 jocuri. De altfel, toţi înaintaşii au traversat o eclipsă de formă. Din cele 16 goluri înscrise de echipa Steagul roşu numai 4 sînt opera înaintaşilor braşoveni. Trebuie să recunoaştem, este o cifră extrem de redusă. Cauzele ineficacităţii atacului sînt strîns legate de desele modificări survenite în acest compartiment — datorită randamentului scăzut al jucătorilor — ceea ce a dus de fapt la imposibilitatea obţinerii omogenizării, la sărăcia mijloacelor de exprimare şi totodată la lipsa de concentrare în momentele-cheie, la irosirea situaţiilor favorabile de gol ivite pe parcursul partidelor.

Acum, cînd braşovenii privesc în perspectivă fiind conştienţi de lipsurile manifestate, trebuie să fie convinşi că viitoarea etapă în evoluţia lor trebuie să constituie un salt decisiv în direcţia unei integrări depline pe coordonatele actuale ale fotbalului: **intensificarea procesului de pregătire, îmbunătăţirea stilului de joc, stabilitatea formaţiei, preocuparea creşterii şi promovării elementelor tinere.**

Gheorghe NERTEA

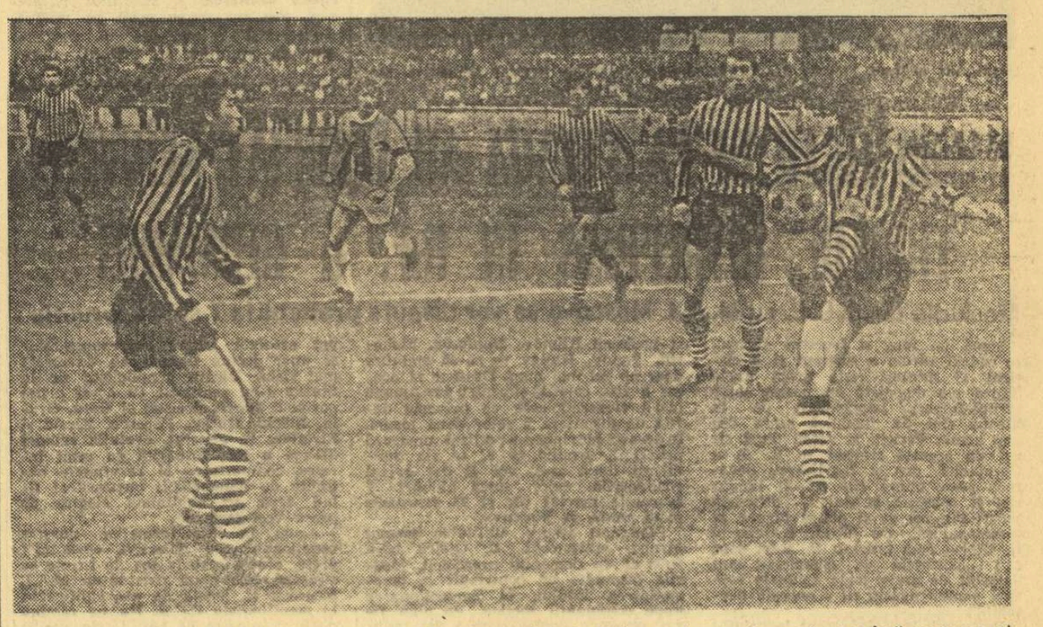

Iată-l pe Pescaru *venit în sprijinul apărării. Dar resursele sale fizice nu i-au mai permis s-o facă cu succes şi în jocurile din partea a doua a turului campionatului.* Foto: D. NEAGU

În sala Dinamo
DOUĂ JOCURI REUŞITE LA MINIFOTBAL FEMININ

Frumoasă şi lăudabilă această iniţiativă a clubului Dinamo de a organiza în fiecare duminică competiţii de minifotbal în sală. Duminică dimineaţă, sala din şoseaua Ştefan cel Mare a fost din nou plină. Dovadă că minifotbalul, indiferent de cine este practicat, băieţi sau fete, are priză la public. Iar cele mai bune patru formaţii feminine bucureştene, care s-au întrecut în acest plăcut şi interesant cuplaj, au oferit partide plăcute, cu faze frumoase, pentru care au fost răsplătite cu vii aplauze.

Iată acum rezultatele şi cîteva aprecieri asupra celor două partide: **Unirea Tricolor — Carmen 2—0 (1—0).** Jocul a fost plăcut şi interesant. Autoarele celor două goluri au fost Elena Matei şi Marga Costache. **Rapid — Venus 4—2 (1—1).** Partida vedetă a cuplajului a oferit un spectacol plăcut. Cele două combatante, Venus — cea mai bună echipă din Capitală (campioana municipiului Bucureşti pe 1972 şi cîştigătoarea „Cupei Carmen") — şi Rapid — a doua echipă a fotbalului feminin bucureştean — au oferit un meci de calitate. Jocul s-a încheiat cu o surprinzătoare victorie a rapidistelor (4—2), care avînd în trio-ul Dorotheea Nicolau (2), Eleonora Pană (1) şi Cristina Cinezean (1), pe cele mai bune şi în acelaşi timp cele mai eficace jucătoare, s-au impus pe merit. Pentru învinse a marcat Virginica Huţan (2).

Şi, pentru a fi în ton, ambele partide au fost conduse bine de o cavaleră a fluierului, Emilia Duţă. **(A. P.).**

CE FAC ÎN ACESTE ZILE?

STEAUA se află la Braşov. Antrenamente intense, pătrunse de responsabilitatea unui lider care se gîndeşte departe, departe. Nici o noutate în privinţa lotului.

DINAMO a preferat Sinaia, pînă la sfîrşitul acestei luni. Antrenorii Ion Nunweiller şi Gh. Timar au întocmit planul de asalt al pantelor de la poalele Bucegilor cu gîndul la... duritatea returului. Lucescu are piciorul în gips (entorsă la gleznă). Simbătă va intra şi el în circuitul general.

PETROLUL şi-a propus 100.000 de metri pentru antrenamentele foarte tari pe care le face la Timişul de Sus. De joi vor fi scoase şi mingile.

UNIVERSITATEA CRAIOVA a plecat, duminică dimineaţă, la Băile Herculane, unde se va pregăti pînă la 26 ianuarie. Studenţii au plecat şi cu **Oblemenco,** care a primit avizul medicilor, cu tînărul **Leu** (de la Chimia Brăila) şi cu **Pană,** de la Sportul studenţesc, care nu au, deocamdată, dezlegare.

SPORT CLUB BACĂU s-a retras, de ieri, în liniştea de la Slănic Moldova, acolo unde echipa s-a pregătit şi în iarna trecută.

RAPID s-a oprit la vila Ursuleţul, în Predeal. Feroviarii, care au început cel mai devreme antrenamentele, avînd în vedere şi meciurile din Cupa Cupelor, se află într-un stadiu mai avansat cu pregătirile. Se pune încă accent pe latura fizică.

FARUL e vecină de... apartament (din păcate, nu şi de locuri în clasament) cu Petrolul, adică încearcă pe pantele de la Timişul de Sus să-şi facă acum, în asprimea iernii, o vară mai uşoară. Constănţenii au şi scos mingile, iar unii dintre cei mai vechi jucători nu suportă prea mult duritatea antrenamentelor fizice. În lipsa antrenorului Haşoti, plecat în schimb de experienţă în R. F. a Germaniei, pregătirile sînt conduse de antrenorul secund Petre Comăniţă.

Şi o noutate: „virful" Negoescu de la Gloria Buzău, „curtat" de mai multe echipe, a fost legitimat la echipa constănţeană.

C.S.M. REŞIŢA are miercuri şedinţa de analiză a turului, cînd se vor analiza profund greşelile primelor 15 etape, tocmai pentru ca returul să fie fructuos. Reşiţenii s-au pregătit la Văliug şi vor continua antrenamentele, de joi, în localitate.

SPORTUL STUDENŢESC sprinteză, de vineri, pe pantele de la Izvorul Mureşului, acolo, unde, de astăzi îşi va începe pregătirile — într-un schimb de experienţă — şi echipa bulgară Dunav Ruse. În lotul studenţilor, cîteva noutăţi de ultimă oră: şi-au reluat pregătirile, de ieri, şi Mircea Sandu, Tănăsescu (operaţi de amigdalită), Jurcă (restabilit după accidentul din turul campionatului) şi Lucaci (restabilit după un recent accident de automobil).

MARELE SUCCES AL TRAGERII SPECIALE LOTO A REVELIONULUI DIN 1 IANUARIE 1973

PESTE 26.000 PREMII DIN CARE 2 DE CÎTE 100 000 LEI, 21 AUTOTURISME Ş. A.

Cîştigătorii autoturismelor: categoria M (3 autoturisme DACIA 1 300) 1. Ardeleanu Dumitru — com. Costişa jud. Neamţ; 2. Boc Emilia — Iaşi; 3. Anghel Petre — Bucureşti. Categoria N (15 autoturisme MOSKVICI 408/412): 1. Băcanu S. Ion — Piteşti; 2. Kiş György — Beiuş; 3. Eleneş Dumitru — Arad; 4. Ulescu Nicolae — Bucureşti; 5. Ghimpu Apostol — Galaţi; 6. Năstase Constantin — Iaşi; 7. Drimus Alexandru — com. Costiut jud. Maramureş; 8. Vasilescu Gheorghe — Roşiorii de Vede; 9. Lupaşcu Constantin — Timişoara; 10. Bodor Victoria — Bucureşti; 11. Neagu Teodora — com. Ulmu jud. Ialomiţa; 12. Popa Ioan; 13. Brezmenianu Dimitrie; 14. Brezmenianu Constanţa şi 15. Balotă Mariana toţi din Bucureşti. Categoria G (3 autoturisme MOSKVICI 408/412): 1. Duţan Dragoş — C. Lung jud. Argeş; 2. Malyar Mihail — Reşiţa; 3. Popescu Florian — Alexandria.

● **Premiile tragerii Loto din 5 ianuarie 1973:** extragerea I: categoria 1: 1 variantă 25% a 100 000 lei şi 2 variante 10% a cîte 40 000 lei fiecare; 2): 1,85 a 32 411 lei; 3): 14,20 a 4 223 lei; 4): 25,70 a 2 333 lei; 5): 115,40 a 520 lei; 6): 250,80 a 239 lei. Extragerea a II-a: categoria A: 2 variante 10% a cîte 100 000 lei fiecare; B: 5,75 a 8 433 lei; C: 8,45 a 5 738 lei; D: 17,95 a 2 701 lei; E: 45,95 a 1 055 lei; F: 26,95 a 1 799 lei; Z: 1494,50 a 100 lei. Report categoria 1 = 16 174 lei, report categoria A = 28 940 lei. Cîştigătorii premiilor de cîte 100 000 lei sînt: ENCULESCU IORGU — BUCUREŞTI la categoria 1; IOICA CORIOLAN — Constanţa şi TUDOR IOAN — BUCUREŞTI, la categoria A.

● În întreaga ţară, cotinuă vînzarea biletelor LOTERIEI ÎN OBIECTE, o atractivă posibilitate de cîştig oferită participanţilor din întreaga ţară, de către Administraţia de Stat Loto-Pronosport.

Cîştigurile la LOTERIA ÎN OBIECTE se vor atribui pe baza unei trageri cu prilejul căreia vor fi efectuate nu mai puţin de 17 extrageri de numere şi terminaţii cîştigătoare. Pentru a deveni cîştigători este suficient ca numărul tipărit pe biletul cumpărat de dumneavoastră să fie format din cele 6 cifre sau să aibă terminaţiile de 5, 4, 3 şi chiar numai 2 cifre. Deci cu numai 2 cifre cîştigătoare veţi putea obţine un premiu în obiecte. Procuraţi-vă biletele din vreme.

BUCUREȘTI - MOSCOVA: 5-3
ÎN ÎNTÎLNIREA DE SCRIMĂ DINTRE REPREZENTATIVELE DE TINERET

Întîlnirea amicală de scrimă dintre reprezentativele de tineret ale orașelor București și Moscova a luat sfîrșit. După cum se știe, partea a doua a întîlnirii a fost consacrată meciurilor pe echipe în care floretiștele noastre au suferit o neașteptată — și nemeritată — înfrîngere.

Au urmat pe planșă floretiștii și reprezentanții Bucureștiului au ținut să demonstreze că prezența lor masivă în fruntea clasamentului individual nu a fost deloc întîmplătoare. Ei au terminat pe locul I întrecînd reprezentativa Moscovei cu 9—7 (Buricea — 3, Alexe — 3, Russu — 2, Ursovici — 1 ; Popov — 3, Zemski — 2, Kalinkin — 2) și garnitura secundă a Bucureștiului cu 9—3 (Russu — 3, Ursovici — 2, Buricea — 2, Alexe — 2). Floretiștii moscoviți au realizat o victorie cu 9—4 în fața echipei secunde a capitalei noastre în care numai Cursaru și Constantinescu au punctat de cîte două ori.

Scrimerii bucureșteni au mai obținut o victorie — scontată, de altfel — în proba de sabie. După ce au învins cu 9—3 echipa B a Bucureștiului, ei au cîștigat destul de comod meciul cu sabrerii din Moscova : 9—4 (Pantelimonescu — 3, Petrică — 3, Oancea — 2, Mustață — 1 ; Dzevaltovski — 1, Svidko — 3). Oaspeții au dobîndit o victorie cu 9—3 în fața selecționatei secunde a Bucureștiului ale cărei puncte au fost realizate de Marin — 2, Mancaș — 2, Dobre — 1.

Ultima probă a întîlnirii, spada, a demonstrat — ca și turneul individual — superioritatea oaspeților. Reprezentativa Moscovei a cîștigat cu 7—0 meciul cu București B și cu 8—4 partida cu prima reprezentativă a Capitalei noastre. Au punctat : Solenkov — 3, Maslov — 2, Kakulin — 2, Visgunov — 1, iar pentru București A, Angelescu — 3, Zidaru — 1.

Scorul final al întîlnirii din acest an dintre reprezentativele Bucureștiului și Moscovei este, așadar, de 5—3 în favoarea sportivilor noștri.

Dacă ținem seama de faptul că selecționata primă a Capitalei noastre nu a putut cuprinde pe toți fruntașii generației tinere, componenți ai secțiilor bucureștene, pentru că elemente de frunte ca Popa, Manta, Marin s.a. se află în pregătire pentru marile competiții ale sezonului, reiese că rezultatele obținute în fața valoroșilor reprezentanți ai scrimei din capitala U.R.S.S. pot fi considerate ca deosebit de promițătoare. Un nou galon de merit pe umărul mușchetarilor din „noul val". **(S.B.)**

Căpitanul echipei Steaua, Gheorghe Gruia primește trofeul decernat formației învingătoare la Offenburg.

HANDBALIȘTII DE LA STEAUA AU ÎNCHEIAT NEÎNVINȘI
TURNEUL ÎNTREPRINS ÎN R.F. a GERMANIEI
Meciurile din C. C. E. cu M. A. I. Moscova se vor disputa probabil la 7 și 14 februarie

După un lung și fructuos turneu, în cadrul căruia a susținut și a cîștigat 17 meciuri (este drept unele dintre ele disputate cu ocazia unor turnee-fulger), handbaliștii de la Steaua sînt de duminică seara din nou acasă. Fericiți și veseli după șirul de succese realizat în R. F. a Germaniei, dar și îngrijorați, deoarece peste cîteva zile (19—21 ianuarie) îi așteaptă la Galați dificilele jocuri din cel de al doilea turneu al campionatului. De altfel, antrenorul C. Oțelea ne-a precizat în acest sens că : **„...partidele de campionat sînt deosebit de grele, toate echipele luptînd pentru puncte cu o energie deosebită".**

Revenind, însă, la recent încheiatul turneu, cu prilejul căruia jucătorii de la Steaua au realizat cîteva veritabile performanțe, am continuat discuția pe această temă cu tînărul antrenor bucureștean, solicitîndu-i unele amănunte în plus. Am aflat, astfel, că **cel mai pretențios turneu** dintre cele la care a luat parte formația Steaua în această perioadă a **fost cel organizat de federația de specialitate a regiunii Südbaden, desfășurat în două orașe : Freiburg și Offenburg.** În grupa preliminară, organizată la Freiburg, **Steaua a învins pe rînd : FT Freiburg (13—3), selecționata Berlinului de vest (9—6) și Partizan Bjelovar (9—3).** La turneul final, desfășurat la Offenburg, bucureștenii au dispus de **selecționata Südbaden cu 13—9,** în timp ce în celălalt meci decisiv **Partizan Bjelovar a învins pe M.A.I. Moscova cu 13—12 (7—8).** Astfel că, în finala competiției s-au întîlnit echipele **Steaua și Partizan Bjelovar,** victoria revenind — după cum se știe — jucătorilor români cu scorul de 14—10 (9—9). Formația Steaua s-a clasat astfel pe primul loc, înaintea campioanei Iugoslaviei, care deși a fost lipsită de aportul lui Horvat, l-a avut în componența sa pe Lavrnici, ocupantul primului loc în clasamentul golgeterilor : 1. **Lavrnici 12 goluri,** 2. **Gruia 10 goluri,** 3. **Maximov (M.A.I. Moscova) 9 goluri.**

Interesant este că cu acest prilej handbaliștii de la Steaua au putut să vadă evoluînd pe viitorii lor adversari din sferturile de finală ale C.C.E., adică pe jucătorii de la M.A.I. Moscova, echipă clasată pe locul III la Offenburg. La această formație, care la turneul susamintit a fost însoțită și de **antrenorul federal sovietic N .Evtușenko,** evoluează o bună parte din componenții de bază ai lotului reprezentativ al U.R.S.S., cum ar fi : **portarul Vilson** și jucătorii **Klimov, Maximov, Mahorin, Panov, Kuliov** — ca să amintim doar pe cei mai buni. Desigur că ocazia a fost folosită și pentru a se ajunge la o înțelegere în ceea ce privește datele de disputare a celor două jocuri. **În această privință s-a realizat un acord prealabil, urmînd ca el să fie definitivat după ce-și vor fi dat avizul conducerile celor două cluburi : 7 februarie meciul tur și 14 februarie jocul retur, la Moscova.**

Discutînd despre utilitatea acestui turneu, antrenorul C. Oțelea ne-a spus că în domeniul pregătirii, jocurile disputate au contribuit la omogenizarea lotului, la perfecționarea unor combinații tactice. Pe plan fizic, oboseala deplasărilor a fost anulată de condițiile excelente asigurate de organizatori, partea finală a turneului (aproximativ o săptămînă) fiind afectată numai antrenamentelor și unor jocuri ușoare, cu adversari mai slabi. Dintre handbaliștii de la Steaua s-au remarcat cu acest prilej portarul **Dincă,** precum și **Gațu, Gruia, Stöckl, Goran, Popescu, Kicsid și Birtalan.** În general, **evoluția echipei Steaua a fost urmărită cu mult interes, comportarea și rezultatele obținute de handbaliștii bucureșteni fiind deseori subliniate elogios de presa vest-germană.**

Acum, în fața formației noastre campioane stau obiective ceva mai grele, dintre care la loc de frunte se situează cele două partide cu M.A.I. Moscova și, legată de ele, calificarea în semifinalele C.C.E. Nu ne rămîne decît să sperăm că rezultatele vor fi la fel de bune...

Călin ANTONESCU

sportul în lume

„JOCURILE SPORTIVE AFRICANE" ÎN PLINĂ DESFĂȘURARE

CAMPION DE MARATON: MAMMO WOLDE

LAGOS, 15 (Agerpres). — Urmărite cu viu interes pe bazele sportive ale orașului nigerian Lagos au continuat **„Jocurile sportive africane".** Numeroși spectatori au fost prezenți în tribunele stadionului Național pentru a urmări întrecerile de **atletism.** Cunoscutul atlet etiopian **Mammo Wolde,** campion olimpic la Ciudad de Mexico, a terminat învingător în proba de maraton, parcurgînd 42,195 km în 2h 27:32,02. În cursa de 400 m plat cel mai rapid atlet s-a dovedit **Charles Asati** (Kenia) care, cu rezultatul de 46,26 sec., a stabilit un nou record al Jocurilor africane. Sprinterul **O. Karikari** a cîștigat în stil spectaculos proba de 200 m plat cu timpul de 21,08 sec., iar aruncătorul de ciocan **Yoban Ochola** (Uganda) a intrat în posesia medaliei de aur cu un rezultat de 50,64 m.

În concursul feminin, nigeriana **Modupe Oshikoya,** învingătoare cu o zi mai înainte la săritura în înălțime, a cîștigat și proba de săritură în lungime cu 6,15 m, fiind urmată în clasament de compatrioata sa Odafin cu 6,07 m și de Kabanda (Uganda) cu 5,73 m. Un nou record african a fost stabilit și în proba feminină de 400 m plat, cîștigată de **Tecla Chemabway** în 54,01 sec.

Turneul masculin de **tenis de masă** a revenit lui **Gezz** (Republica Arabă Egipt) învingător în finală cu 3—1 în fața nigerianului Crukotan. La feminin, pe primul loc s-a clasat **Ethel Jaks** (Nigeria). Ea a dispus în finală cu 3—0 de Elshaarawy (Republica Arabă Egipt).

O nouă medalie de aur a obținut înotătoarea **Afifi Faten** (Republica Arabă Egipt) care a cîștigat și proba de 100 m spate în 1:16,24. **Gharib Attian** (Republica Arabă Egipt) a trecut primul linia de sosire în cursa de 200 m. înregistrat cu timpul de 2:20,73. Ștafeta feminină de 4x100 m a revenit echipei Republicii Arabe Egipt cu 5:17,57.

Turneul masculin de **handbal** s-a încheiat cu victoria selecționatei Algeriei, învingătoare în finală cu scorul de 14—12 în meciul cu formația Republicii Arabe Egipt.

Finala turneului de **fotbal** va opune selecționatele Nigeriei și Guineii, învingătoare în semifinale cu 4—2 și respectiv 2—1 în partidele cu selecționatele Republicii Arabe Egipt și Ghanei.

În finala competiției masculine de **volei** se vor întîlni reprezentativele Republicii Arabe Egipt și Tunisiei.

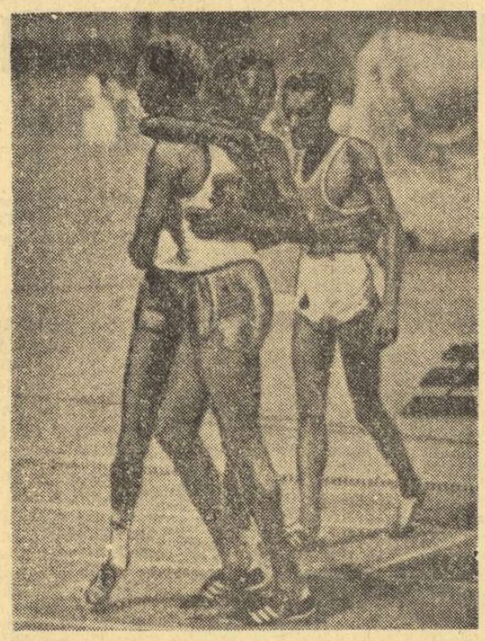

Tanzanianul Filfert Bay *(la mijloc) este surprinzătorul învingător al lui* Kipchoge Keino *în proba de 1500 m. Pe locul 3, etiopianul* Shibiru Regassa *(dreapta).*

Telefoto : A. P. — Agerpres

În semifinale s-au înregistrat următoarele rezultate : Republica Arabă Egipt — Senegal 3—0 ; Tunisia — Coasta de Fildeș 3—2.

C.I.O. AR PUTEA COLABORA CU U.N.E.S.C.O.
— declară, la Lagos, lordul Killanin, președintele C.I.O.

Președintele Comitetului internațional olimpic, lordul Killanin, aflat în capitala Nigeriei, Lagos, cu prilejul „Jocurilor sportive africane", a declarat că este de acord cu propunerea ca forul suprem olimpic să devină mai reprezentativ. Noul președinte al C.I.O. și-a exprimat părerea că trebuie găsite forme noi în ceea ce privește pregătirea și organizarea Jocurilor Olimpice. **Mișcarea olimpică,** a subliniat Killanin, **are un mare ecou în rîndul tineretului** recordurile și performanțele stabilite cu prilejul olimpiadelor stimulează organizațiile sportive și guvernele unor țări în acțiunea de sprijinire a sportului.

În cursul interviului acordat ziariștilor prezenți la Lagos, lordul Killanin a declarat că **va fi reexaminată regula 26 privind admiterea sportivilor la Jocurile Olimpice.** Dificultatea unei definiții precise, apreciază președintele C.I.O., constă în faptul că fiecare sport și fiecare federație au principiile și problemele lor, iar calificativul de „comercializare" a sportului este destul de relativ. Sînt sporturi ca iahtingul, schiul și călăria unde comerțul și industria sînt desigur foarte interesate. **C.I.O. trebuie să vegheze ca sportivii să nu devină „oameni-sandwich", purtători de reclame,** ca unii dintre ei să nu obțină din reclame beneficii pecuniare.

Referindu-se la așa-zisul **gigantism al Jocurilor,** lordul Killanin a arătat că și **la Montreal vor fi probabil tot 21 de discipline sportive, ca și la München.** Comitetele olimpice naționale și federațiile sportive internaționale vor discuta problema calendarului și a programului olimpic cu ocazia Congresului olimpic, ce va avea loc în luna septembrie, la Varna.

Evocînd posibilitatea unei asocieri între C.I.O. și UNESCO, pentru a extinde acțiunea mișcării olimpice și la alte activități în afara sporturilor de competiție, lordul Killanin a declarat că **„ideea este atrăgătoare, dar** — a adăugat el — **nu este totdeauna bine ca prea multe organisme să se ocupe de același lucru. Totuși, în colaborare cu UNESCO, noi vom căuta să punem în practică planul de solidaritate și ajutor în domeniul sportului de care să beneficieze țările din Africa, Asia, America Latină, unde interesul pentru sport este tot mai mare".**

În fotografie, de la stînga la dreapta, primii clasați în proba de slalom la cea de a 43-a ediție a cursei internaționale Lauberhorn : Walter Tresch — *Elveția (locul 2),* Christian Neureuther — *R.F.G. (locul 1),* Claude Perrot — *Franța (3) și* Henri Duvillard — *Franța (4)*

Telefoto : A.P.-AGERPRES

IRINA RODNINA, CAMPIOANĂ UNIONALĂ... CU ALT PARTENER!

MOSCOVA, 15 (Agerpres). — La Rostov pe Don au început campionatele unionale de patinaj artistic. În proba de perechi, campioana mondială și olimpică Irina Rodnina, care începînd din acest sezon face cuplu cu Aleksandr Zaițev, a cucerit locul întîi cu 415,7 puncte. Pe locurile următoare s-au clasat în ordine Irina Cerneaeva — Vasili Blagov și Ludmila Smirnova — Aleksei Ulanov.

FLORIN GHEORGHIU - LIDER LA ORENSE

MADRID, 15 (Agerpres). — După o zi de odihnă, turneul internațional de șah de la Orense (Spania) a continuat cu disputarea partidelor din runda a 6-a. **Liderul clasamentului, marele maestru român Florin Gheorghiu a obținut o nouă victorie, învingîndu-l de data aceasta în 22 de mutări, pe Edgardo Castro (Filipine).** Pîdevski a cîștigat la Durao și Parma la Janosevici. **O remiză rapidă (după numai 15 mutări) a realizat Victor Ciocîltea în partida susținută cu marele maestru american Paul Benkö.** Cobo și Pomar și-au încheiat la egalitate partida, după numai 11 mutări.

În clasament continuă să conducă Florin Gheorghiu cu 5,5 puncte, urmat de Pîdevski (Bulgaria), Parma (Iugoslavia) — 4 puncte, **Ciocîltea (România),** Benkö (S.U.A.) și Cobo (Cuba) — 3,5 puncte, Pomar (Spania) — 2,5 puncte etc.

Turneul de baschet de la Varșovia

SELECȚIONATA BUCUREȘTI ÎNVINGĂTOARE : 81-64 CU PRAGA

VARȘOVIA, 15 (Agerpres). — Au luat sfîrșit întrecerile grupelor preliminare ale turneului internațional masculin de baschet care se desfășoară la Varșovia. În ultimul meci disputat, selecționata orașului București a obținut o victorie clară cu scorul de 81—64 (50—29) în dauna redutabilei reprezentative a orașului Praga. Din formația română s-au remarcat în acest joc Oczelak (18 puncte), Savu (16 puncte) și Tarău (14 puncte.

Alte rezultate : Sofia — Legia Varșovia 84—83 (46—41) ; AZS Varșovia — Budapesta 66—59 (39 — 24) ; Moscova — „Polonia" Varșovia 73—65 (41—35).

Iată clasamentele celor două grupe preliminare : Grupa A : 1. Praga — 5 puncte ; 2. Moscova — 5 puncte ; 3. „Polonia" Varșovia — 4 puncte ; 4. București — 4 puncte ; Grupa B : 1. Sofia — 6 puncte ; 2. Legia Varșovia — 5 puncte ; 3. AZS Varșovia — 4 puncte ; 4. Budapesta — 3 puncte.

În următoarea etapă a competiției se vor desfășura următoarele întîlniri : București — AZS ; „Polonia" — Budapesta ; Sofia — Moscova și Praga — Legia.

AGENDA SĂPTĂMÎNII

15—16	PATINAJ	Sprint și tetratlon în cadrul concursului de patinaj viteză de la **Madonna di Campiglio (Italia),** contînd pentru „Turneul celor patru piste".
16	BOX	Bugner (Anglia) — Lubbers (Olanda), meci pentru titlul european profesionist la categoria grea, la **Londra.**
16—18	SCHI	Probe de coborîre și slalom special (femei), în cadrul Cupei Mondiale, la **Grindelwald** (Elveția).
17	FOTBAL	Grecia — Spania, meci în cadrul preliminariilor C.M. (grupa a VII) la Atena ; tragerea la sorți a jocurilor din sferturile de finală ale celor trei competiții europene intercluburi, la Frankfurt pe Main (R.F.G.).
18	VOLEI	Dynamo Berlin — Rapid București (feminin), meci retur în cadrul turului III în C.C.E.
19—21	SCHI	Probe de slalom special și slalom uriaș (bărbați), pentru Cupa Mondială, la **Megeve** (Franța).
19—27	AUTOMOBILISM	Probele preliminare și circuitul final în Raliul **Monte Carlo.**
20	SCHI	Două probe de slalom uriaș (femei), în Cupa Mondială, la **Saint-Gervais** (Franța).
	RUGBY	**Țara Galilor — Anglia, în „Turneul celor 5 națiuni", la Cardiff.**
20—21	PATINAJ	**Probe de patinaj viteză, la Innsbruck** (Austria), contînd pentru „Turneul celor 4 piste".
	SCHI	**Probe de slalom special și uriaș (femei), în Cupa Europei, la Vysoke Tatry** (Cehoslovacia), și două probe de coborîre (bărbați), pentru Cupa Europei, **la Thyon** (Elveția).
	BOB	**Campionatele europene de bob — două persoane, la Cervinia** (Italia).
	SĂNIUȚE	**Campionatele europene pentru juniori, la Olang** (Italia).
21	BASCHET	**T.S.K.A. — Dinamo București (masculin), în C.C.E., la Moscova.**

FOTBAL meridiane

CAMPIONATE DE FOTBAL ÎN EUROPA

Eroul meciului de la Napoli, portarul turc Sabri, *într-o nouă paradă spectaculoasă, prin care reușește să oprească acțiunea lui* Anastasi *(fază din meciul* Italia — Turcia, *din preliminariile C.M., terminat după cum se știe cu un surprinzător rezultat egal :* 0—0).

Telefoto : A. P. — Agerpres

SCOȚIA (etapa a 21-a) : Ayr United — Arbroath 2—0 ; Celtic — Dundee 2—1 ; Dundee United — Hibernian 1—0 ; East Fife — Kilmarnock 3—0 ; Falkirk — Rangers 2—4 ; Motherwell — St. Johnstone 1—1 ; Patrick Thistle — Airdrie 2—0. Partidele Aberdeen — Dumbarton și Hearts — Morton au fost amînate. **Clasament :** 1. Rangers — 31 p ; 2. Hibernian — 30 p. (un joc mai puțin disputat) ; 3. Celtic — 30 p. (trei jocuri mai puțin).

PORTUGALIA (etapa a 18-a) : Coimbra — Guimaraes 1—0 ; Boavista — Atletico 3—2 ; Beira Mar — Benfica 1—2 ; Sporting — Farense 4—0 ; Barreirense — Tomar 1—0 ; Belenenses — F. C. Porto 2—0 ; Setubal — C.U.F. 3—1 ; Leixoes — Montijo 1—0. **Clasament :** Benfica Lisabona — 36 p ; 2. Belenenses — 27 p. ; 3. Sporting — 23 p.

OLANDA (etapa a 18-a) : F. C. Utrecht — Excelsior Rotterdam 2—0 ; Sparta Rotterdam — F. C. den Haag 3—1 ; M.V.V. Maastrincht — F. C. den Bosch 1—1 ; A. Z. 67 Alkmaar — F. C. Twente Enschede 2—2 ; Ajax Amsterdam — Haarlem 4—0 ; F. C. Amsterdam — Teestar 2—0 ; Go Ahead Deventer — N.A.C. Breda 3—0 ; P.S.V. Eindhoven — F. C. Groningen 0—0 ; Feyenoord Rotterdam — N.E.C. Nijmegen 3—2. **Clasament :** 1. Feyenoord — 32 p. ; 2. Ajax — 30 p. ; 3. Sparta — 27 p.

BELGIA (etapa a 16-a) : F. C. Malines — Beerschot 0—0 ; Diest — F. C. Bruges 2—0 ; Cercle Bruges — Anderlecht 1—0 ; Standard Liege — F. C. Liege 1—0 ; Union St. Gilloise — Crossing Schaerbech 1—0 ; Racing White — Antwerp 3—0 ; St. Trond — Beeringen 0—0 ; Berchem — S. K. Lierse 0—0. **Clasament :** 1. F. C. Bruges — 25 p. ; 2. Standard — 22 p. ; 3. Racing White — 21 p.

LUXEMBURG (etapa a 15-a) : Fola — Beggen 1—1 ; Union — Tetange 3—3 ; National — Bettembourg 4—0 ; Rumelange — Red Boys 2—2 ; Ettelbruck — Aris 0—0 ; Spora — Jeunesse Esch 2—5. **Clasament :** 1. Jeunesse Esch — 26 p. ; 2. Rumelange — 20 p. ; 3. Union — 19 p.

FRANȚA (etapa a 20-a) : Metz — Angers 2—0 ; Nantes — Nancy 2—1 ; Marseille — Bastia 1—0 ; Valenciennes — Sedan 5—1 ; Sochaux — Nimes 0—0 ; Reims — Lyon 2—1 ; St. Etienne — Strasbourg 5—1 ; Ajaccio — Nice 0—3 ; Red Star — Bordeaux 3—1. **Clasament :** 1. Nice — 31 p. ; 2. Nantes — 29 p. ; 3. Nimes — 25 p.

ȘTIRI, REZULTATE

● Peste 30 000 de spectatori au urmărit la **Ankara** meciul dintre selecționatele **Turciei** și **Italiei,** disputat în cadrul campionatului european rezervat echipelor de tineret. Victoria a revenit oaspeților, cu scorul de **3—1 (1—0),** prin golurile marcate de **Spadoni (2)** și **Garlaschetti.** Punctul gazdelor a fost marcat de **Timucin.**

● Potrivit unei știri transmise de agenția M.T.I., trofeul ce se atribuie anual echipei cîștigătoare a „Cupei Ungariei", a fost furat dintr-o expoziție organizată la Budapesta. Se crede că individul necunoscuți au spart geamul vitrinei unde se afla expusă Cupa, care în anul 1972 fusese cîștigată de echipa Ferencvaros Budapesta.

● La Barcelona, în prezența a peste 30 000 de spectatori, s-a desfășurat întîlnirea internațională dintre echipa **C.F. Barcelona,** lidera campionatului spaniol, și formația vest-germană **Eintracht Frankfurt.** Fotbaliștii spanioli au terminat învingători cu scorul de **1—0 (1—0),** prin golul înscris în minutul 29 de **Martin Filosia.** Încasările de la această partidă au fost alocate fondului de ajutorare al sinistraților cutremurului de pămînt de la Managua.

● După cum se știe, la 17 ianuarie, în cadrul preliminariilor campionatului mondial, la Atena va avea loc meciul dintre echipa Spaniei și cea a Greciei. Selecționerul unic al echipei spaniole, **Laszlo Kubala,** a anunțat că pentru acest joc va alinia următoarea formație : **Iribarr — Jose Luis, Macias — Gallego, Pirri, Violeta — Amancio, Velaszquez, Garate, Asensi, Valdez.**

DOUĂ NOI RECORDURI MONDIALE DE PATINAJ VITEZĂ

ZURICH, 15 (Agerpres). — Cu prilejul concursului internațional de patinaj viteză (rezervat sprinterilor), de la Davos, au fost stabilite două noi recorduri mondiale la multiation. La masculin, norvegianul **Lasse Efskind** a totalizat 154.400 puncte (vechiul record aparținea vest-germanului Erhard Keller cu 155,800 puncte), iar la feminin, canadiana **Sylvia Burka** a realizat 174,095 puncte (recordul anterior era de 178,430 puncte).

În ultima zi de întreceri au fost înregistrate următoarele rezultate : masculin : 500 m : Lasse Efskind (Norvegia) — 38,2 sec. ; 1 000 m : Johan Granath (Suedia) — 1:18,5 ; feminin : 500 m : Kathy Priestner (Canada) — 43,3 sec. ; 1 000 m : Monika Pflug (R.F.G.) — 1:28,1.

AUSTRIA CONDUCE DETAȘAT ÎN „CUPA MONDIALĂ" DE SCHI

ZÜRICH, 15 (Agerpres). — Concursul internațional de schi (contînd pentru „Cupa Mondială") de la Grindelwald (Elveția) a programat o probă masculină de slalom special în care victoria a revenit sportivului vest-german **Christian Neureuther.** Învingătorul, în vîrstă de 20 de ani, a realizat în cele două manșe timpul de 92,38 (45,26 plus 47,12) și a fost urmat de elvețianul Walter Tresch — 93,35, fancezii Claude Perrot — 93,40, Henri Duvillard —93,50 și vest-germanul Max Rieger — 93,75. Schiorul austriac David Zwilling, unul dintre fruntașii clasamentului „Cupei Mondiale", s-a situat pe locul 11 cu 95,39.

După această probă, situația în clasamentele „Cupei Mondiale" se prezintă astfel : individual masculin : 1. Roland Colombin (Elveția) — 106 puncte ; 2. David Zwilling (Austria) — 82 puncte ; 3. Bernhard Russi (Elveția) — 61 puncte ; pe echipe : 1. Austria — 566 puncte ; 2. Elveția — 286 puncte ; 3. Franța — 206 puncte.

A ÎNCEPUT MECIUL... ORAL

FRAZIER — FOREMAN

KINGSTON, 15 (Agerpres). — Boxerii Joe Frazier, campionul lumii la categoria grea, și șalangerul său oficial George Foreman, se antrenează de două ori pe zi în sala unui gimnaziu din orașul jamaican Kingston, în vederea meciului lor oficial care va avea loc la 22 ianuarie. În fiecare zi, antrenamentele celor doi coloși ai ringului sînt urmărite de aproape 4 000 de spectatori.

Foreman, campion olimpic la Ciudad de Mexico, asistat de antrenorul său Dick Sadler, se dovedește foarte ambițios, punînd în dificultate pe cei doi sparring-partneri : Pete Williams și Mike Bosewell. El a declarat ziariștilor următoarele : **„Cred că maturitatea pugilistică la care am ajuns, îmi va permite să atac cu succes centura mondială. Nu va fi deloc ușor. Am convingerea că în seara zilei de 22 ianuarie se va încheia domnia lui Frazier și că el nu va mai boxa în revanșă cu Clay".**

La rîndul său, Frazier este convins că-l va învinge mai repede decît se așteaptă tehnicienii pe șalangerul său. În cadrul unei conferințe de presă, campionul lumii a declarat : **„Normal, nu pot pierde acest meci. Mă simt mai bine ca oricînd. Foreman nu va putea evita loviturile mele".**

În timpul ultimelor lor antrenamente, la Kingston, în Jamaica, Joe Frazer *(stînga) și* George Foreman *au consimțit să pozeze pentru această fotografie publicitară*

Telefoto : A. P. — AGERPRES

TELEX ● TELEX ● TELEX ● TELEX

În cadrul sferturilor de finală ale „Cupei campionilor europeni" la handbal feminin s-au disputat două întîlniri. La Leipzig, în prima partidă, echipa S.C. Leipzig a întrecut cu scorul de 16—8 (8—5) formația Vestar (Norvegia). Returul va avea loc joi, la Oslo. Spartak Kiev a dispus în deplasare, cu scorul de 13—12 (8—5), de Radnicki Belgrad, luînd o bună opțiune pentru calificarea în semifinale (returul se va disputa la Kiev). În turul doi (optimi de finală) al aceleiași competiții, la Bratislava, echipa Plastika Nitra (Cehoslovacia) a dispus de Niloc Amsterdam cu 10—8 (5—5).

■

Turneul internațional de tenis de la Auckland (Noua Zeelandă) a programat finalele probelor de simplu. La masculin, după o partidă care a durat aproape trei ore, neo-zeelandezul Onny Parun l-a întrecut în cinci seturi, cu 4—6, 6—7, 6—2, 6—0, 7—6, pe francezul Patrick Proisy. Conform pronosticurilor, campioana australiană Evonne Goolagong a cîștigat concursul feminin, învingînd în finală cu 6—0, 6—1 pe Marilyn Pryde (Noua Zeelandă).

■

Selecționata de box amator a Angliei a susținut la New York, în vederea întîlnirii pe care o va susține la Madison Square Garden. Din echipa oaspete se remarcă Lionel Moughton (ușoară) și George Turpin (cocoș). Echipa SUA va avea în componență pe Eggie Jones (mijlocie mică), Rivera (pană), Wells (grea) și alții.

■

La Gap (Franța), s-a disputat revanșa întîlnirii internaționale amicale de hochei pe gheață dintre reprezentativele Franței și Bulgariei. Hocheiștii bulgari au obținut victoria cu scorul de 5—4 (2—1, 2—2, 1—1). În primul joc, desfășurat la Lyon, scorul a fost egal : 5—5.

■

La Paris a avut loc meciul amical de box dintre fostul șalanger la titlul european al categoriei mijlocie mică, francezul Kechichian și boxerul spaniol Torres. Mai decis în ultimele reprize, Kechichian a obținut victoria la puncte.

Redacția și administrația : București, str. Vasile Conta nr. 16 ; telefoane : centrala 11.10.95, secția corespondenți 11.51.03, interurban 72 și 256, telex : sportrom buc. 180. Tiparul I. P. „Informația", București 40 364

Biblioteca muzeului

PROLETARI DIN TOATE ȚĂRILE, UNIȚI-VĂ!

Sportul

ZIAR AL CONSILIULUI NAȚIONAL PENTRU EDUCAȚIE FIZICĂ ȘI SPORT

ANUL XXIX — Nr. 7296 | 4 PAGINI 30 BANI | Miercuri 17 ianuarie 1973

Sezonul pugilistic 1973 va fi inaugurat astă-seară, în sala Dinamo

O GALĂ DE MARE ATRACȚIE: DINAMO BUCUREȘTI—DINAMO BRAȘOV

Azi, începînd de la ora 18, sala Dinamo din Capitală găzduiește gala inaugurală a sezonului pugilistic 1973. Așa cum am mai anunțat, întrecerea va avea loc între echipele dinamoviste din București și Brașov. Desigur, boxerii clubului din șos. Ștefan cel Mare pornesc favoriți în această dispută, dar, în ciuda acestui fapt, ei s-au pregătit cu seriozitate știind că pugiliștii de la poalele Tîmpei nu vin la București pentru o simplă formalitate. La antrenamentul de ieri, **Paul Dobrescu** ne-a declarat următoarele: **„Ne-am preparat cu multă atenție pentru disputa cu brașovenii. O echipă tînără e întotdeauna periculoasă și, cum se spune, nu știi de unde sare iepurele. Adversarul meu, Ilie Tîrilă, e campion de juniori și știu sigur că este dornic de afirmare".**

PAUL DOBRECSU: „Niciodată nu mi-am menajat adversarul. Nu o voi face nici astă-seară..."

Tot o premieră este și partida **Calistrat Cuțov — Gheorghe Agapșa.** Va fi interesant de urmărit cum se va descurca brașoveanul, un boxer agresiv, cu lovituri foarte puternice, în fața campionului **Calistrat Cuțov,** pe care îl vom vedea evoluînd la categoria semimijlocie. Un meci care — cu siguranță — va oferi un spectacol pugilistic pe cît de echilibrat, pe atît de pasionant va fi cel dintre „semimuștele" **Remus Cozma** și **Alexandru Turei.** O adevărată revanșă a... revanșelor, deoarece cei doi sportivi s-au mai întîlnit, împărțindu-și victoriile. **Ștefan Boboc,** „musca" bucureștenilor, are și el de înfruntat ambițiile de afirmare ale unui campion de juniori, **Ion Șulă.** Gala din această seară nu va fi lipsită nici de momente de... suspense. Rivalitatea dintre „mijlociul" brașovean **Ion Peter,** un puncheur redutabil, și stilistul **Ion Győrfi** va face ca în meciul lor K.O.-ul să plutească permanent deasupra ringului.

V-am prezentat cîteva meciuri din programul galei care cuprinde următoarele 13 întîlniri: Mihai Petrescu (Dinamo București) — Gheorghe Ilina (Dinamo Brașov), Remus Cozma (Din. Buc.) — Alexandru Turei (Din. Bv.), Ștefan Boboc (Din. Buc.) — Ion Șulă (Din. Bv.), Paul Dobrescu (Din. Buc.) — Ilie Tîrilă (Din. Bv.), Calistrat Cuțov (Din. Buc.) — Gheorghe Agapșa (Din. Bv.), Dumitru Mihalcea (Din. Buc.) — Mihai Imre (Din. Bv.), Ion Győrfi (Din. Buc.) — Ion Peter (Din. Bv.) și Ion Alexe (Din. Buc.) — Gheorghe Cuciureanu (Din. Bv).

Petre HENȚ

ANTRENORUL EMERIT AL. CSIPLER PRIVEȘTE CU OPTIMISM VIITORUL SCRIMEI SĂTMĂRENE

Anul recent încheiat a fost un an foarte laborios pentru scrima orașului milenar Satu Mare, pentru școala de scrimă din acest centru, condusă de antrenorul emerit **Alexandru Csipler.** Prezența cu patru echipe în campionatul primei divizii, comportări remarcabile în diversele concursuri individuale, succesele realizate în cadrul unor întreceri internaționale, iată principalele isprăvi ale mușchetarilor sătmăreni. Faptul că două dintre cele patru echipe — floreta feminină și sabia — au retrogradat din Divizia A, nu diminuează prea mult succesul general al școlii sătmărene.

Vizitînd minusculul „laborator" (a se citi: sala de antrenament) din strada Ștefan cel Mare nr. 14 am investigat, cu contribuția antrenorului Csipler, viitorul apropiat al scrimei sătmărene.

— Mulțumit de realizările din anul încheiat?

— Fără îndoială că da. Chiar dacă punem la socoteală și retrogradarea celor două formații, care are ca principală cauză plecarea unui număr mare de sportivi aflați în plenitudinea forțelor. L-am pierdut pe Vasile Șuta (plecat la „Poli" Iași), pe Gavril Ilosvai și Mircea Chiș (Universitatea București), precum și o întreagă echipă de spadă (Fekete, Török, Lath, Korcsmaros și Ciorba), componenții ei fiind acum studenți la Timișoara. Sînt transferuri inevitabile, generate de plecarea tinerilor noștri în centrele universitare pentru a-și continua studiile.

Vă dați seama că, ocupîndu-ne atent de pregătirea lor, reușind să-i inițiem cît mai bine în tainele scrimei, noi ne-am făcut un mai mare... rău. Acolo unde au plecat, acești sportivi au evoluat extrem de bine, chiar dacă au trebuit să o facă împotriva noastră, a fostei lor echipe. Firește nu pot decît să-i felicit, întrucît atunci cînd s-au format la noi, ca sportivi, în afara cunoștințelor în materie de scrimă, le-a fost insuflată și dorința de a apăra, oriunde.

Ștefan VIDA

(Continuare în pag. a 2-a)

A FOST ALCĂTUIT LOTUL REPREZENTATIV DE FOTBAL

● *Mîine, selecționații sînt convocați la București pentru o consfătuire* ● *Următoarea reunire, la 29 ianuarie în vederea pregătirii turneului din Franța și Spania*

Aseară, Biroul F.R.F. a aprobat componența lotului reprezentativ propusă de noul său antrenor, Valentin Stănescu. Iată acest lot:

PORTARI: Adamache, Răducanu, Iordache

JUCĂTORI DE CIMP: Sătmăreanu, Deleanu, N. Ionescu, Sameș, Boc, Dumitru, Anca, Hajnal, Bölöni, Beldeanu, Dinu, Troi, Aelenei, Dobrin, Nunweiller, VI, Dembrovschi, Lucescu, Dumitrache, Marcu, Domide, Neagu, Iordănescu.

Acești 25 de jucători sînt convocați mîine, la ora 17, la F.R.F. pentru o consfătuire cu conducerea federației și a lotului.

Următoarea reuniune a lotului A, după convocarea de mîine, este prevăzută pentru 29 ianuarie, la București, cînd se va efectua un program de pregătire a turneului în Franța (un joc) și Spania (două partide). Se va efectua o riguroasă vizită medicală, o serie de antrenamente și două jocuri de verificare (unul cu o echipă de Divizia A, altul cu o formație din divizia secundă). Programul acesta se va desfășura pe perioada 29 ianuarie — 4 februarie, adică pînă în ziua plecării în turneu.

ANTRENORUL VALENTIN STĂNESCU DESPRE CRITERIILE DE SELECȚIE

La puține momente după ce lotul reprezentativ a fost comunicat, i-am solicitat o scurtă convorbire lui **Valentin Stănescu.** În privința criteriilor care au stat la baza alcătuirii listei de mai sus, noul antrenor al echipei naționale ne-a precizat următoarele:

„Am ținut seama atît de valoarea reprezentată de unii jucători, de contribuția lor de pînă acum la performanțele echipei naționale dar, ca un element foarte important, a contat forma manifestată de candidații la un loc în lot în ultimele etape ale campionatului. După cum se poate ușor observa, am promovat o serie dintre cei mai valoroși titulari ai reprezentativei de tineret. E vorba de Iordache, Sameș, Bölöni, Beldeanu, Troi, Aelenei. Alături de vechii titulari ai echipei naționale, precum Adamache, Sătmăreanu Dinu, Lucescu, Dobrin, Dembrovschi etc. revin în lot Răducanu, Marcu, Domide, Neagu, Anca și Iordănescu. Am ținut ca, astfel, să reunesc tot ce are mai valoros în momentul de față fotbalul nostru, la toate eșaloanele. Trebuie să vă spun că, spre a ajunge la lista convocaților anunțată astă seară, am parcurs, jucător cu jucător, efectivele tuturor echipelor de prima divizie".

În privința altor informații legate de acțiunile ulterioare ale lotului, antrenorul Valentin Stănescu ne-a spus: **„Așa cum se prevede în comunicarea F.R.F., după reunirea de mîine, lotul va fi convocat la 29 ianuarie. Atunci vor fi chemați cei 18 jucători ce vor efectua deplasarea, urmînd deci să procedăm la o reducere a actualului lot lărgit. Conducerea tehnică a lotului o asigur împreună cu colegul Robert Cosmoc, medic este — așa cum s-a anunțat — tot dr. Dumitru Tomescu iar mașor va fi Gheorghe Marinescu, care a funcționat pînă acum pe lîngă lotul reprezentativ de juniori".**

Acestea sînt primele amănunte suplimentare furnizate de **Valentin Stănescu.** În numerele următoare vom reveni cu alte vești și reportaje asupra primului lot al țării.

După primele competiții de schi ale sezonului

TOTUL PENTRU RECUPERAREA DEFICIENȚELOR!

Cîteva constatări prilejuite de întrecerile „Cupei A.S.A."

Cu întrecerile **Cupei A.S.A.,** schiul nostru intern a încheiat definitiv perioada de acomodare întîrziată de lipsa zăpezii. Competiția a constituit, în același timp, un punct de plecare în plin sezon competițional. În cadrul acestui concurs s-au reunit cei mai buni schiori de la alpine (aflați în țară), fond și biatlon. Ni s-a oferit, astfel, șansa de a face un prim tur de orizont asupra acestor principale discipline sportive ale zăpezii. Considerăm, așadar, utile cîteva observații prilejuite de întrecerile din Poiana Brașov cu atît mai mult cu cît, în perspectivă apropiată, în programul competițional se află întreceri interne (campionatele naționale) și internaționale (Cupa Dinamo) de anvergură și de maximă importanță.

Poiana Brașov a oferit condiții bune de desfășurare curselor, și aceasta în pofida unor previziuni pesimiste. Organizatorii n-au trebuit, ca în ocazii precedente, să facă eforturi mari pentru a amenaja traseele la fond și biatlon, căci stratul de zăpadă, deși subțire, s-a dovedit suficient. La slalom, zăpada înghețată, cu porțiuni pulverizate alternînd cu altele dure, a creat probleme concurenților dar, la urma urmei, verificarea pregătirii în condiții grele este preferabilă. Frigul a complicat puțin lucrurile, făcînd necesare atît o pregătire prealabilă a cursei, cît și o schimbare de orientare în chiar evoluția din concurs.

Ce date ne-a oferit Cupa A.S.A.? La PROBELE ALPINE, introducerea în concurs a unora dintre cei mai buni juniori ai noștri la această oră a declanșat implicit și asaltul acestora împotriva seniorilor, ocupanți ai locurilor fruntașe în ierarhii. Surprize de proporții nu s-au înregistrat, în sensul că favoriții **(Văideanu** și **Munteanu)** n-au cedat supremația, ocupînd primele două locuri. Putem, însă, consemna cu satisfacție plasarea excelentă pe pozițiile a III-a și a V-a a tinerilor **Alexandru Manta** (A.S.A.) și, respectiv, **Nicolae Barbu** (Dinamo) Remarcabile de asemenea și evoluțiile foarte tinerilor **Ioan Cavași** și **Florian Barbu** (ambii de la Școala sportivă Brașovia) și **Gheorghe Bucur** (A.S.A.), clasați pe locurile 11—13. Toți aceștia sînt posesorii unor stiluri practice, curajoase și eficace de a ataca traseul și care au reflexe bine grefate pe calități fizice certe. Nu credem că vom a-

Radu TIMOFTE

(Continuare în pag. a 2-a)

De astă dată, Iudith Tömöri — surprinsă într-o atitudine caracteristică de fotoreporterul nostru Theo Macarschi — nu a reușit să tranșeze în favoarea sa disputa cu Daniela Munteanu, cu care a împărțit primele două locuri la slalomul din „Cupa A.S.A.".

Finalele „naționalelor" la patinaj viteză

PRIMII CAMPIONI — PRIMELE REZULTATE VALOROASE

TUȘNAD, 16 (prin telefon, de la trimisul nostru).

Finalele campionatelor naționale, deschise tuturor viteziștilor legitimați, au început marți dimineața sub cele mai bune auspicii. Comisia de organizare (președinte de onoare tovarășul Carol Biesak, directorul stațiunii balneo-climaterice Tușnad) a asigurat condiții optime pentru desfășurarea întrecerilor, corpul de oficiali (condus de bucureșteanul Gheorghe Dănulescu) s-a dovedit hotărît să nu mai facă concesii de la regulament (și în consecință a funcționat ireproșabil), iar tinerii patinatori, care au deschis competiția, au obținut rezultate de natură îmbucurătoare.

Vremea a ținut cu micii viteziști, primele dispute bucurîndu-se de o gheață corespunzătoare și condiții atmosferice ideale. La start s-au aliniat 91 de copii și juniori II din **M. Ciuc, Brașov, Sibiu, București, Cluj, Tg. Mureș, Tușnad** și **Sebeș Alba,** ultima localitate fiind prezentă pentru întîia oară la o asemenea competiție.

Pe primul plan al rezultatelor se situează timpul realizat de **Eva Szigeti** (Șc. sp. M. Ciuc), care a parcurs 500 m în 51,3, timp ce reprezintă un nou record al tuturor categoriilor de junioare (v.r. 51,76, stabilit la Zakopane de către Sanda Frum în 1972), dar (păcat că există acest dar!) nu poate fi omologat din cauza dimensiunilor reduse ale pistei. La fel, nici performanța sibiencei **Carmen Dragoman** — 54,3 la aceeași probă — nu poate fi trecută pe tabela noilor recorduri republicane la categoria 13—14 ani. În schimb, la probele rezervate copiilor, între

Traian IOANIȚESCU

(Continuare în pag. a 2-a)

Astăzi la Budapesta,

VOINȚA ARAD — STATISTIKA BUDAPESTA, ÎN C.C.E. LA TENIS DE MASĂ

Astăzi, la Budapesta, în cadrul semifinalei „Cupei campionilor europeni" la tenis de masă, echipa Voința Arad (Eleonora Vlaicov, Magdalena Lesai, Maria Corodi, Iudith Krejek) întîlnește formația Statistika Budapesta (Beatrix Kishazi, Iudith Magos, Henriette Lotaller, Angela Papp).

VIAȚA SPORTIVĂ A ORAȘELOR ȚĂRII

VIAȚA SPORTIVĂ A ORAȘELOR ȚĂRII

PE URMELE UNEI SCRISORI DIN LUPENI SAU RÎNDURI DESPRE IMPORTANȚA PASIUNII

Săptămîna trecută, pe adresa redacției noastre a sosit o scrisoare din Lupeni. Un cititor ne relata că și în această iarnă A.S. Preparatorul din localitate a amenajat pe terenurile de tenis ale A.S. Minerul un patinoar natural, însoțindu-și rîndurile cu o fotografie a echipei de hochei juniori, pregătită de neobositul animator al sportului din Lupeni, **Victor Ardeleanu.**

Ca să fim sinceri, în ultimele ferni n-am prea primit asemenea vești îmbucurătoare care să ne aducă la cunoștință astfel de frumoase inițiative locale. Acesta este, de altfel, motivul pentru care, fiind pe Valea Jiului am făcut o vizită la Lupeni, atrași de o firească curiozitate de a vedea la fața locului ce au reușit să realizeze iubitorii de sport din acest oraș.

Trebuie să spunem de la început că surpriza a fost din cele mai plăcute, realitatea depășind în proporții relatarea pe care am primit-o prin poștă.

Intrînd pe poarta cochetei baze sportive aparținînd asociației sportive Minerul, am descoperit un patinoar cu gheață ireproșabilă, cu mantinele reglementare, cu 16 lămpi cu vapori de mercur. Și în timp ce priveam încîntați oglinda de gheață, ne-a ieșit în cale un bătrîn care ne-a răspuns simplu, ca și cum ne-ar fi așteptat: **„Eu sînt îngrijitorul bazei. Mă numesc ALEXANDRU PETRE. Cu cine am onoarea?"**

Aflînd cine sîntem, „moș Sandu" (ne-a permis imediat să-i spunem așa, simțindu-se la largul său, ca lîngă niște confrați într-ale sportului) și-a exprimat bucuria că are cui să spună povestea acestui patinoar: **„Era prin iarna anului 1958 cînd, văzînd niște copii ce se străduiau să descopere o poiată de gheață pe care să-și facă vînt, am simțit nevoia să le dau o mînă de ajutor... Nu-i vorbă că pe mine mă și frămînta de cîțiva ani faptul că o dată cu ploile de toamnă aceste terenuri de tenis rămîneau pustii și eu, ca instructor și îngrijitor, deveneam nefolositor. Și nu sînt obișnuit să stau degeaba. Într-o seară, am turnat apă peste o porțiune de teren. Peste noapte, gerul m-a ajutat și a doua zi dimineața a apărut un petec de gheață. Cîțiva copii din vecini l-au descoperit imediat. Vestea s-a răspîndit iute și în zilele următoare am fost nevoit să măresc suprafața de gheață care devenise insuficientă. Numărul patinelor din Lupeni a crescut și astfel patinajul avea o vatră a lui. În iarna următoare căpătasem deja experiență și singurele greutăți pe care le întîmpinam se datorau... soarelui. Oricum, însă, unul dintre cele trei terenuri de tenis devenise un dreptunghi de gheață.**

A mai trecut o iarnă, apoi încă o iarnă și pe gheața noastră au început să apară patine de hochei și dorința de a mînui pucul și crosa. Pe patinoar, în majoritate copii, pe margine, în majoritate părinți. Nu de puține ori, însă, cei vîrstnici se amestecau printre cei mici, din dorința de a se destinde ei înșiși, dar și cu gîndul de a-i deprinde pe copii cu tainele patinajului.

Printre aceștia cel mai des se numără tovarășul Victor Ardeleanu, directorul Uzinelor de preparare a cărbunelui din Lupeni, neistovit iubitor al sportului. La imboldul său, cu sprijinul asociației sportive Preparatorul, amatorii de hochei — mari și mici — și-au văzut visul cu ochii: echipamentul necesar și... anexarea celorlalte două terenuri astfel încît patinoarul a căpătat dimensiunile pe care le vedeți, mantinele pe margine, crosa și pucul găsind casă bună și la Lupeni".

L-am întrerupt pe moș Alexandru Petre, o singură dată, întrebîndu-l cîți ani are și care-i este

Paul SLĂVESCU
Mihai TRANCA

(Continuare în pag. a 2-a)

SE APROPIE C. E. DE ATLETISM DE LA ROTTERDAM

FIECARE MINUT DE PREGĂTIRE CONTEAZĂ!

● **Un bogat program de concursuri de sală și de cros**

Ianuarie. Lună de intense pregătiri, de acumulări pentru sezonul competițional al anului 1973 care, din multe puncte de vedere, îl întrece ca importanță, ca desfășurare de forțe chiar și pe cel al precedentului an olimpic. O privire asupra calendarului de concursuri pe anul 1973 ne poate pune în temă cu competițiile care vor solicita prezența fruntașilor atletismului nostru (seniori și juniori) în lunile care vor urma. Este drept, acest an nu mai stă în conul de lumină și de interes al Jocurilor Olimpice dar, în schimb, numeroase alte competiții vor prezenta o deosebită importanță pentru atleții de pretutindeni, inclusiv pentru cei români. E lesne de înțeles — deci — seriozitatea pregătirilor care se desfășoară, la această oră, în secțiile de atletism ale cluburilor și asociațiilor sportive. Unii dintre atleți au și început să simtă febra apropiatelor competiții. Este vorba de specialiștii concursurilor de sală și de alergătorii pe teren variat. Pe primii îi așteaptă un bogat sezon de întreceri „indoor", pe ceilalți, competiția de tradiție a Crosului Balcanic, precedată — cum este și firesc — de mai multe întreceri cu caracter de verificare.

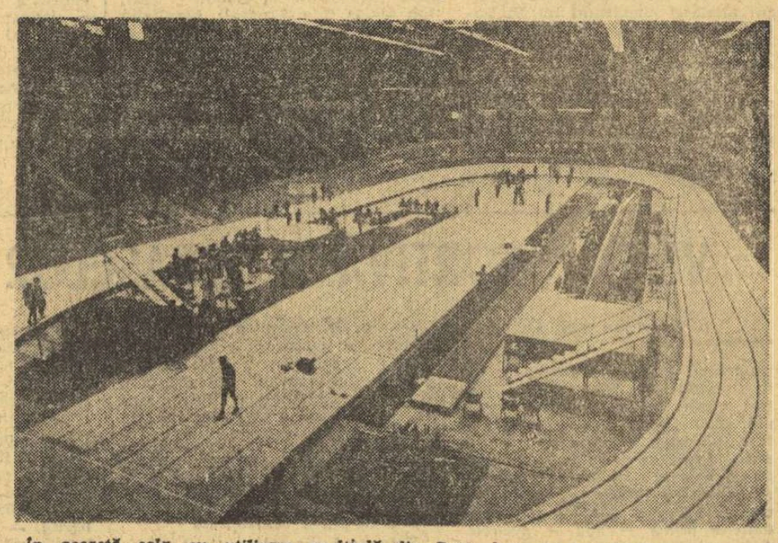

În această sală cu utilizare multiplă, din Rotterdam, se vor desfășura întrecerile ediției a IV-a a campionatelor europene de atletism. Sub cupola ei, în februarie 1971, hocheiștii noștri au jucat cu cei danezi în cadrul campionatului mondial grupa C.

În ceea ce privește sezonul concursurilor de sală, al cărui debut bucureștean n-a fost cel așteptat sub aspectul participării și al rezultatelor, calendarul săptămînilor viitoare prevede următoarele acțiuni mai importante, cu caracter republican: **FEBRUARIE:** 10—11 **campionatele republicane ale seniorilor,** la București; 17—18 **campionatele republicane ale juniorilor II, la Botoșani și concursul republican universitar,** la București; 24—25 **concursul internațional „Cupa de cristal",** la București (pentru această competiție F.R.A. a lansat, din timp, invitații nominale unora dintre cei mai de seamă atleți de pe continent, dar... să vedem cine va răspunde acestei solicitări!); **MARTIE:** 3—4 **campionatele republicane ale juniorilor I,** la Cîmpulung Muscel sau București și un concurs **internațional studențesc,** la Sofia; 10—11 **campionatele europene,** la Rotterdam etc.

Cît privește crosul, sînt de reținut următoarele date: 28 februarie, **concursul republican** (seniori și juniori), la Băile Felix; 18 martie, **Concursul internațional „Prietenia",** la Pitești; 25 martie, Crosul Balcanic, la Istanbul și în aceeași zi crosul memorial **„George Băleanu".** la Ilu[illegible]ra.

Pentru a putea participa, în acest an, la campionatele de sală ale seniorilor, atleții trebuie să prezinte garanția următoarelor standarduri: **BĂRBAȚI:** 60 m — 6,9 s (sau 10,7 s pe 100 m), 60 mg — 8,5 s (sau 15,2 s pe 110 mg), lungime — 7,10 m, triplu — 14,75 m, înălțime — 1,98 m, prăjină —

Romeo VILARA

(Continuare în pag. a 2-a)

● Primul test: campionatele europene

● Un jubileu: 50 de ani de existență a F.I.B.T.

ÎNAINTEA MARILOR COMPETIȚII DE BOB DIN ACEST SEZON

Aniversarea, în acest sezon, a 50 de ani de existență a F.I.B.T. se desfășoară sub bune auspicii, într-un climat de optimism pentru viitorul bobului. Scăpată de coșmarul repetării unui nou Squaw Valley în care o aruncase Denverul, F.I.B.T. poate răsufla ușurată acum: viitoarea gazdă a J.O. va oferi bobului cîmp de activitate, atenția sa concentrîndu-se spre cooptarea de noi membri în familia sa.

Sezonul 1973 repetă identic pe cel din 1969: campionatele europene la Cervinia — Italia (prima probă are loc la sfîrșitul acestei săptămîni), „mondialele" la Lake Placid — S.U.A. Ne face plăcere să amintim aceasta, deoarece atunci echipajele lui Panțuru au obținut succese de prestigiu: locul 2 la ambele probe la Cervinia și locul 2 la bob 2 persoane la Lake Placid. Era imediat după J.O. de la Grenoble, cînd suita performanțelor românești deschidea larg porțile consacrării în arena mondială. Care este însă raportul de forțe pe plan mondial, după J.O. de la Sapporo?

CONSTANȚA BOBERILOR DIN ITALIA, R.F.G. ȘI ELVEȚIA

Bobul are o puternică tradiție în aceste țări, care dispun de un rezervor inepuizabil de talente. Nu poate fi ignorată nici existența unei baze materiale superioare: mai multe pîrtii (R.F.G. posedă una artificială) și calitatea materialelor de cursă, rodul unor continue studii și inovații la care au contribuit mai ales sportivii: cîndva Feierabend la elvețieni, Monti, Siorpaes — la italieni etc. (Odinioară, boberii români aveau curajul să se prezinte

prof. ION MATEI

(Continuare în pag. a 4-a)

1973 VA ÎNSEMNA UN PAS ÎNAINTE ÎN AFIRMAREA RUGBYULUI NOSTRU?

O mare dorință a iubitorilor sportului cu balonul oval: 1973 să **însemne un pas înainte pe linia afirmării rugbyului românesc.** Anul care a trecut, se poate spune, a fost un început de drum în această direcție. După o perioadă în care.., s-a cam bătut pasul pe loc, 1972 ne-a adus o serie de satisfacții: juniorii au cîștigat turneul F.I.R.A., desfășurat la Roma, s-au reluat legăturile cu rugbyul britanic — în compania căruia s-au obținut rezultate reconfortante, evoluția în compania echipei Franței a fost mai plină de personalitate.

Ce se va întîmpla în 1973? Va fi acesta un an al consolidării rugbyului nostru? Se va face un pas înainte în această direcție? Iată cîteva din întrebările la care așteptam un răspuns din partea tovarășului **Ovidiu Marcu — secretar general al Federației de rugby.**

— Dorim, ne-a spus tov. Marcu, să facem din 1973 un an bun pentru rugby. Este motivul pentru care, totul — apreciem — este prevăzut în amănunt; pregătirea echipei de juniori pentru Turneul F.I.R.A. '73; consolidarea reprezentativei naționale A; orientarea generală a rugbyului românesc spre jocul ofensiv.

— Cînd reîncep întrecerile în diviziile A și B?

— Dat fiind calendarul încărcat al acestui an, **returul campionatului Diviziei A începe la 11 martie,** iar al Diviziei B, la trei date diferite: 11 martie (seria I și a II-a), 22 aprilie (seria a III-a) și 25 martie (seria a IV-a). **Turneul de promovare în Divizia A se va disputa la datele de 3, 10 și 17 mai.** Dintre competițiile interne, mai reținem: **turneul final al campionatului republican de juniori** la 13, 20 și 27 mai, precum și **„Cupa școlilor sportive"** — a cărei finală va avea loc între 29 mai și 1 iunie. Iată și datele începerii întrecerii pentru campionatele 1973—1974: 26 august (Div. A), 2 septembrie (Div. B).

— Ce întîlniri internaționale sînt prevăzute în acest an?

— Pentru juniori — **Turneul F.I.R.A.** între 18 și 22 aprilie la București. Seniorii vor avea mai multe confruntări: la primăvară, două în cadrul Turneului Națiunilor F.I.R.A. cu **Spania** (14 aprilie) și **Maroc** (22 aprilie) — ambele la București. În mai este prevăzută vizita unei **selecționate de comitate din Anglia,** urmînd ca reprezentativa română să întoarcă această vizită în octombrie. Întîlnirea tradițională cu **Franța** va avea loc, în deplasare, în luna noiembrie sau decembrie. Ar mai fi de menționat turneul **„Vara Varnei" (R. P. Bulgaria)** — o întrecere între reprezentative ale țărilor socialiste — ce se va desfășura în august și la care noi vom participa cu lotul B.

— Ne vorbeați la început de consolidarea echipei naționale. La ce vă refereați?

— Intenționăm să ne ocupăm în mod deosebit de prima reprezentativă de rugby a țării. Am și stabilit, împreună cu biroul federal, un lot de 48 jucători din care vom forma echipele A și B. Se va merge, în continuare, pe linia întăririi echipei, folosind în același timp jucători în formă, dintre cei cu mai multă experiență internațională. **Ne gîndim la echipa acestui an dar și la aceea a anului... 1975.** Înainte de începerea campionatului, la 24 februarie, ne vom întîlni cu toți antrenorii Diviziei A și, împreună cu Colegiul central de antrenori, vom stabili metodica de urmat în returul campionatului și vom prezenta concepția de joc pentru anii următori. **Renunțăm definitiv la jocul exclusiv de apărare în favoarea stilului ofensiv, indiferent de adversar.** La sfîrșitul campionatului vom organiza un curs de pregătire și perfecționare pentru toți antrenorii de diviziile A, B și juniori. Prin muncă serioasă la cluburi, la loturi, prin adoptarea stilului de joc ofensiv, sperăm să realizăm, în 1973, saltul calitativ așteptat al rugbyului românesc.

M. F.

AȘTEPTĂM ZĂPADA...

Scurtă discuție cu ing. IOAN FURTUNĂ — directorul Bazei de transporturi pe cablu Brașov

În acțiunea de dezvoltare turistică a diferitelor stațiuni de munte, în ultimii ani au fost construite instalații de transport pe cablu de tipul telecabinelor, telescaunelor și teleschiurilor. Dorind să aflăm noutăți în privința stadiului în care se găsesc la ora actuală toate aceste instalații, ne-am adresat tovarășului ing. Ioan Furtună, director al Bazei de transporturi turistice pe cablu Brașov.

— Ce instalații gospodărește în prezent Baza pe care o conduceți?

— Unitatea noastră, întreprindere specializată în transporturi turistice pe cablu, se ocupă de exploatarea și întreținerea unui număr de 4 **instalații de tipul telecabine la Sinaia, Poiana Brașov și Timpa Brașov, 5 telescaune și 10 teleschiuri.** Amplasate în stațiunile montane, ele ajută la o deplasare rapidă a turiștilor spre crestele munților. Cu aceste mijloace de transport — cablu pe o distanță de 18 km — se pot transporta într-o oră un număr de 3 500 de turiști. Socot interesant să arăt că în planul nostru de perspectivă stă înscrisă construirea unor asemenea tipuri de instalații la Bușteni, **Peștera, Tușnad, Bilea,** și în munții **Bucegi,** astfel încît zestrea noastră se va mări simțitor.

— Sîntem în plină iarnă. Dacă în cîteva zile ninge abundent, aceste instalații sînt pregătite pentru a face față afluenței de turiști? Sînt verificate, se află în bună stare de funcționare?

— Bineînțeles, ne-am preocupat de verificarea acestor instalații din punct de vedere tehnic astfel încît să asigure securitatea maximă în transportul turiștilor. Acum, toate mijloacele sînt în stare de funcționare. Așteptăm și noi — întocmai majorității amatorilor de schi — venirea zăpezii pentru a putea pune în funcțiune întreaga noastră dotare tehnică de care dispunem. Celor interesați le putem spune că acum se poate schia doar pe mici porțiuni la Poiana Brașov, Predeal și Sinaia.

— După cîte știm, la un moment dat existau niște probleme privind gospodărirea pîrtiilor de schi. S-a realizat ceva în această direcție?

— Începînd din luna octombrie, întreprinderea noastră a preluat și activitatea privind amenajarea pîrtiilor de schi. Imediat au fost luate măsuri de nivelare a unora dintre pîrtii, s-au executat gărdulețe pentru reținerea zăpezii pe pîrtii, pilonii de pe margini au fost îmbrăcați cu materiale de protecție pentru a se preveni accidentarea schiorilor. Cu mașina de bătut zăpadă pe care o avem în dotare și cu încă cele două pe care le vom primi în această lună considerăm că vom fi în măsură să oferim schiorilor pîrtii de bună calitate. Zăpada va fi aceea care va declanșa venirea masivă a turiștilor spre mijloacele noastre mecanice și pîrtii, așa că în curînd urmează să ne dăm examenul. Noi sîntem bine pregătiți și-i așteptăm cu încredere.

TOTUL PENTRU RECUPERAREA DEFICIENȚELOR!

SCHI

(Urmare din pag. 1)

sista în acest sezon la o schimbare de generații, dar, în orice caz, se va petrece o întrepătrundere a lor, reflectată atît în clasamentele generale, cît și în lupta pentru locurile fruntașe ale concursurilor viitoare. Stadiul de pregătire a alpinilor noștri, ridică, însă și un semn de întrebare. Dată fiind lipsa zăpezii din aceste luni, schiorii noștri au fost siliți să se antreneze doar pe suprafețe reduse și astfel să exerseze la infinit slalomul special. S-a ajuns în felul acesta la o suprasaturație psihică a practicării unui număr limitat de procedee tehnice specifice. Antrenorii trebuie să se orienteze, așadar cu mult tact în structurarea antrenamentelor imediat următoare și să caute procedee prin care să diminueze reacția psihică de respingere și să determine reapariția plăcerii elevilor lor de a parcurge traseele de pregătire.

Întrecerile de FOND și BIATLON au relevat, la rîndul lor, cîteva aspecte interesante. Vom începe cu o problemă (minoră doar în aparență): pregătirea prealabilă a cursei. Era normal ca, în condițiile de frig din dimineața concursului (—15 grade), participanții să-și ia toate măsurile de precauție. Dar n-a fost așa (cel puțin în unele cazuri), deoarece arbitrii au înregistrat, printre altele și abandonul lui **V. Papuc** — unul dintre protagoniștii probei de seniori — care a acuzat degerături la picioare!

Din punct de vedere tehnic, ne-au reținut atenția două situații. În primul rînd, este vorba de urcușuri, pe care organizatorii le-au ales (și bine au făcut) dificile, în componența traseelor. Mulți concurenți le-au acuzat, ceea ce înseamnă că și în această direcție trebuie axată, pe viitor, pregătirea fondiștilor și biatloniștilor. Și la acest capitol și-a spus cuvîntul aceeași îngrată lipsă de zăpadă, dar asta nu înseamnă (sau nu va însemna), nicidecum o scuză pentru viitor. Acum, cînd zăpada a căzut în cantități ceva mai mari, trebuie făcut orice pentru a fi recuperate anomaliile prezente, fortuit, în pregătire. Ceva mai puțin scuzabilă ni se pare, însă, comportarea nesatisfăcătoare a biatloniștilor noștri în poligon. **Gîrniță** (7 min. penalizare) a acuzat o defecțiune a armei, **Voicu** (6 min. penalizare) rămîne încă cu deficiențe și se bazează prea mult pe alergare; dar, în ansamblu, concurenții n-au tras la un nivel ridicat și, din această cauză, se pierd multe, prea multe minute prețioase. Iar cel mai bun exemplu ni l-a oferit **N. Cristoloveanu,** cîștigător al probei de tineret cu 9 minute penalizare, urmat de **Șt. Urs** și **Gh. Kereszi** cu 12 și respectiv 13 cartușe trase afară din țintă!

Sîntem, în măsură să remarcăm și cîteva evoluții ale unor juniori, evoluții care pun într-o lumină favorabilă (constatarea este valabilă cel puțin la această oră) viitorul fondului nostru. Putem numi, cu această ocazie, pe cîțiva dintre ei: **Cornel Mîndruș** (S.B.C. Sinaia), **Francisc Foriko** (Sc. sp. Brașovia), **Ștefan Urs** (Dinamo), **Andrei Pergioc** (Tractorul) la juniori mari, **Ion Moise** (Lic. Predeal), **Ion Pelin** (Steagul roșu), **Ioan Solovăstru** și **Iosif Tamaș** (ambii Șc. sp. Brașovia) la juniori mici, **Elena Tișcă** (Tractorul), **Iuliana Pața** (Vatra Dornei), la junioare mari, **Cornelia Mititelu** (Vatra Dornei), **Ileana Gegö** (M. Ciuc) și **Lucia Benga** (Tractorul) la junioare mici.

Sîntem în biroul directorului Uzinelor de preparare a cărbunelui, Victor Ardeleanu. Vorbim despre sportul din Lupeni, dar de fapt, vorbim despre pasiune. De aproape 12 ani există această echipă de hochei, și cum este singura din județ, n-are cu cine juca. Iată de ce, cei care iubesc acest sport și care au învățat să patineze aci s-au împărțit în două tabere numai pentru a se putea confrunta...

Tovarășul director a ținut să ne însoțească la ștrandul termoficat al „Preparatorului" — un alt vlăstar al inițiativei sale — nu pentru a se lăuda, ci pentru a ne mai sugera la fața locului ceea ce imaginea unei zile de minus 5 grade ascundea la un loc menit să prindă viață la căldura toridă a verii. Și, ca să fie sigur că va reuși să ne transmită ceva din ceea ce înseamnă acest strand pentru localnici, ne-a arătat cîteva fotografii dintr-un album. Bazinul de dimensiuni olimpice și fratele său mai mic, pentru copii, porticul de gimnastică, cabinele și vestiarele din zid, cochete, cu unghiurile acoperișurilor deschise avid spre înaltul cerului, spre lumina soarelui — eternul ideal al omului ce muncește în subteran — toate populate cu siluete, nenumărate trupuri ce-și găseau odihna prin mișcare în aer liber, izvor al sănătății.

În albumul legat în scoarțe groase — ce închide o perioadă de decenii a orașului intrat pe orbita civilizației, dezvoltat sub semnul industrializării socialiste condusă de partid — alături de imagini ce marchează momente memorabile ale acestui eroic centru al detașamentului de mineri din țara noastră, se află și fotografii care înfățișează ștrandul și patinoarul, animate de sutele de practicanți ai sportului. Aceștia alcătuiesc familia iubită a lui Victor Ardeleanu.

„Prea puțini copii din Lupeni — ne-a spus dînsul — ajung la aceste arene ale sănătății, trimiși sau însoțiți de cei 10 profesori de educație fizică de la noi. Ne-au spus, întrebați fiind, că n-au specializare înot și patinaj. Dar ei n-au pasiune pentru meseria pe care o fac, dacă această nobilă profesie de educator poate fi numită o meserie..."

La Lupeni, vorbind despre sport, am vorbit de fapt despre pasiune.

MECIURI ATRACTIVE ÎN „CUPA UNIRII"

• CĂLIN IONESCU, ÎN REVENIRE • AZI ÎNTRĂ ÎN CONCURS FETELE. • FAVORIȚII CONTINUĂ CURSA...

TENIS

Tabloul întrecerii băieților (participă 32 de jucători) pentru desemnarea cîștigătorului „Cupei Unirii", începe să capete contur. astfel că se pot face cîteva considerații asupra întîlnirilor disputate pînă acum. Vom spune, mai întîi, că dintre favoriții competiției, nici unul nu a fost încă eliminat, atît Viorel Marcu, cît și Hărădău, Santei și Ovici depășindu-și — cu o singură excepție — adversarii în cîte două seturi.

Doi vicecampioni de juniori ai anului 1972, respectiv Călin Ionescu (Dinamo) și Costel Curcă (Progresul) au oferit o partidă dintre cele mai plăcute și de bun nivel tehnic. Deși și-a adjudecat victoria în două seturi (6—4, 6—2), Călin Ionescu a avut în jucătorul de la Progresul un adversar incomod, afirmația fiind justificată chiar și numai de faptul că de la 2—4, în primul set, Curcă a reușit să egaleze ajungînd la un pas de victorie, Ionescu a jucat, însă, cu mult curaj, a atacat la fileu și astfel a cîștigat cele două ghemuri decisive. Al doilea set a fost și mai disputat decît primul datorită, pe de o parte, dorinței lui Ionescu de a termina repede meciul, iar pe de altă parte dîrzeniei cu care a jucat Curcă. În final, însă, dinamovistul a încheiat cîștigător.

Viorel Marcu și-a permis cîteva momente de relaxare în setul al doilea cu Cociuban (U.T.A.), adversarul folosindu-le prompt pentru a egala situația la seturi: 1—1. În setul decisiv Marcu a jucat la valoarea sa și a cîștigat. Rezultat final: Marcu — Cociuban 6—0, 4—6, 7—5.

Hărădău a cîștigat fără vreo dificultate (6—1, 6—3) întîlnirea cu Uță (C.S.U. Construcții). Santei a dispus cu 6—2, 6—2 de Florin Manea (Dinamo București), iar Ovici l-a învins cu 6—0, 6—3 pe Andrei Leonte. Alte rezultate: Gh. Chitan (Steaua) — Mircea Breazu (Dinamo București) 1—6, 6—3, 6—3 (un rezultat care îl onorează pe reprezentantul clubului Steaua), L. Virgolici — M. Crișan 3—6, 6—3, 6—3, M. Tăbăraș — M. Taloș 6—3, 6—1, D. Nemeș — C. Rădulescu 6—1, 6—4.

Miercuri dimineață, de la ora 8,30, vor intra în concurs și fetele, iar în paralel vor continua meciurile băieților. Iată programul: Vera Dudaș — Mariana Hadgiu, Elena Popescu — Sanda Guțu, Florica Butoi — Valeria Fotticka, Virginia Ruzici — Gabriela Dinu, Ecaterina Roșianu — Adina Teodorescu, Anca Florești eanu — Mariana Ilie, Adriana Caraiosifoglu — Florența Mihai.

Ion GAVRILESCU

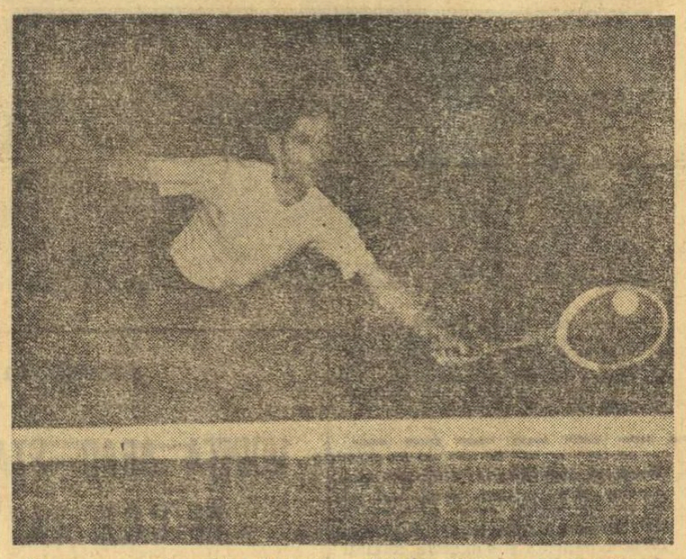

Un nume nou în echipa de tenis a clubului Steaua: Aurel Mitrache
Foto: V. BAGEAC

TENIS DE MASĂ

CAMPIONATUL DE CALIFICARE AL ECHIPELOR DE SENIORI

Campionatul de calificare la tenis de masă, pentru echipe seniori, se va disputa la Craiova, în zilele de 26, 27 și 28 ianuarie. Ședința tehnică va avea loc la 25 ianuarie.

BASCHET

DINAMO JOACĂ JOI LA MOSCOVA, CU C.S.K.A.

Aflate în faza sferturilor de finală, cupele europene de baschet programează, astăzi și mîine, meciurile retur, după care vor putea fi alcătuite clasamentele pe grupe ale primei etape. Dintre cele două reprezentante ale României, cu acest prilej va evolua doar Dinamo care va juca, joi la Moscova, în compania campioanei U.R.S.S., C.S.K.A., în cadrul C.C.E. (grupa B). În acest scop, dinamoviștii au plecat din București ieri dimineață, iar la ora prînzului au sosit la Moscova. Partida C.S.K.A. — Dinamo se va desfășura la ora 19. Arbitri: P. Hilke (Finlanda), S. Käsebier (R.D.G.). În tur, baschetbaliștii sovietici au cîștigat cu 94—80.

Iată celelalte meciuri (între paranteze, rezultatele din tur):

C.C.E.

GRUPA A — 17 ianuarie: Steaua roșie Belgrad — Maccabi Tel Aviv (102—113).

18 ianuarie: Simmenthal Milano — Real Madrid (76—94).

GRUPA B — 17 ianuarie: Slavia Praga — Ignis Varese (80—102).

CUPA CUPELOR

GRUPA A — 17 ianuarie: Spartak Brno — Mobilquatro Milano (83—109).

GRUPA B — 17 ianuarie: Juventud Badalona — Iugoplastika Split (71—90).

Steaua, care evoluează în grupa B a Cupei cupelor, va juca primul meci în ziua de 24 ianuarie, la București, cu Iugoplastika Split (returul la 31 ianuarie).

Turneul de la Varșovia

SELECȚIONATA BUCUREȘTI ÎNVINGĂTOARE: 86-80 CU A.Z.S. VARȘOVIA

Turneul internațional masculin de baschet „Cupa Eliberării Varșoviei" a continuat cu disputarea meciurilor din cele două grupe semifinale.

În grupa B (pentru locurile 5—8), selecționata orașului București a cîștigat cu scorul de 86—80 (46—40) partida susținută cu formația A.Z.S. Varșovia. Din echipa românească s-au evidențiat din nou Oczelak și Savu, care au înscris 22 și, respectiv, 14 puncte. Într-un alt meci din cadrul aceleiași grupe, echipa „Polonia" Varșovia a învins cu 67—57 (30—31) selecționata orașului Budapesta.

În cele două jocuri contînd pentru grupa A (locurile 1—4) reprezentativa orașului Moscova a întrecut cu 79—64 (39—30) formația orașului Sofia, iar selecționata orașului Praga a dispus cu scorul de 79—75 (42—32) de Legia Varșovia.

În finala competiției se vor întîlni reprezentativele orașelor Moscova și Praga.

CLASAMENTELE LA „A", LA ÎNCHEIEREA TURULUI

După disputarea tuturor restanțelor, clasamentele campionatelor naționale de baschet se prezintă astfel:

MASCULIN

1. DINAMO	11	11	0	966—730	22
2. Steaua	11	10	1	925—716	21
3. „U" Cluj	11	8	3	838—694	19
4. I.C.H.F.	11	7	4	732—731	18
5. Univ. Tim.	11	6	5	807—705	17
6. I.E.F.S.	11	5	6	781—781	16
7. Farul Constanța	11	5	6	697—781	16
8. Voința Buc.	11	4	7	603—709	15
9. Polit. Buc.	11	4	7	749—868	15
10. Rapid	11	3	8	671—722	14
11. Polit. Cluj	11	2	9	682—784	13
12. Academia Militară	11	1	10	658—888	12

FEMININ

1. POLITEHNICA	9	8	1	680—483	17
2. I.E.F.S.	9	8	1	631—439	17
3. Rapid	9	6	3	549—497	15
4. Univ. Tim.	9	5	4	575—555	14
5. Voința Buc.	9	5	4	624—540	14
6. Crișul Oradea	9	4	5	552—557	13
7. „U" Cluj	9	3	6	479—616	12
8. Constr. Buc.	9	2	7	440—538	11
9. Sănătatea Satu Mare	9	2	7	506—663	11
10. Voința Tg. Mureș	9	2	7	525—673	11

Ca și în meciul de la București, Georgescu (nr. 10) va avea o misiune dificilă în partida retur de la Moscova. Față din primul joc Dinamo — T.S.K.A.

Foto: T. MACARSCHI

HANDBAL

NORMELE DE CONTROL — OBLIGATORII PENTRU TOATE ECHIPELE DIVIZIONARE

Introduse încă de anul trecut, la început sub formă experimentală, normele de control vor însemna, în curînd, pentru toate echipele divizionare de handbal o obligație regulamentară, fără îndeplinirea căreia participarea lor la întrecerile oficiale nu mai este posibilă. Se știe că, după unele fructuoase discuții, în luna martie a anului 1972 Comitetul federal a oficializat o hotărîre a Biroului federal prin care se introduceau normele de control la formațiile divizionare de handbal. Pentru ca acțiunea să aibă baze cît mai trainice și să folosească într-adevăr s-a stabilit ca, în cursul anului 1972, aceste norme de control să fie trecute de către toți jucătorii și jucătoarele ce compun formațiile noastre divizionare, urmînd ca pe baza rezultatelor comunicate de antrenori să se definitiveze baremurile. Această primă parte a planului de măsuri urma să se încheie la 1 decembrie 1972, după care, în funcție de rezultatele obținute, Biroul federal, cu sprijinul colegiului de antrenori, a stabilit baremurile. Și astfel, începînd de la 1 ianuarie 1973, toți jucătorii și jucătoarele ce participă la campionatele divizionare sînt obligați să treacă aceste norme, cunoscut fiind faptul că în caz contrar prezența lor la jocurile oficiale va fi pusă sub semnul întrebării.

Iată acum și probele la care se vor trece norme: **30 m plat cu startul din picioare, 10×30 m** (cu o pauză de 1 minut), **săritura în lungime de pe loc, aruncarea mingii de handbal fără elan și cu un elan de 3 pași, o alergare de rezistență. La toate aceste probe au fost stabilite baremuri separate pentru seniori, senioare, juniori și junioare,** concursurile pentru trecerea lor urmînd să fie organizate **în zilele de 28 și 29 martie în 39 de centre din țară,** unde au fost repartizate toate echipele din campionatele divizionare de seniori (A și B), precum și cele din campionatele republicane ale juniorilor și școlarilor.

Cu alte cuvinte, au fost luate — și încă din timp — toate măsurile pentru ca această inițiativă a federației de specialitate să însemne un succes și pentru ca roadele ei să se facă cît mai repede simțite în activitatea generală a handbalului. Dar, în acest sens, este neapărat necesar ca secțiile fruntașe de handbal și, în special, antrenorii care își desfășoară activitatea în cadrul lor, să abandoneze ideile preconcepute referitoare la utilitatea normelor de control și să lucreze cu nădejde pentru pregătirea sportivilor.

Avem speranța că majoritatea antrenorilor au ajuns să fie convinși că aceste norme nu trebuie privite ca un scop în sine, ci ca un mijloc eficient de antrenament. Numai în acest fel întreaga acțiune va putea contribui la ridicarea nivelului pregătirii fizice a handbaliștilor și handbalistelor din formațiile divizionare. Iată de ce considerăm că antrenamentele în vederea îndeplinirii normelor trebuie începute încă de pe acum, ceea ce ar fi o dovadă că măsura nu este privită în chip formal de antrenori.

FIECARE MINUT DE PREGĂTIRE CONTEAZĂ!

ATLETISM

(Urmare din pag. 1)

4,30 m, greutate — 14,00 m; **FEMEI:** 60 m — 7,7 s (sau 12,2 s pe 100 m), 60 mg — 9,0 s (sau 14,8 s pe 100 mg), lungime — 5,70 m, înălțime — 1,60 m, greutate — 13,00 m.

Sînt luate în considerare performanțele înregistrate în anul 1972 și cele din concursurile de sală desfășurate pînă la sfîrșitul acestei luni!

OBIECTIVUL — ROTTERDAM

Cum este și firesc, principalul obiectiv al sezonului de concursuri pe teren acoperit îl constituie participarea la cea de a IV-a ediție a campionatelor europene de sală, programate în admirabilul complex Ahoy din marele port olandez Rotterdam. Obiectivele minimale stabilite de F.R.A. pentru acest concurs sînt cîștigarea a două medalii și clasarea a încă trei atleți printre primii 8 concurenți în diferite probe. Dacă avem în vedere rezultatele — sub posibilități de la ediția precedentă a competiției (Grenoble, 1972) obiectivele ni se par normale, dar dacă ținem seama de evoluția sportivilor noștri la C.E. de la Sofia din 1971, atunci ele ni se par chiar... prea minimale. Rămîne de văzut acum care sînt, de fapt, aspirațiile reale ale principalilor noștri competitori și felul în care ei vor reuși o pregătire adecvată cerințelor pentru a putea avea, cu adevărat, o evoluție corespunzătoare acestor cerințe și așteptărilor iubitorilor atletismului din țara noastră. Tocmai de aceea așteptăm cu legitim interes participarea și, normal, rezultatele lor în competițiile care vor precede „europenele" și mai ales pe cele de la Rotterdam.

Pînă una alta, pentru a putea aspira la un loc în delegația pentru C.E. federația noastră a stabilit, în mod tradițional și operativ, normele ce se cer a fi îndeplinite în acest început de an, pînă la data de 1 martie. **Ele sînt, desigur, mai pretențioase decît cerințele Asociației europene de atletism, sub patronajul căreia se desfășoară competiția.** Iată, spre comparare, cele două standarduri:

BĂRBAȚI	F.R.A.	A.E.A.
60 m	6,5	6,8
400 m	47,8	48,2
800 m	1:49,5	1:51,0
1 500 m	3:45,0	3:47,0
3 000 m	7:59,0	8:04,0
60 mg	7,6	7,9
lungime	7,85	7,70
triplu	16,40	16,00
înălțime	2,18	2,14
prăjină	5,15	5,05
greutate	19,00	18,50
FEMEI		
60 m	7,3	7,5
400 m	54,8	55,5
800 m	2:07,0	2:09,0
1 500 m	4:18,0	4:23,0
60 mg	8,3	8,5
lungime	6,40	6,30
înălțime	1,82	1,78
greutate	17,70	16,00

Aceste norme vor fi luate în considerare numai dacă au fost realizate în concursuri oficiale (în țară sau în străinătate), cu obligația să fie repetate sau să se realizeze performanțe în imediata lor apropiere.

★

Așadar, timpul care fuge atît de repede, presează! Un minut, un singur minut din pregătire pierdut sau irosit acum, se va repercuta cu efectele de toți cunoscute, săptămînile viitoare. Deci, atenție la fiecare minut!

PATINAJ

PRIMII CAMPIONI — PRIMELE REZULTATE VALOROASE

(Urmare din pag. 1)

7—12 ani, pista de 300 m permite omologarea recordurilor. **Marcela Duță** (Șc. sp. 2 București) a egalat cel mai bun rezultat de la proba de 100 m (11—12 ani) obținînd 12,9. De asemenea, la aceeași categorie, brașoveanul **Radu Neculicioiu** a egalat recordul la 100 m cu 12,7.

În privința „recoltei" de titluri obținute pînă la ora cînd efectuăm convorbirea telefonică, **Dinamo Brașov** (antrenor Ernest Ulrich) și **Școala sportivă Sibiu** (antrenor Petre Tivadaru) au cei mai mulți tineri care au cucerit invidiatele tricouri de campioni.

REZULTATE TEHNICE: **juniori II — 500 m fete: 1. Eva Szigeti (Șc. sp. M. Ciuc) 51,3 — campioană republicană, 2. Lidia Vaszi** (S. C. M. Ciuc) 54,0, 3 Maria Olah (Mureșul Tg. Mureș) 54,3; **500 m băieți: 1. L. Focht (Dinamo Brașov) 47,3 — campion republican,** 2. L. Biro (Șc. sp. M. Ciuc) 48,0, 3. L. Lazar (Ș. C. M. Ciuc) 49,6. Iată campionii la copii — categ. I — **500 m: Carmen Dragoman (Șc. sp. Sibiu) 54,3 și A. Varga (Dinamo Brașov) 49,5; copii II — 100 m: Marcela Duță (Șc. sp. 2 București) 12,9 și R. Nieulicioiu (Dinamo Brașov) 12,7; copii III 100 m: Ibolya Szatmari (Mureșul Tg. Mureș) 13,9 și Dieter Iasch (Șc. sp. Sibiu) 13,5; copii IV — 50 m: Helge Iasch (Șc. sp. Sbiu) 8,3.**

VIAȚA SPORTIVĂ A ORAȘELOR ȚĂRII

(Urmare din pag. 1)

programul în această perioadă. Ce ne-a mirat în răspunsul său n-a fost vîrsta (76 de ani) ci programul său: **„După ce se golește patinoarul, seara în jurul orei 9, cel puțin două ore îmi ia curățarea gheții. Somnul meu are o întrerupere obligatorie în fiecare noapte, între orele 2 și 4, timp în care dau materie primă — apă — gerului. Așa am ajuns ca în această iarnă să avem o gheață de aproape 8 cm grosime. O provizie bună și pentru zilele mai călduroase!"**

În vacanța recent încheiată, pe patinoarul de la A.S. Minerul s-au recreat în medie, zilnic, cîte 120 de copii. Iată roadele muncii lui moș Sandu.

Firesc, de la moș Sandu, pașii ne-au purtat spre celălalt animator al sezonului de iarnă din Lupeni, **Victor Ardeleanu I.** De ce această precizare? Pentru că, moștenind pasiunea tatălui său pentru sport, Victor Ardeleanu II a fost un asiduu practicant al sportului încă din copilărie și i s-a dedicat și ca profesie, fiind acum student la I.E.F.S.

SCRIMĂ

ANTRENORUL EMERIT A. CSIPLER PRIVEȘTE CU OPTIMISM

(Urmare din pag. 1)

în mod loial, și cu totală dăruire, culorile clubului sau asociației din care fac parte.

— Demnă de salutat această optică sănătoasă, această idee despre sport. Să ne gîndim, acum, la cele ce se vor întîmpla cu scrima sătmăreană în următoarea perioadă.

— Sînt toate condițiile ca atît floreta masculină cît și spada să se comporte bine în viitorul campionat divizionar A. Iar în ceea ce le privește pe floretiste, acestea cred că vor reveni în primul eșalon al scrimei noastre.

— Ce stă la baza acestui pronostic atît de optimist?

— Eva Lengyel și-a revenit după scăderea de formă din ultimul timp (motivată obiectiv), iar Maria Lazăr a cîștigat mai multă maturitate. Ambele și-au însușit multe subtilități tactice. Deosebit de sîrguincioase, Gabriela Garda și Marcela Moldovan își continuă și ele drumul ascendent.

Cînd mă refer la buna comportare a scrimerilor Clubului sportiv și ai Școlii sportive din Satu Mare în viitoarele întreceri mă gîndesc și la noul val al floretiștelor care cuprinde pe V. Takacs, E. Botoș, E. Chelemen și M. Griga, la faptul că floretistul C. Moise are acum o frecvență mai bună la antrenamente și, în consecință, este și el **într-un evident progres, la T. Anghel,** la ceilalți floretiști tineri printre care L. Botoș, T. Zaizon, P. Csipler, Gh. Ilosvai, la unii și mai tineri ca Gh. Orha II, Ernest Mătușan și foarte talentatul Mihai Chirculescu. Adăugîndu-i și pe tinerii spadasini E. Kerekes și A. Turoczi nu pot pretinde totuși că am epuizat o listă ce ar putea cuprinde un număr mai mare de speranțe ale scrimei sătmărene.

★

Convinși că asigurările făcute de antrenorul emerit A. Csipler au drept chezășie realizările atîtor ani de muncă pasionată, i-am urat în continuare succes în făurirea unor noi campioni, a unor sportivi de elită.

NOTE, ȘTIRI...

• În această perioadă se lucrează la reclasificarea arbitrilor, acțiune ce trebuie terminată cît mai repede. Din păcate, activul federației întîmpină greutăți în această privință deoarece o serie de comisii teritoriale nu au trimis încă listele și caracterizările arbitrilor. Este vorba de comisiile din județele: Bihor, Harghita, Hunedoara, Mureș, Olt, Sălaj, Satu Mare, Tulcea și Vîlcea. Abitrii din aceste județe nu trebuie să fie și ei reclasificați?

• La începutul lunii februarie va avea loc la București ședința lărgită a Colegiului central al antrenorilor. Mai precis se va întruni organismul creat anul trecut și la a cărui bună funcționare își dau concursul antrenori din întreaga țară, invitați periodic în Capitală. La aproplata reuniune, principala discuție se va purta în jurul felului în care au fost îndeplinite sarcinile trasate cu ocazia ședinței inaugurale.

• Tot la începutul lunii februarie va avea loc, la Basel, ședința Comitetului Executiv al F.I.H. care va lua în discuție activitatea desfășurată pînă în prezent de noile comisii ale forului internațional.

fotbal

RAPID SE PREGĂTEȘTE CU GÎNDUL LA SFERTURILE DE FINALĂ ALE CUPEI CUPELOR

● Codreanu a renunțat la activitatea de performanță ● Nici un rabat cazurilor de indisciplină ● A apărut Grigoraș!

Iată-i pe feroviarii bucureșteni într-o alergare susținută pe panta de la Cioplea. Foto : I. MIHĂICĂ

Predealul ne-a întîmpinat cu vînt aspru și ger. De sus se cerneau fulgi de zăpadă. Am pornit-o spre Cioplea în căutarea vilei „Ursuleț", acolo unde știam că și-au stabilit cartierul general al pregătirilor de iarnă fotbaliștii de la Rapid. Ne întîmpină masorul I. Parcea : **„Băieții sînt gata pentru program".** În holul de la intrare, antrenorul **Bazil Marian** anunță jucătorilor conținutul antrenamentului de dimineață. **„Vom lucra timp de 65 de minute cu intensitate maximă. Scopul ședinței de azi urmărește dezvoltarea rezistenței generale. După o încălzire de 10 minute vom trece la efectuarea mai multor serii de alergări, mărind treptat distanțele, alternate cu exerciții de gimnastică. Vom parcurge aproximativ 3 200 m".**

În timp ce jucătorii își leagă strîns șireturile ghetelor, antrenorul Bazil Marian ne dă cîteva amănunte referitoare la pregătirea efectuată la munte. **„Vom rămîne la Predeal pînă la 27 ianuarie. În drum spre București ne oprim la Cîmpina pentru un joc de verificare cu echipa Poiana. Avem la dispoziție următorul lot de jucători: Răducanu, Niculescu, Pop, Boc, Codrea, Mușat, Ștefan, M. Stelian, Angelescu, Dinu, Savu, Naom, Năsturescu, Dumitriu II și III, Neagu și Petreanu. Acestora li s-au adăugat doi talentați jucători din echipa de tineret, în care ne punem mari speranțe. Este vorba de fundașul central Marin și de mijlocașul Rotaru. Codreanu a renunțat la activitatea de performanță, el ocupîndu-se în prezent de pregătirea copiilor și juniorilor de la centrul nostru. Avem și două indisponibilități : portarul Niculescu, suferind de gripă virotică și Neagu care a contractat o furunculoză nazală. Pe Daniel Ene îl așteptăm să sosească, în speranța că va primi avizul medical favorabil. După cum m-a informat doctorul P. Bendiu, Niculescu și Neagu își vor putea relua curînd antrenamentele. Din păcate fundașul central Grigoraș absentează nemotivat. Deși s-a prezentat la primele antrenamente de la București, în ziua plecării la munte, a absentat din nou. Dar atitudinea lui Grigoraș nu va rămîne fără urmări. El a uitat prea repede că a fost crescut și format în cadrul clubului Rapid, că i s-a acordat tot sprijinul moral și material pentru a se titulariza. Absența lui Grigoraș ne va crea mari probleme în alcătuirea formației. De aceea sîntem hotărîți să luăm cele mai drastice sancțiuni nu numai împotriva lui, ci și împotriva acelor jucători care încă mai cred că vom trece cu vederea chiar abaterile disciplinare. Clubul Rapid nu mai este dispus să facă concesii".**

Echipați în treninguri vișinii, jucătorii giuleșteni s-au pierdut în desișul pădurii de brad, însoțiți de antrenorul secund **Gh. Nuțescu.** I-am regăsit peste puțin timp pe valea Poliștoacei, în imediata vecinătate a cabanei „Clăbucet plecare". S-a lucrat intens, cu toată seriozitatea. În fruntea plutonului Răducanu și Boc, schimbîndu-se mereu la trenă, au menținut tot timpul un ritm susținut de alergare. Pauzele au fost excluse. Din cînd în cînd se auzea fluierul antrenorului Nuțescu, care schimba direcția seriilor de alergare pe diferite distanțe. Au fost efectuați în total 3 500 m. După exact 65 de minute jucătorii s-au întors în marș forțat spre Vila „Ursuleț". Medicul Bendiu verifica pulsul după efort.

Antrenorul Gh. Nuțescu își exprimă mulțumirea față de modul în care au înțeles jucătorii să răspundă la efort. **„Cunoscînd obiectivele majore — jocurile din sferturile de finală ale Cupei Cupelor din luna martie — sîntem hotărîți să lucrăm fără menajamente în această perioadă. Fiecare jucător va trebui să fie capabil să atingă parametrii maximi ai capacității de efort în așa fel încît în cel mai scurt timp să intre într-o formă sportivă corespunzătoare. De altfel, în prima zi a sosirii la Predeal am avut o ședință în care am atras atenția jucătorilor că oricine nu se va încadra corespunzător în procesul de instruire, va încerca să tragă chiulul sau se va face vinovat de cea mai mică abatere își va face imediat bagajul și va pleca la București. Ne vom dispensa fără cea mai mică remușcare de acei jucători care nu se dovedesc conștiincioși".**

După amiază i-am reîntîlnit pe giuleșteni în sala de gimnastică. Era al doilea antrenament al zilei, rezervat îmbunătățirii forței și mobilității articulare. S-a lucrat 60 de minute într-o gamă variată de exerciții, individual și cu partener, folosindu-se mingile medicinale, băncile de gimnastică, frînghia sau scara fixă.

Gheorghe NERTEA

P.S. Grigoraș a reapărut la Predeal — ne-au informat telefonic antrenorii giuleșteni. Sigur că prezentarea la pregătire reprezintă o recunoaștere a greșelii săvîrșite de acest tînăr jucător. Dar talentatul fundaș central rapidist trebuie să reflecteze cu toată seriozitatea asupra gestului său.

CE FAC ÎN ACESTE ZILE?

După ce, ieri, v-am prezentat scurte informații despre nouă echipe din Divizia A, astăzi vă oferim „fișa la zi" a celorlalte șapte formații.

JIUL se pregătește la Petroșani, sub supravegherea antrenorilor Szabo (de la echipa de tineret), Cărare și a căpitanului echipei, Petre Libardi, așa cum vă informam în reportajul nostru de ieri. Pînă la întoarcerea antrenorului principal Ștefan Coidum din R. F. a Germaniei (unde se află în schimb de experiență, trimis de federație), Jiul va rămîne în localitate, după care va pleca la Băile Herculane sau la Predeal.

C.F.R. CLUJ vrea să-și consolideze frumoasa poziție cîștigată în tur și se antrenează cu multă ambiție și conștiinciozitate. Elevii lui **C. Rădulescu** și **Laurențiu Munteanu** se pregătesc la Cluj, iar „programul de lucru", început la 8 ianuarie, a cuprins cîte 3 antrenamente pe săptămînă la sală și 3 în aer liber. La pregătirile lotului prim participă și trei jucători de la tineret-rezerve (Manu, Moga și Mureșan). Între 1—11 februarie, feroviarii își vor continua pregătirile la Borsec.

F. C. ARGEȘ se află, de la 9 ianuarie, la Băile Herculane, unde se va pregăti pînă la data de 25 a acestei luni. Printre cei 21 de jucători, aflați sub supravegherea antrenorului Halagian, se numără și nume mai vechi și mai noi din formația de tineret-rezerve (Neculce, Nedelcu, Cîrstea și Gh. Cristian). Echipa noastră campioană a perfectat, pentru perioada 5—11 februarie, 2 jocuri în R.D.G., iar între 20 februarie și 3 martie (cum anunțam și în ziarul de ieri), trei partide în Israel.

U.T.A. a preferat să-și desfășoare pregătirile numai acasă, unde are toate condițiile necesare. **Conducerea echipei a fost preluată de antrenorul Nicolae Dumitrescu.** De la 10 ianuarie (după controlul medical) pînă luni, arădenii au susținut cîte un antrenament pe zi, în sală și afară, iar de la începutul acestei săptămîni au trecut la două ședințe pe zi. Surprinde absența de cîteva zile a lui Popovici și Kun, care, după ce au început pregătirile, au plecat la Oradea, de unde nu se întorseseră pînă ieri la prînz.

STEAGUL ROȘU și-a început pregătirile la Brașov, urmînd ca de mîine să urce în Poiană, acolo unde antrenorul Nicolae Proca are „circuitele" sale preferate pentru dezvoltarea rezistenței fizice, element necesar multor jucători de sub Tîmpa.

A. S. ARMATA TG. MUREȘ a preferat și ea să se antreneze acasă. La pregătirile conduce de antrenorul Tiberiu Bone, participă și trei jucători noi : Tevi (de la Sportul studențesc), Szekeli și Botoș (de la tineret-rezerve).

„U" CLUJ a început pregătirile acasă, pe malul Someșului, iar de luni se află la Predeal, printre alte divizionare A hotărîte să facă acumulări de preț pe pantele Clăbucetului.

ALĂTURI DE REAL MADRID

STEAUA ROȘIE BELGRAD, UJPESTI DOZSA SAU FERENCVAROS LA PITEȘTI

Așa cum am mai anunțat, la începutul lunii august, cu prilejul împlinirii a 20 de ani de la înființare, **F. C. Argeș** proiectează organizarea la Pitești a unui important turneu internațional. Președintele clubului argeșean, tov. **P. Rapaport**, ne-a comunicat că cele două echipe românești vor fi **F. C. Argeș** — în mod firesc — și **Rapid**, cu care organizatorii au și perfectat participarea. A treia formație, de asemenea asigurată ca prezență, este **Real Madrid.** Pentru a patra formație, **F. C. Argeș** duce tratative cu **Steaua Roșie Belgrad, Ujpesti Dozsa și Ferencvaros.** Și este aproape cert că una dintre aceste trei renumite echipe va completa o prezență deosebit de valoroasă la turneul din august, de la Pitești.

LA ORDINEA ZILEI

REUNIUNI, REVENIRI, RENUNȚĂRI...

Fotbalul începe să iasă din hibernare. Evenimentele de planul doi, clasicele fapte de iarnă, mai mult de domeniul proiectelor și dorințelor, sînt înlocuite încet-încet de punctele agendei veritabile și active, acelea care fac din viața acestui sport o neîncetată sursă de atracție, de surprize, de farmec.

Mîine, primul „lot A" din 1973 se reunește. E o întîlnire nespecifică, dacă admiteți termenul, pentru că nu prevede nici un fel de antrenament : baloanele nu vor fi de față cu internaționalii aleși pentru prima „expediție" a anului, jocurile de pregătire din **Franța** și din **Spania.** E o convocare de anticipare, de parcurgere cu ochii minții și ai speranței a greului sezon care stă în fața reprezentativei. Stagiunea 1973 nu-i o mare noutate pentru vechii „lupi" de fotbal din reprezentativă. Datele problemei nu sînt cu mult diferite de acelea ale tentativei de intrare la „festivitatea mexicană" sau în zona sferturilor de finală ale „Campionatului Europei". Momentul însă e altul, fără nici o discuție. Un mecanism în formare, generos în risipa lui de energie, mult mai proaspăt în ansamblul potențialului său, mai avid de gloria sportivă — aceasta era națională lui 1969 — trebuie să se regăsească, să se înnoiască, să se tămăduiască de inerentele urme și defecțiuni ale funcțiunii la înaltii parametri ai cursei de performanță. Rapid, inventiv, eficace. Fără să renunțe la prețioasele acumulări ale celei mai frumoase perioade din viața tricolorilor, fără să comită această greșeală care a caracterizat, din nefericire, fiecare schimbare de gestiune tehnică a naționalei. Probabilii și posibilii care vor fi împreună, mîine, la București, în fața cu noul lor antrenor — **Valentin Stănescu** — au și recente fapte semnificative ca material documentar. E — de pildă — și această „tînere în șah" de la Neapole a reprezentativei Italiei de către unsprezecele care a fost pulverizat în Luxemburg, acolo unde cei ce n-au învins pot fi numărați pe degetele unei singure mîini. Asta pe întreaga durată a existenței fotbalului. Egalul de la Neapole nu-i în primul rînd o mare surpriză, el e o sancțiune din care avizații pot învăța multe, foarte multe... Mai cu seamă pot înțelege ce înseamnă cu datele subiective — în cazul nostru înfrîngerea lui Inter, pe teren propriu, de către Juventus, — să primeze în alcătuirea echipei naționale. Adică ceea ce l-a dominat pe Valcareggi înaintea partidei cu Turcia...

Am vorbit de o **reunire.** Să spunem cîteva cuvinte și despre o **revenire.** A lui Nicolae Dumitrescu în fruntea echipei cu care se confunda firul existenței lui de antrenor și jucător, U.T.A. Să salutăm înainte de orice victorie medicală a fostului extrem stînga al campioanei arădene și al națională. Prețul ei nu poate fi comparat cu nici un fel de altă biruință, fiindcă — știm așa de bine ! — le condiționează pe toate. Apoi ne bucură că tratativele, unele dorinți, unele șoapte care îl despărțeau pe Nicolae Dumitrescu de U.T.A. nu s-au adeverit. Ne bucură pentru reușita ideii și pildei de fidelitate : recordmanul Oană avea nevoie de un concurent, era prea solitar în cursa lui ploieșteană, și ne place să-l vedem pe antrenorul care a confecționat „a doua perioadă de aur" U.T.A. apropiindu-se și el de cifrele așa de rar atinse în conviețuirea club-antrenor.

Renunțări. Nicolae Proca și Tiberiu Bone au preferat să rămînă lîngă echipele lor, în aceste zile, deloc hiperbolic denumite „cele care decid titlul sau retrogradarea", decît să facă la fel de necesare, dar cam tîrziu programate, călătorii de documentare peste hotare. Gestul spune foarte mult, amintește despre conștiință și conștiinciozitate, dacă mai era nevoie de așa ceva în ceea ce îi priveste pe acești pasionați de fotbal din Brașov și Tg. Mureș. Gestul lor, strecurat în mărunte rînduri de informații, merita o subliniere. Ceea ce am și dorit să facem aici.

Eftimie IONESCU

„REÎNCEP DUELURILE MELE CU NUNWEILLER..." (CONSTANTIN)

Așadar Constantin a devenit de ieri antrenor principal al echipei de fotbal **Steaua.** În iarna lui 1971 era solicitat ca antrenor secund la echipa pe care o slujise. Și iată-l, după doi ani și... 10 zile, la conducerea formației.

La numai cîteva ore de la numirea sa i-am solicitat un scurt interviu :

— Cum ați primit vestea ?

— Niciodată nu m-am entuziasmat. Nici ca jucător, așa că, de ce aș face-o acum ? Entuziasmul doresc să apară odată cu rezultatele. M-a bucurat însă aprecierea conducerii clubului, o apreciere care mă obligă.

— Prezența echipei Steaua în fruntea clasamentului, nu vă creează o oarecare neliniște ?

— Nu atît mă neliniștește cît mă îndîrjește, răscolind în mine niște proiecte, obligîndu-mă să apelez la toate cunoștințele și posibilitățile pentru ca poziția echipei să fie menținută și consolidată.

— Preconizați o schimbare a stilului de joc al echipei ?

— Nu. Deoarece cel prestat pînă acum, a fost o rezultantă a colaborării antrenorului Valentin Stănescu, cu mine. Evident, însă, vom încerca să îmbunătățim în continuare pregătirea individuală a jucătorilor, a cărei creștere să aibă repercusiuni asupra nivelului tehnic al echipei.

— Ați spus „vom încerca". Cum vedeți colaborarea cu noul secund, Jenei ?

— Am transpirat împreună ani și ani sub tricourile roșu-albastre, ne-am înțeles excelent atunci cînd făcusem din echipa noastră o formație de frunte a fotbalului românesc. La clubul Steaua am învățat să iubim fotbalul, să ducem o viață sportivă, să muncim, să fim exigenți. Acum este timpul să-l învățăm același lucru pe alții.

— Putem spune că începe sau, mai bine zis, reîncepe un nou „duel" Constantin — Nunweiller ?

— Da. Îmi amintesc cu plăcere de acei ani, cînd un meci al echipelor noastre umplea tribunele pînă la refuz. Îl așteptăm acum din nou. Vom fi chiar mai aproape, pe banca „aceea" de lîngă tribună.

— Altceva ?

— Doresc fostului meu coleg, Valentin Stănescu, mult succes în noua sa muncă, asigurîndu-l că-l vom sprijini să ducă fotbalul românesc pe trepte mai înalte. În rest, nimic. Nu este perioada vorbelor, ci a... acumulărilor pentru returul care ne așteaptă.

V. OCTAVIAN

A APĂRUT NR. 347 AL REVISTEI

FOTBAL

din cuprinsul căreia vă recomandăm :

● **Echipa națională își reimprospătează forțele** — comentariu pe marginea ultimelor măsuri luate de biroul federal

● Reportaje de la pregătirile echipelor DINAMO, PETROLUL și FARUL

● **Aprecierile colegiului central al antrenorilor asupra turului Diviziei A,** precizări și completări la indicațiile metodice pentru viitorul sezon competițional

● Un amplu comentariu despre **tendințele tactice în jocul echipelor divizionare**

● **La „Interviul săptămînii" : ION ALEXANDRESCU** — secretar general al F.R.F

● Panoramic fotbalistic mondial 1972

● **La rubrica „Profil" : Kazimierz DEYNA,** fotbalistul nr. 1 al Poloniei

● Geaici aleargă după... „ultimul tren" pentru turneul final al C.M. '74

● După egalul cu Turcia, Italia își vede îngreunat drumul care duce la München.

Turul Diviziei A în cifre și comentarii

11. CAMPIOANA A RĂMAS DATOARE...

Iată că a venit și rîndul „retrospectivei F. C. Argeș". Însuși faptul că aceste comentarii poartă numărul 11 (locul ocupat de pitești în clasament la sfîrșitul turului) constituie o notă proastă pentru campioana noastră. Iar dacă mai adăugăm și amănuntul că — așa cum a reieșit din darea de seamă prezentată în adunarea generală a clubului — **singurul obiectiv neatins** din cele stabilite pentru anul 1972 **este comportarea primei echipe,** rezultă și mai clar nivelul scăzut la care s-a situat evoluția, în toamnă, a unei echipe care — după ce cucerise pentru prima dată titlul național — umpluse de mîndrie și făcuse să încolțească noi speranțe în inimile numerosilor săi susținători.

INCEPUT BUN, DAR...

Și așa cum a debutat în actualul campionat se părea că F. C. Argeș nu va infirma aceste speranțe și că-și va realiza obiectivele : **ocuparea la sfîrșitul turului a unui loc printre primele șase, calificarea în turul al III-lea al Cupei campionilor europeni** și în semifinalele Cupei României. După o înfrîngere la limită la Arad, dar într-un joc în care nu s-au dovedit inferiori, piteștenii s-au „răzbunat" pe studenții clujeni (victorie cu 5—0) și, în continuare, au obținut un echitabil meci nul la Craiova. Cu trei puncte realizate în trei jocuri dintre care două în deplasare, **F. C. Argeș** înregistrează perspectivele unei ascensiuni, cu atît mai îmbucurătoare cu cît se apropiau și primele meciuri din cadrul Cupei campionilor.

Dar au început să-și arate... colții unele carențe care au determinat scăderea formei și o evoluție fluctuantă în restul etapelor, cu victorii greu smulse și chiar puncte pierdute acasă, cu greșeli individuale și colective în meciurile din deplasare, plătite cu goluri evitabile în condiții normale (un singur punct cîștigat afară, față de 4 în turul campionatului trecut). Astfel că echipa n-a mai putut părăsi zona, deloc onorabilă, a locurilor 9—12, justificînd pe deplin concluzia analizei prezentată adunării generale : **„Apreciem ca necorespunzătoare rezultatele obținute atît în turul campionatului cît și în Cupa campionilor europeni".**

...S-A PRODUS O DEREGLARE IN MECANISMUL ECHIPEI

A fost evident că în mecanismul echipei se produsese o dereglare, fămică în partidele în deplasare dovedește preocuparea defensivă a unei echipe care în campionatul trecut făcuse proba unei capacități ofensive la fel de bună și acasă și în deplasare.

Aceleași carențe s-au manifestat și

Fază din partida F. C. Argeș — Jiul (2—0). Apărarea piteștenilor respinge un atac al gazdelor. Foto : M. FELIX

cînd-o să se comporte cu mult sub nivelul sezonului de primăvară. Potențialul — cunoscut și verificat — a scăzut atît în apărare cît și în atac, în ciuda unei linii de mijloc (Prepurgel — M. Popescu) mai laborioasă decît în sezonul trecut.

Apărarea imediată a primit prea ușor goluri, chiar și acasă, din cauza unei slabe concentrări, care au generat gafe individuale sau colective. În special, în deplasare, unde se luau măsuri de organizare a defensivei (prezența unui „libero" în persoana lui Barbu) și se miza, în ofensivă, pe contraatacuri (oamenii de bază cu calitățile necesare : Troi și Radu), echipa s-a dovedit totuși vulnerabilă în apărare. Dovadă că echipa a primit în deplasare 16 goluri (din totalul de 17 !...) și a realizat un singur punct.

În atac, același randament scăzut, mai ales din punct de vedere al finalizării și preciziei trasului la poartă, al eficacității într-un cuvînt. E drept că din cauze diferite (accidente, abateri disciplinare) acest compartiment a suferit modificări mai multe decît apărarea (și a fost lipsită de o piesă importantă din mecanismul echipei — Jercan, accidentat mult timp) ; dar și așa, linia de înaintare putea să-și valorifice mai bine valențele ofensive. În primul rînd, media golurilor este scăzută : 1,40 de joc, iar 6 din cele 21 goluri înscrise (14 acasă) au fost opera mijlocașilor sau apărătorilor. Realizările reduse se datoresc lipsei de concentrare, de calm în fazele de gol, numeroaselor ratări dar și unei slabe frecvențe și precizii în trasul la poartă. Totalul de 189 de șuturi în 1 350 de minute de joc (121 acasă, 68 afară) sau cele 96 (65—31) care au nimerit poarta explică foarte bine numărul de goluri marcate de un atac cu jucători care au șut și adresă. Iar faptul că eficacitatea (ca acțiuni încheiate cu șut) a fost cu 50% mai mică în meciurile din Cupa campionilor în care F. C. Argeș a jucat ceva mai aproape de nivelul cunoscut, în special în partida cu Real Madrid la Pitești, unde ratările au făcut ca aici, pe teren propriu, să piardă de fapt calificarea și nu la Madrid, unde jocul în ansamblu — acceptabil — a avut de suferit și de pe urma unor schimbări neinspirate.

CAUZELE NEDORITELOR FLUCTUAȚII

Ce a putut determina aceste scăderi din jocul piteștenilor ?

Mai întîi credem că a fost acea stare de automulțumire, după cucerirea titlului de campioană, ceea ce a dus la o slăbire a preocupării jucătorilor pentru pregătirea lor personală, față de menținerea unui regim de viață sportivă, absolut necesar atunci cînd este vorba de **„refacerea organismului după eforturile depuse la antrenamente și jocuri".** Este adevărat că și accidentările au contribuit — mai ales în ultima parte a turului — la comportarea nesatisfăcătoare a echipei (în această situație **s-au găsit** Olteanu, Pigulea, Jercan, Roșu, Dobrin, Prepurgel). Dar nu-i mai puțin adevărat că aceste accidentări dese s-au datorat și unor abateri de la normele vieții sportive, unor abuzuri ca și atitudinii unor jucători, greșite fără îndoială, față de procesul de instruire-antrenament, manifestată prin absentări sau întîrzieri de la pregătire și prin ignorarea disciplinei căreia trebuie să i se supună un fotbalist fruntaș (Olteanu, Prepurgel, Dobrin, Pigulea, Ivan).

Socotim însă că și o anumită atitudine de toleranță și lipsa de exigență din partea antrenorului principal — care în unele situații nu depășea mentalitatea unor jucători — a favorizat aceste abateri și în această privință este semnificativă aprecierea dării de seamă : „Aspectele **negative din activitatea echipei** puteau fi curmate în totalitate sau în mare parte dacă cei doi antrenori ar **fi manifestat exigență, sancționînd la timp și în mod principial abaterile** comise de jucători. Considerăm că și **biroul clubului trebuia să acționeze cu mai multă hotărîre în sancționarea manifestărilor negative ale unor jucători".**

JUCĂTORII AU CUVÎNTUL !...

Comportarea din toamnă a echipei, sub nivelul posibilităților și condițiilor avute la dispoziție, asigurate tocmai în vederea unei evoluții demne de **prestigiul cîștigat prin muncă și dăruire de aceeași jucători,** necesită luarea de măsuri în vederea recuperării în retur a poziției de formație fruntașă. Și astfel de măsuri a luat consiliul clubului, constient că echipa — cu resursele și valorile sale — poate desfășura în primăvară o activitate rodnică. **Reorganizarea consiliului și biroului de conducere a clubului, preocuparea permanentă a acestora față de creșterea cantitativă și calitativă a sportivilor, întărirea activității centrului de copii și juniori, îmbunătățirea permanentă a procesului de instruire cu atenție specială față de elementele selecționate în loturile reprezentative, analizarea lunară a contribuției antrenorilor la buna pregătire, evoluția și disciplina jucătorilor, confecționarea de aparate ajutătoare necesare antrenamentelor, angajarea unui coordonator tehnic care să conducă, să îndrume și să răspundă de întregul proces instructiv-educativ la toate eșaloanele, îmbunătățirea nivelului cultural-educativ și ideologic al fotbaliștilor** — iată o parte din acțiunile incluse și aprobate de adunarea generală a clubului în planul de măsuri pe anul 1973, cu accent pe actuala perioadă de pregătire în vederea unei bune comportări în sezonul de primăvară, la înălțimea titlului de campioană pe care-l deține echipa și a dorinței unanime a suporterilor săi. Posibilități și condiții sînt. Cei care au cuvîntul de-acum înainte sînt numai jucătorii.

Petre GAȚU

BILANȚUL TOAMNEI 1972

PUNCTE ACUMULATE : 13 (12 acasă, 1 în deplasare), locul 11 în clasament.
GOLGETERII ECHIPEI : **Troi** 6 (2 în deplasare), **Radu** 4 (1 în deplasare), **Roșu** 3 (2 în deplasare), **M. Popescu, Dobrin** și **Prepurgel** cîte 2 (Prepurgel unul în deplasare), **Vlad** 1, **Olteanu** 1 (în deplasare). Total : 21. Primite : 17. N-a beneficiat de nici un 11 m ; în schimb, a fost sancționat de două ori cu asemenea lovituri (Lucescu a transformat-o, Naghi (A.S.A.) a ratat-o).
LOTUL. FOLOSIT (în paranteze numărul jocurilor la care au participat jucătorii) : **Stan** (13), **Niculescu** (1) — **Barbu** (11), **Pigulea** (12), **Ciolan** (6), **Olteanu** (8), **Vlad** (15), **Ivan** (15) — **M. Popescu** (15), **Prepurgel** (11), **Mustățea** (9), **Neculce** (3) — **Troi** (15), **Roșu** (14), **Dobrin** (13), **Radu** (13), **Jercan** (8), **Casai** (6), **Cîrstea** (1 minut !).
ACHIZIȚII : **Troi, Casai, Mustățea.**
DEBUTANȚI : **Neculce** și **Cîrstea.**

TĂNĂSESCU PE URMELE LUI DINU?

Însemnări despre Nicolae Tănăsescu — fostul jucător al Progresului — actualmente la Sportul studențesc : apare — ca fundaș — în echipa turului campionatului alcătuită de revista de specialitate „Fotbal" ; este fotbalistul cu cel mai mare punctaj — în aceeași revistă — din cadrul echipei Sportul studențesc ; doar de 3 ori numele său n-a fost scris cu litere majuscule (semn al evidențierii) în cronicile de fotbal publicate în ziarul nostru ; selecționat în reprezentativa de tineret a țării unde a confirmat ; de curînd chemat în lotul echipei naționale de tineret.

Cine-i de fapt, acest jucător ?

Înainte de a vorbi cu el, am ținut să vedem cum îl cunosc alții. **Gh. OLA** (antrenor prim la Sportul studențesc) : **„Viața lui se confundă cu fotbalul. În joc sau antrenament, depune o muncă deosebită. Se dăruiește jocului, este curajos. Dacă l-ai lăsa să joace fotbal noaptea, ar renunța la somn. Calități fizice deosebite — extrem de rezistent — posibilități mari de progres, foarte disciplinat în joc". LIVIU COLCERIU : „Un al doilea Cornel Dinu ! Iubește fotbalul, are rezistență de fier și ambiție rar întîlnită. Fundaș modern care urcă cu succes în atac". CORNEL DRĂGUȘIN :** (antrenorul lotului de tineret) : **„Foarte bun. Jucătorul care poate fi dat ca exemplu din toate punctele de vedere : disciplinat, conștincios, extrem de muncitor. Tipul fundașului modern, deși cu unele insuficiențe tehnice, remediabile. Însă dovedește spirit de sacrificiu. La Tirana, ca să salveze un gol, și-a pus în pericol, grav, integritatea corporală. Recent, în turneul din Grecia, a avut o comportare constant bună. Poate aspira la tricoul lui Sătmăreanu".**

★

Îl avem în față. 1,80 m, 72 kg, 23 de ani. Un tînăr blond cu o privire senină. Student în anul I la I.E.F.S. Primul meci oficial l-a jucat la 16 ani, deoarece ca junior — deși era talentat — nu-l voia nimeni. Prea era... subdezvoltat ! **Metaloglobus, Flacăra roșie, Progresul** sînt echipele la care a jucat pînă acum. Antrenori a avut dar...

— Oaidă este omul căruia îi datorez foarte mult. A lucrat cu mine permanent, m-a îndrumat. La Flacăra roșie, de pildă, punea toți jucătorii să facă sprinturi de 6—8 m. Pe mine, de 50—60 m. Un fundaș modern, îmi zicea, se duce în față dar trebuie să vină repede înapoi. Și să nu fie obosit.

— De cîte ori ai jucat în națională de tineret ?

— În 6 meciuri. Cu Finlanda, Grecia, Albania — de două ori — Franța și Austria.

Ne spune în continuare că fără fotbal n-ar putea trăi, că băuturile alcoolice „sapă" fotbalul și pe fotbalist. Discuția alunecă spre campionatul care se apropie. Îl întrebăm dacă crede că Sportul studențesc va evita retrogradarea.

— Nici nu vreau să mă gîndesc la așa ceva ! Cîte coșmaruri am avut la Progresul, ce durere în suflet și — nu mint — nopți nedormite. Rămînem în „A", să vedeți. Vom munci din toate puterile.

— Ce jucător îți place ? Care ți-e „modelul" fotbalistic.

— Cornel Dinu ! Jocul lui modern mă încîntă. Este marele meu exemplu. Vreau să lupt ca el, să joc ca el, și — bineînțeles — să mă pregătesc ca el.

Tănăsescu vorbește cu pasiune despre fotbal, cu convingere despre efort, muncă, dăruire. Este imposibil ca visurile tînărului din fața noastră să se oprească la... rămînerea Sportului studențesc în Divizia A.

Îl iscodim dacă vizează națională.

— Mai e vorbă ? Adică ajung lîngă ca și să abandonez ? Vreau să se spună și despre mine că sînt „tricolor". O să muncesc din răsputeri pentru a-mi realiza visul.

...Și vorbea foarte serios, hotărît, Tănăsescu, pornit pe urmele lui Dinu

Modesto FERRARINI

LOTO-PRONOSPORT

Ne aflăm în plină vînzare a biletelor la LOTERIA ÎN OBIECTE, atractivă formă de joc organizată de către A. S. LOTO—PRONOSPORT.

Tragerea va avea loc la 11 februarie 1973 și va consta din 17 extrageri separate, la care se atribuie următoarele premii : 1 extragere — număr din 6 cifre = autoturisme DACIA 1 300 ; 1 extragere — număr din 6 cifre = obiecte în valoare de 20.000 lei ; 1 extragere — terminație de 5 cifre = obiecte în valoare de 10.000 lei ; 2 extrageri — terminații de 5 cifre = obiecte în valoare de 5.000 lei ; 3 extrageri — terminații de 5 cifre = obiecte în valoare de 2.000 lei ; 3 extrageri — terminații de 4 cifre = obiecte în valoare de 1 000 lei ; 3 extrageri — terminații de 4 cifre = obiecte în valoare de 500 lei ; 2 extrageri — terminații de 3 cifre = obiecte în valoare de 200 lei ; 1 extragere — terminație de 2 cifre = obiecte în valoare de 100 lei.

Prin „terminație" se înțeleg ultimele cifre ale unui număr. În continuare, vă prezentăm cîteva dintre obiectele care figurează pe listele afișate ; televizoare, aparate de radio, frigidere, mobilă pentru sufragerii, dormitoare, camere de zi, ceasuri, stofe, lenjerie etc.

CÎȘTIGURILE CONCURSULUI PRONOSPORT NR. 2 DIN 14 IANUARIE

Categoria I (12 rezultate) : 5,35 variante a 12 770 lei.
Categoria a II-a (11 rezultate) : 33,80 variante a 874 lei.
Categoria a III-a (10 rezultate) : 900,40 variante a 137 lei.

Rubrică redactată de LOTO — PRONOSPORT

sportul în lume

În tradiționalul clasament al celor mai buni 10 boxeri europeni

ROMÂNIA – PE LOCUL 3

● Ion Alexe în fruntea greilor ● Alec Năstac abia al 9-lea? ● Pometcu și Cuțov pe poziții bune

Ca în fiecare an, potrivit tradiției instaurate de ziarul polonez **„Przeglad Sportowy"** din Varsovia, colegul nostru **Jerzy Zmarzlik** întocmește **clasamentul celor mai buni 10 boxeri amatori din Europa**. Luînd de astă dată ca bază (excesivă!) rezultatele turneului olimpic de la München, ierarhiile stabilite nu sînt lipsite de imperfecțiuni, dincolo chiar de obișnuitele și inevitabilele opțiuni subiective ale autorului. Iată un singur exemplu edificator: doar pe temeiul accidentalei sale înfrîngeri la Jocurile Olimpice, Alec Năstac este trecut pe locul 9 (!) al categoriei mijlocii, în urma unor boxeri evident inferiori lui, dacă nu chiar unor învinși de-ai săi, cum ar fi danezul Knudsen, turcul Kuran, vest-germanul Jarmer sau finlandezul Virtanen.

Dacă luăm în considerație **poziția pugiliștilor români** în aceste clasamente, prima observație — îmbucurătoare — este aceea că **ei figurează, fără excepție, la toate categoriile, pe locuri mai mult sau mai puțin bune.** Singurul ocupant al locului 1 este Ion Alexe, onoare pe care o datorește medaliei de argint de la Olimpiadă. Pe locurile 3 sînt situați — cu evidente posibilități de progres — Gabriel Pometcu și Calistrat Cuțov. Ceilalți boxeri români sînt clasificați — cu mentionata excepție a lui Năstac — în poziții aproximativ corecte, uneori chiar flatante (cum ar fi locul 7 al lui Culineac).

Totalizînd punctele ce s-ar cuveni reprezentativelor naționale, constatăm că **România se află pe un onorabil loc 3** (cu 62 de puncte), după U.R.S.S. (82 p) și Polonia (72 p), dar înaintea echipelor din Anglia (51), Ungaria (49), R.D.G. (47), R.F.G. (43), Bulgaria (36), Irlanda (29), Spania (26), Iugoslavia (23), Italia (19) etc.

Iată clasamentele confratelui polonez:

SEMIMUSCA

1.	Gedo	(Ungaria)
2.	Evans	(Anglia)
3.	Rodriguez	(Spania)
4.	Ivanov	(U.R.S.S.)
5.	Rozek	(Polonia)
6.	**Turei**	**(România)**
7.	Nikolov	(Bulgaria)
8.	Curcetti	(Italia)
9.	Dogru	(Turcia)
10.	Fichl	(R.F.G.)

MUSCA

1.	Kostadinov	(Bulgaria)
2.	Blazynski	(Polonia)
3.	Zariktuev	(U.R.S.S.)
4.	McLaughlin	(Irlanda)
5.	**Grulescu**	**(România)**
6.	Udella	(Italia)
7.	O'Sullivan	(Anglia)
8.	Garcia	(Spania)
9.	S. Orban	(Ungaria)
10.	Khaleofi	(Franța)

COCOȘ

1.	Turpin	(Anglia)
2.	Solomin	(U.R.S.S.)
3.	Rodriguez	(Spania)
4.	Dowling	(Irlanda)
5.	**Lazăr**	**(România)**
6.	Förster	(R.D.G.)
7.	Cosentino	(Franța)
8.	Lundby	(Suedia)
9.	Reszpondek	(Polonia)
10.	Mehmet	(Turcia)

PANA

1.	Kuznețov	(U.R.S.S.)
2.	Botos	(Ungaria)
3.	**Pometcu**	**(România)**
4.	Tomczyk	(Polonia)
5.	Bachfeld	(R.D.G.)
6.	Lindberg	(Finlanda)
7.	Morbidelli	(Italia)
8.	Rubio	(Spania)
9.	Kunțev	(Bulgaria)
10.	Tatar	(Turcia)

SEMIUȘOARA

1.	Szczepanski	(Polonia)
2.	L. Orban	(Ungaria)
3.	Nash	(Irlanda)
4.	**Vasile**	**(România)**
5.	Paulsen	(Norvegia)
6.	Doruk	(Turcia)
7.	Hess	(R.F.G.)
8.	Carpetti	(Italia)
9.	Dobrohotov	(U.R.S.S.)
10.	Mihailov	(Bulgaria)

UȘOARA

1.	Anghelov	(Bulgaria)
2.	Vujin	(Iugoslavia)
3.	**Cuțov**	**(România)**
4.	Moughton	(Anglia)
5.	Beyer	(R.D.G.)
6.	Kamnev	(U.R.S.S.)
7.	Montague	(Irlanda)
8.	Pierwieniecki	(Polonia)
9.	Bergamasco	(Italia)
10.	Saarman	(Finlanda)

SEMIMIJLOCIE

1.	Kajdi	(Ungaria)
2.	Meier	(R.F.G.)
3.	Hohlov	(U.R.S.S.)
4.	Hope	(Anglia)
5.	Wolke	(R.D.G.)
6.	Stawski	(Polonia)
7.	Fernandez	(Spania)
8.	Rodgers	(Irlanda)
9.	**Zilberman**	**(România)**
10.	Sözen	(Turcia)

MIJLOCIE MICĂ

1.	Kottysch	(R.F.G.)
2.	Rudkowski	(Polonia)
3.	Minter	(Anglia)
4.	Tiepold	(R.D.G.)
5.	Tregubov	(U.R.S.S.)
6.	Stancev	(Bulgaria)
7.	**Győrfi**	**(România)**
8.	Richardson	(Olanda)
9.	Belici	(Iugoslavia)
10.	Saarinen	(Finlanda)

MIJLOCIE

1.	Lemeșev	(U.R.S.S.)
2.	Stachurski	(Polonia)
3.	Virtanen	(Finlanda)
4.	Brauske	(R.D.G.)
5.	Knight	(Anglia)
6.	Kuran	(Turcia)
7.	Jarmer	(R.F.G.)
8.	Knudsen	(Danemarca)
9.	**Năstac**	**(România)**
10.	Giannopoulos	(Grecia)

SEMIGREA

1.	Parlov	(Iugoslavia)
2.	Gortat	(Polonia)
3.	Anfimov	(U.R.S.S.)
4.	Hornig	(R.F.G.)
5.	Skog	(Norvegia)
6.	Sachse	(R.D.G.)
7.	**Culineac**	**(România)**
8.	Toth	(Ungaria)
9.	Spinello	(Italia)
10.	Kral	(Cehoslovacia)

GREA

1.	**Alexe**	**(România)**
2.	Nesterov	(U.R.S.S.)
3.	Hussing	(R.F.G.)
4.	Thomsen	(Suedia)
5.	Reder	(Ungaria)
6.	Fanghänei	(R.D.G.)
7.	Suvandjiev	(Bulgaria)
8.	Denderys	(Polonia)
9.	Matelci	(Iugoslavia)
10.	Sommer	(Cehoslovacia)

Înaintea reuniunii C.I.O. de la 4 februarie

PATRU CANDIDATURI OFICIALE PENTRU ORGANIZAREA J.O. DE IARNĂ '76

LAUSANNE, 16 (Agerpres). — Un purtător de cuvînt al Comitetului Internațional Olimpic a comunicat că au fost reținute ca oficiale candidaturile orașelor **Innsbruck** (Austria), **Salt Lake City** (S.U.A.), **Tampere** (Finlanda) și a regiunii **Mont Blanc** (Franța) cu centrul la Chamonix, pentru organizarea Jocurilor Olimpice de iarnă din 1976. Purtătorul de cuvînt al CIO a precizat totodată că dosarul prezentat de Salt Lake City este incomplet. **Desemnarea stațiunii care va găzdui cea de-a 12-a ediție a Olimpiadei albe se va face cu prilejul reuniunii Comisiei executive a CIO,** programată pentru data de 4 februarie.

După cum se știe, Olimpiada de iarnă din anul 1976 urma să se desfășoare la Denver (S.U.A.), dar acest oraș a renunțat la organizare invocînd dificultăți de ordin financiar. În afara celor patru localități a căror candidatură a fost reținută de CIO (depunerea dosarelor a expirat la 15 ianuarie), își mai anunțaseră intenția de a organiza Jocurile și alte orașe, printre care Vancouver, Lake Placid, Squaw Walley, Sion. Se pare însă că pe parcurs acestea au renunțat, avînd în vedere dificultățile pe care le implică organizarea unei competiții de o asemenea anvergură.

Comentînd șansele candidatelor aflate în cursă, corespondenții de presă subliniază faptul că deocamdată nu apare nici un favorit. **Innsbruck, care a găzduit și Olimpiada din 1964, este cea mai bine echipată din punct de vedere al pîrtiilor și al celorlalte instalații.** În defavoarea sa ar fi doar faptul că au trecut prea puțini ani de cînd frumoasa stațiune din Tirol a avut onoarea de a-i avea ca oaspeți pe așii sporturilor de iarnă. **În aceeași situație s-ar afla și regiunea Mont Blanc,** care dispune de tot ceea ce este necesar pentru o mare competiție a sporturilor de iarnă, dar amintirea Jocurilor de la Grenoble (1968) este prea apropiată. În plus Chamonix a mai găzduit Jocuri de iarnă în 1924, iar **oficialii francezi se pronunță împotriva includerii probelor de bob în programul olimpic.** Pentru Salt Lake City pledează faptul că Jocurile de iarnă din 1976 au fost atribuite inițial S.U.A. pentru a marca a 200-a aniversare a independenței țării. Retragerea orașului Denver trebuia să lase loc unui alt oraș american, dar finanțarea Jocurilor este încă sub semnul întrebării, instalațiile sînt insuficiente, fiind nevoie de tramboline, patinoar de viteză, piste pentru sănițe și pentru probele de schi fond. În ceea ce privește **orașul finlandez Tampere, acesta dispune de amenajări complete pentru probele nordice, zăpada este în general abundentă aici în tot timpul iernii, dar reliefu nu se pretează la organizarea probelor alpine.** Practic nu se poate amenaja o pîrtie de coborîre la nivelul exigențelor actuale. Ar exista însă posibilitatea ca probele de coborîre și slalom să se desfășoare în stațiunea suedeză Aare.

Comitetul Internațional Olimpic are o sarcină destul de dificilă și deocamdată **singurul punct asupra căruia s-a căzut de acord este ca Olimpiada albă din 1976 să nu mai capete caracterul de gigantism al celor precedente,** mai ales că timpul **este scurt și experiențele trecute au demonstrat că Olimpiadele sînt destul de costisitoare.**

La Orense

FL. GHEORGHIU ÎȘI MENȚINE AVANSUL

MADRID, 16 (Agerpres). — După disputarea a șapte runde, marele maestru român Florin Gheorghiu se menține lider și păstrează avansul de 1½ în clasamentul turneului internațional de șah de la Orense, **Fl. Gheorghiu** a acumulat 6 puncte, după șapte runde, fiind urmat de **Parma** (Iugoslavia) și **Pidevski** (Bulgaria) — cu cîte 4½, **Benkö** (S.U.A.), **Cobo** (Cuba) — 4, **Ciocâltea** (România) — 3½ (și o partidă întreruptă), **Medina** și **Pomar** (ambii Spania) — 3 etc.

În runda a 7-a, Florin Gheorghiu (cu piesele albe) a remizat cu marele maestru spaniol Pomar. Același rezultat a fost consemnat și în partidele: Medina — Cobo, Parma — Castro și Pidevski — Benkö. Janosevici l-a învins pe Durao. Partida dintre Victor Ciocâltea și americanul Mednis s-a întrerupt după 40 de mutări.

POLOIȘTII DIN UNGARIA – neînvinși în sezonul 1972

Echipa S.U.A. pentru prima oară în careul de ași ● Selecționata României ocupă (în mod obiectiv) locul V

Doar două echipe, ale **U.R.S.S.** și **Ungariei,** au terminat neînvinse turneul olimpic de polo. Beneficiind pînă la urmă de un golaveraj superior, sportivii sovietici au intrat pentru prima oară în posesia titlului olimpic. Într-un clasament alcătuit pe baza tuturor rezultatelor directe din 1972 între 24 de echipe, ce s-au întrecut în 182 de partide inter-țări, locul I revine în mod indiscutabil selecționatei ungare.

Poloiștii maghiari au meritul de a nu fi cunoscut înfrîngerea în întreg sezonul, lăsînd adversarilor (în 19 partide) doar patru „remize", fapt care le rezervă poziția de lider autoritar. Pe locul secund — noua campioană olimpică. Jucătorii sovietici au susținut 20 de meciuri în acest an, pierzînd patru dintre acestea (3—7 cu Iugoslavia, 4—6 cu Ungaria, 4—6 și 8—9 cu R.D. Germană) și realizînd alte patru rezultate egale.

Pentru prima oară în careul de ași — „7"-le poloiștilor din S.U.A. Cu medalii de bronz la München, sportivii de peste Ocean ocupă locul III și în clasamentul nostru, ca urmare a unui spectaculos salt calitativ. Cvartetul din frunte este completat de către naționala Iugoslaviei, cîștigătoare a medaliilor de aur la J.O. de la Ciudad de Mexico. Echipa lui Jankovici a mai pierdut din strălucirea anilor trecuți, încheind sezonul cu 8 înfrîngeri (din 30 de partide): patru în fața selecționatei S.U.A. (!) și cîte două la formațiile Ungariei și U.R.S.S.

În două cazuri — pentru o mai justă apreciere — am fost nevoiți să apelăm și la alte criterii (valoarea adversarilor întîlniți, prezența la turneul final al J.O., numărul meciurilor susținute) în alcătuirea clasamentului. Este vorba, în primul rînd, de plasarea reprezentativei române, care a susținut cel mai mare număr de jocuri (31), a realizat un procentaj remarcabil, dar a ocupat doar locul VIII la München. Reprezentanții noștri au obținut numeroase succese în fața echipelor din al doilea eșalon, dar rezultatele (exceptînd acel 6—1 cu S.U.A., de la Budapesta) înregistrate în fața formațiilor de elită n-au fost prea convingătoare: 3—4 și 7—8 cu Iugoslavia, 2—5 cu Ungaria, 3—4 cu S.U.A., 3—3 și 5—5 cu Olanda. Pe aceste considerente am atribuit naționalei române doar locul V, înaintea Olandei, Cubei și Italiei, reprezentative cu posibilități asemănătoare, dar fără pretenții (deocamdată) la supremație.

Și poloiștii din R.D. Germană au acumulat anul acesta un procentaj superior locului (IX) pe care îl ocupă pe baza unor victorii în fața noilor campioni olimpici (6—4 și 9—8) și a unor formații mai modeste. Singurele lor înfrîngeri: 4—6 și 2—5 cu România. Pe poziția a 10-a — selecționata R. F. a Germaniei, care-și datorează locul IV la J.O., sincer vorbind, numai unor arbitraje favorizante în cîteva partide decisive. Spania și Bulgaria încheie plutonul echipelor de polo demne de luat în considerare în orice turneu de amploare.

Adrian VASILIU

1.	**Ungaria**	19	15	4	0	120— 66	89%
2.	**U.R.S.S.**	20	12	4	4	116— 79	70%
3.	**S.U.A.**	25	15	3	7	137—117	66%
4.	**Iugoslavia**	30	17	5	8	179—147	65%
5.	**România***	31	22	4	5	197—103	77%
6.	**Olanda**	18	10	3	5	78— 67	63%
7.	**Cuba**	16	7	2	7	80— 81	50%
8.	**Italia**	18	6	5	7	110—107	47%
9.	**R.D. Germană***	9	7	0	2	53— 43	77%
10.	**R.F.G.**	29	10	6	13	133—142	46%
11.	**Spania**	24	10	1	13	123—121	43%
12.	**Bulgaria**	27	9	4	14	131—126	40%

*) — în clasarea echipelor respective n-a ținut cont de mai multe criterii.

NOI CAMPIONI AI JOCURILOR SPORTIVE AFRICANE

● Kenyanul B. Jipcho a egalat recordul mondial la 3000 m obstacole

LAGOS, 16 (Agerpres). — Concursul de atletism din cadrul „Jocurilor sportive africane" de la Lagos, continuă să ofere dispute spectaculoase și performanțe care atestă marele progres făcut de atleții africani în ultima vreme.

După rezultatele excelente înregistrate în cursele de garduri și semifond, **kenyanul Benjamin Jipcho a egalat recordul mondial al suedezului Gaerderud în proba de 3 000 m obstacole,** fiind cronometrat cu timpul de 8:20,8. Pe locul secund s-a clasat compatriotul său Mogaka — 8:26,6, iar locul trei a fost ocupat de etiopianul Mohamed — 8:32,8. După terminarea cursei, Jipcho a declarat că el ar fi putut realiza un timp mult mai bun dacă ar fi fost ținut la curent cu timpurile intermediare. **„Antrenorul a uitat să facă acest lucru,** a precizat Jipcho, **și eu nu am sprintat suficient de tare în ultima linie dreaptă, deși mai avem destule rezerve".**

Ben Jipcho deasupra groapei cu apă, în timpul cursei de 3000 m obstacole, în care a egalat recordul mondial.

Telefoto: A. P. — Agerpres

Proba de săritură cu prăjina s-a încheiat cu victoria egipteanului **Gheita,** care însă a realizat un rezultat modest: 4,65 m.

În concursul feminin au fost atribuite trei medalii de aur: 200 m — **Alice Annum** (Ghana) — 23,23; suliță — **Constance Rwabiryage** (Uganda) 47,50 m; 100 m — **Modupe Oshikoya** (Nigeria) 14,23. De remarcat că Modupe Oshikoya a cucerit pînă în prezent trei medalii de aur, ea terminînd învingătoare și în probele de lungime și înălțime.

Epilogul cursei cicliste de fond, al cărei rezultat rămăsese în suspensie, a fost fericit în cele din urmă pentru etiopianul Tekeste **Woldu.** După cum se știe, acesta fiind îndrumat pe un traseu greșit de către arbitri, deși avea un avans de 5 minute față de pluton, a sosit pe locul 21. Juriul de apel a găsit însă soluția pentru a acorda medalia de aur cîștigătorului real, considerînd că nu Woldu ci... plutonul a fost cel care a greșit traseul, alegînd un drum mai scurt. Dar Tekeste Woldu nu a cîștigat numai o medalie de aur ci două, pentru că în cursa contracronometru pe echipe, selecționata **Etiopiei** a ocupat primul loc, cu aproape 5 min. avans față de reprezentativa Marocului, situată pe locul secund. Locul trei a revenit echipei Algeriei.

Concursul de natație continuă să fie dominat de reprezentanții Republicii Arabe Egipt, care au terminat învingători în cele trei finale disputate: 100 m liber masculin — **Eldin Gabr** — 55,58; 200 m spate masculin — **A. Youssef** 2:23,35; 100 m bras femei — **Y. Elshenawy** 1:26,90.

S-au încheiat întrecerile turneelor de baschet. La masculin titlul de campioană a revenit echipei **Tunisiei,** învingătoare în finală cu 74—54 (30—35) în fața selecționatei Camerun. În finala competiției feminine, reprezentativa **Senegalului** a dispus cu 52—43 (18—25) de formația Republicii Malgașe.

Panoramic fotbalistic mondial

FRANȚA:

CEI 14 LAUREAȚI AI ANULUI 1972

Oameni practici, francezii au așteptat scurta pauză dintre turul și returul campionatului (două săptămîni doar fără fotbal, mai mult nu se poate, campionatul avînd 38 de etape) pentru a decerna premiile conferite ca urmare a succeselor obținute în anul 1972. Revista de specialitate „France—Fotball" face oficiul de a decerna aceste premii anuale, dar ele au fost stabilite într-un cadru mai larg de specialiști. Dar iată acești laureați: **Olympique Marseille** (clubul intern nr. 1), **Marius Tresor** — Marseille (jucătorul anului), **Leif Eriksson** — Nice (jucătorul străin cu cea mai bună comportare), **Georges Bereta** — Saint Etienne (cel mai combativ), **Claude Quittet** — Nice (cel mai loial), **Louis Landi** — Nîmes Olympique (cel mai fidel), **Jean Snella** — Nice (antrenorul nr. 1), **Claude Cuny** — A.S. Nancy-Lorraine (conducătorul tehnic nr. 1), **A.S. Saint Etienne** (premiul pentru cele mai reușite promovări), **Girondins de Bordeaux** (premiul pentru clubul cu atenția mereu îndreptată spre elementele locale), **Robert Helies** (arbitrul anului), **U.S. Mans** (clubul amator cu rezultatele cele mai bune), **Gérard Tonnel** — A.F.C. Troyes jucătorul amator nr. 1) și **René Dereuddre** — U.S. Le Mans (cel mai bun antrenor al unei echipe de amatori).

Să încercăm **să oglindim** — pentru cititorii noștri — cîteva din motivele care au decis alegerea unora dintre acești laureați. Coroana atribuită celui mai bun club francez este dobîndită de **Olympique Marseille,** în special în urma excelentului finiș din sezonul trecut. Clubul mediteranean a cucerit și campionatul și Cupa Franței, lăsînd impresia că pentru o bună perioadă de timp, cel puțin, nimeni nu va putea să-i conteste forța. Iată, însă, că nu a fost așa, deși la adevărata salbă de perle rare pe care le posedă s-au mai adăugat doi jucători, remarcați în mod deosebit, anume **Salif Keita** (africanul care, în fiecare an, duce o luptă aprigă cu iugoslavul **Skoblar** (pentru titlul de golgeter) și **Marius Tresor** (după cum se vede, devenit „fotbalistul anului").

Jucătorul francez nr. 1, **Tresor,** este, de fapt, născut la Sainte Anne, în... Guadelupa. Acum doi ani era practic necunoscut. A venit în Franța în 1969, și a debutat la echipa corsicană Ajaccio. În decembrie 1971, deci abia acum un an și ceva, Tresor juca primul meci în echipa națională a Franței, iar în 1972 a devenit unul dintre titularii săi principali. O ascensiune cu adevărat fulgerătoare!

Mereu în focul luptei, neîmpăcîndu-se niciodată cu înfrîngerea, **Georges Bereta** (St. Etienne) cucerește pentru a doua oară consecutiv onoraticul titlu de cel mai combativ jucător. Fiu de miner, Bereta a început foarte devreme să muncească lucrînd într-o fabrică de armament (!) S-ar putea spune că viitorul „artilerist" al echipei Franței a învățat meseria de la sursă... Destul de scund, dar foarte ambițios, Bereta joacă bine rolul „celui mic care nu are frică de nimeni." A marcat în toamna trecută un gol (în partida cu reprezentativa U.R.S.S., în preliminariile C.M.) ce ar putea deveni decisiv pentru o posibilă relansare a fotbalului cocoșului galic.

Louis Landi, zis **„Luiggi",** portarul echipei Nîmes Olympique, formație în care evoluează mereu cu succes și compatriotul nostru Ion Pîrcălab, joacă între buturile aceleiași porți din anul 1958. Fidelitatea sa este, într-adevăr, din ce în ce mai rar întîlnită în fotbalul francez...

Claude Cuny, conducătorul tehnic al lui A.S. Nancy-Lorraine, a fost supranumit „ordinatorul". Chiar dacă nu are nimic comun cu un computer, este sigur un foarte bun organizator. În 1967 și-a pus în cap să creeze un club, pe baze noi, la Nancy. Întîi, după toate regulile industriale, a efectuat prospectarea orașului. Apoi, i-a angrenat pe mai toți locuitorii săi în opera sa. A făcut totul: a creat birourile, a adunat o echipă, a recrutat susținători, a căutat forme de publicitate și mijloace de existență, a stabilit un plan de promovare care a fost respectat aproape întocmai: locul **10** în 1968 — în divizia secundă, **3** în 1969, **2** (după Nice; ambele au promovat), în 1970 **13** — în prima divizie — în 1971, **10** în 1972 și acum — la sfîrșitul turului — locul **4,** în compania lui Marseille și St. Etienne!

Celelalte două echipe profesioniste laureate, **Saint Etienne** și **Bordeaux** au și ele povestea lor. De la St. Etienne au plecat anul trecut, simultan, **Carnus, Bosquier, Revelli, Durkovici, Camerini** și, în vară, **Salif Keita.** Unul din jucătorii de bază, **Robert Herbin** a devenit antrenorul echipei. Deci, aproape un „11" complet! Și totuși, St. Etienne face față campionatului și rămîne printre fruntași. Și asta pentru că Herbin nu a făcut altceva decît să continue munca în profunzime a cunoscutului antrenor **Albert Batteux** (plecat la Nancy). **Repellini, Merchadier, Lopez, Parizon, Sarramagna, Patrick Revelli** au devenit curînd nume cunoscute, chiar dacă pînă nu de mult aproape nimeni nu auzise de ei. La Bordeaux, 10 jucători din lotul mare (5 sînt titulari) sînt de prin partea locului. Media echipei, aproape de 23 de ani, spune și ea destule despre politica de promovare, dar și despre... viitorul echipei.

Fotbalistul de culoare Marius Tresor — *decretat nr. 1 pe anul 1972 — surprins în timpul meciului internațional* România — Franța, *disputat în primăvara anului trecut la București. În dreapta sa, adversarul său direct în acea partidă,* Iordănescu.

Foto: Mirroir du Football

CAMPIONII OLIMPICI KOMAR ȘI MILBURN ÎNVINȘI ÎNTR-O REUNIUNE „INDOOR"

NEW YORK, (Agerpres). — Sezonul atletic „indoor" din S.U.A. a fost inaugurat la **College Park** (Maryland), cu un concurs la startul căruia au fost prezenți campioni și recordmeni americani, precum și atleți invitați de peste hotare. Polonezul **Wladislaw Komar,** medaliat cu aur în proba de aruncare a greutății, s-a clasat doar pe locul patru, cu 20,68 m, victoria revenind americanului **George Woods** (S.U.A.), cu 21 m. Cea mai mare surpriză a concursului a oferit-o tînărul student american **Larry Shipp,** în proba de 60 yarzi garduri, pe care a cîștigat-o pe linia de sosire, în fața celebrului său compatriot **Rod Milburn,** campion olimpic la 110 m garduri. Ambii au fost cronometrați cu același timp: 7 sec.

KILLY ÎNTRECUT ÎNTR-O CURSĂ A SCHIORILOR PROFESIONIȘTI

NEW YORK (Agerpres) — Proba de slalom special din cadrul concursului internațional de schi (rezervat profesioniștilor) de la **Mount Snow** (Vermont) a fost cîștigată de austriacul **Harold Stuefer.** El l-a învins în finală pe americanul **Spider Sabich.** Cunoscutul campion francez **Jean Claude Killy,** cîștigătorul probei de slalom uriaș, a fost eliminat în sferturile de finală ale concursului.

ÎNAINTEA MARILOR COMPETIȚII DE BOB DIN ACEST SEZON

(Urmare din pag. 1)

în competiții cu boburi de concepție originală, iar la „europenele" din 1967 bobul de construcție românească i-a condus la victorie. În ultimul timp însă...)

Sportivii din R. F. a Germaniei abordează noul sezon cu un potențial foarte ridicat, dispunînd nu numai de echipajele de mare clasă **Zimmerer — Utzschneider, Floth — Bader** (supranumite echipajele fraților siamezi, deoarece evoluează împreună de 8 ani), dar și de piloți de rezervă deja afirmați: **Heibl, Heiss, Reinhold, Pitka.** Lor li **se adaugă împingătorii recrutați din atletism: Willy Holdorf,** campion olimpic la decatlon la Tokio, **Ertel și Schumann. De remarcat este stadiul îndelungat de pregătire pe gheață efectuat la Königssee,** cercetările asidue asupra calităților tehnico-aerodinamice ale boburilor și structura patinelor.

Elvețienii, fideli proverbului: „Picătura constantă este capabilă să zdrobească piatra", urmăresc cu perseverență un plan meticulos de pregătire care de altfel a dat satisfacție: stadii pe gheață la Corvatsch (3000 m), apoi pe dificila pîrtie de la St. Moritz, selecția în cadrul campionatelor naționale, perfecționarea materialului de cursă. Remarcabilă este grija pentru schimbul de mîine în care „Școala națională de bob" a lui F. Kapus și „Criteriul național" (compus din 7 probe, dînd posibilitate afirmării echipajelor care nu au participat decît limitat la competițiile internaționale) au un mare rol. Posibila retragere a lui **Wicki** se va resimți, cu toate că **H. Candrian** este considerat „pilotul viitorului", iar **Stadler** și **Müller,** doi secondanți de mare clasă. **Un alt împingător, H. Leutenegger,** urmează exemplul lui **Candrian devenind pilot. De remarcat că ambii au figurat în echipajele lui Wicki. Se pare că succesul atletului Edy Hubacher (2,01 m) a făcut mulți prozeliți de vreme ce J. C. Killy,** triplu campion olimpic de schi, dorește să devină bober.

Retragerea lui Eugenio Monti de la conducerea tehnică a bobului italian accentuează o criză care se datorește unor disensiuni interne, în ciuda faptului că Italia dispune de mari talente și mai ales de cele mai perfecționate mașini. Azzurrii au început pregătirea cu un lot de peste 30 de boberi la Pieve di Cadore, apoi la Cervinia, unde cursele de selecție din cadrul campionatelor naționale au fost mai dure decît competițiile care urmează. În noul sezon, **Gaspari, de Zordo, Vicario, d'Andrea** rămîn ca și pînă acum redutabili în ambele probe.

EȘALONUL „DOI" ÎȘI EXTINDE RÎNDURILE

Pornite în cursa de urmărire a primului eșalon, oricînd capabile, în trecut ca și în prezent, de mari performanțe, **România** și **Austria** au figurat, începînd cu Grenoble, printre medaliații campionatelor europene, mondiale sau olimpice. Rezultatele de la Sapporo confirmă această poziție, în pofida unor evoluții sub posibilități. Lor li **se adaugă acum Suedia** și **Franța.**

Și în acest an echipajele noastre abordează sezonul cu o pregătire insuficientă pe gheață. Intrarea în formă a lui **Panțuru este condiționată de capacitatea lui actuală de acomodare,** ca și de rapida integrare în ansamblul bobului de 4 a noilor promovați **Țancov** și **Juncu. Fără îndoială, Panțuru,** mai ambițios ca oricînd, dorește să demonstreze că evoluția lui la Sapporo a fost un accident. Așteptăm cu interes și comportarea tînărului **Panaitescu,** de care se leagă speranțele noastre pentru viitor.

Austriecii figurează printre favoriți, mai ales la bobul de 2 unde piloții **Gruber, Delle Karth, Perner** și **Kaltenberger** au o clasă ridicată. Se așteaptă foarte mult de la suedezul **Eriksson** — revelația de la Sapporo, ca și de la francezul **Parisot,** un mare talent.

CRIZĂ DE MOMENT SAU PLAFONARE ÎN VÎRFUL EȘALONULUI „TREI"?

Cîndva lider incontestabil, S.U.A. nu-și găsește cadența, din 1959. Lake Placid și Sapporo ar fi trebuit să însemne relansarea, dar revirimentul nu s-a produs. Poate acum? Canadienii și englezii nu mai au forța din trecut, fiindcă deocamdată le lipsesc piloți de talia unui **Emmery** sau **Nash.** În fine, japonezii, bine îndrumați de elvețianul **Kapus,** după 8 ani de acumulări, pot depăși prin **Esashika** poziția actuală, ca de altfel și spaniolii, stopați în impetuoasa lor ascensiune de propriul temperament. **Baturone, Perez** și **Rosal** sînt noii „toreadori" ai pistelor de gheață.

În concluzie, uvertura olimpică, aflată sub semnul unor permanente căutări, se dovedește mai dură ca oricînd, deoarece ne aflăm în fața acelui fenomen de confruntare între vechile și noile generații, de menținere sau depășire a actualelor poziții. Dorim boberilor noștri succes în noul sezon!

TELEX

Etapa a 12-a a campionatului italian de baschet a programat partida derby dintre principalele candidate la titlu, formațiile Ignis Varese și Simmenthal Milano. Meciul s-a disputat la Milano și s-a încheiat cu scorul de 76—72 (42—40) în favoarea baschetbaliștilor de la Simmenthal, în clasament conduc echipele Ignis Varese și Simmenthal Milano, cu cîte 22 de puncte fiecare.

■

În cadrul concursului internațional atletic de sală de la Winnipeg (Canada), tînăra sportivă canadiană Brenda Walsh a cîștigat proba de 600 m, cu un timp bun: 1:30,6. Deținătoarea recordului mondial la 800 m, atleta vest-germană Hildegard Falck, s-a clasat pe locul cinci. O altă surpriză a fost înregistrată în cursa de 300 m, în care victoria a revenit canadiencei Joanne McTaggert, cronometrată în 40,2 sec, care le-a întrecut pe marile favorite ale cursei: americanca Kathy Hammond și jamaicana Marilyn Neufville. În concursul masculin, americanul George Woods a ocupat primul loc în proba de aruncarea greutății, cu performanța de 20,58 m, în timp ce polonezul Wladislaw Komar a evoluat din nou sub posibilități, clasîndu-se pe ultimul loc, cu un rezultat modest — 17,90. Alte rezultate din concursul masculin: săritura în înălțime: Dwight Stones (SUA) — 2,11 m; două mile: John Laberstadt (Republica Sud-Africană) — 8:49,6.

„Masă rotundă" a automobilismului

În zilele de 18 și 19 ianuarie se vor desfășura la Monte Carlo lucrările unei mese rotunde la care vor fi dezbătute principalele probleme ale sportului automobilistic. În centrul atenției se va situa problema organizării Marilor Premii de formula 1, avînd în vedere diferendul ce opune în prezent firmele constructoare de mașini și organizatorii de curse internaționale.

LA ADELBODEN

Gustavo Thoeni cîștigă slalomul uriaș

ZURICH, 16 (Agerpres). — Cunoscutul schior italian Gustavo Thoeni a terminat învingător în proba de slalom uriaș, disputată la Adelboden (Elveția), în cadrul „Cupei Mondiale", cu timpul de 2:15,63 (1:02,84 plus 1:12,79), fiind urmat de austriacul Hansi Hinterseer — 2:16,01, norvegianul Erik Haker — 2:16,39 și italianul Helmut Schmalzl — 2:16,94.

În clasamentul „Cupei Mondiale" conduce Roland Collombin (Elveția) cu 106 p, urmat de David Zwilling (Austria) — 82 p, Bernhard Russi (Elveția) — 61 p. Pe echipe: 1. Austria — 599 p, 2. Elveția — 288 p, 3. Italia — 223 p, 4. Franța — 214 p, 5. R.F.G. — 138 p, 6. Canada — 49 p.

CAMPIONATUL DE FOTBAL AL U.R.S.S.

FĂRĂ MECIURI NULE...

După cum transmite corespondentul sportiv al agenției TASS, în noul sezon al campionatului de fotbal al U.R.S.S. nu vor mai exista meciuri nule. În situația cînd echipele se vor afla la egalitate, la sfîrșitul celor 90 de minute regulamentare de joc, se va proceda la executarea unei serii de lovituri de la 11 m pentru desemnarea formației cîștigătoare. Această măsură s-a luat pentru stimularea unui joc mai activ, ceea ce implicit va duce la creșterea spectaculozității acestui sport. Ca și anul trecut, la campionatul unional (categoria A) vor participa 16 echipe. Prima etapă va avea loc la 7 aprilie.

Redacția și administrația: București, str. Vasile Conta nr. 16; telefoane: centrala 11.10.05, secția corespondenți 11.51.09, interurban 72 și 230; telex: sportrom buc. 180. Tiparul I. P. „Informația", București 40 368

Tîrgu-Mureș

VIZITA TOVARĂȘULUI NICOLAE CEAUȘESCU ÎN JUDEȚELE VASLUI ȘI IAȘI

Pretutindeni, intreaga populație a făcut secretarului general al partidului o caldă și entuziastă primire, manifestindu-și dragostea și atașamentul față de partid, față de cel care, cu inaltă responsabilitate, conduce in mod strălucit destinele națiunii

Ieri dimineață, tovarășul Nicolae Ceaușescu, secretar general al Partidului Comunist Român, președintele Consiliului de Stat, a plecat într-o vizită de lucru în județele Vaslui și Iași.

Secretarul general al partidului este însoțit de tovarășii Gheorghe Pană, Dumitru Popescu și Aurel Duca.

La plecarea din București, pe aeroportul Băneasa, erau prezenți tovarășii Paul Niculescu-Mizil, Virgil Trofin, Ilie Verdeț, Maxim Berghianu, Gheorghe Cioară, Florian Dănălache, Petre Lupu, Gheorghe Stoica, Ștefan Voitec, Iosif Banc, Cornel Burtică, Miron Constantinescu, Ion Ioniță, Ion Stănescu, Ștefan Andrei.

1973 a intrat în viața țării ca anul hotărîtor al împlinirii unui măreț angajament: cincinalul înainte de termen, obiectiv cutezător, pe măsura faptelor și a marilor energii creatoare ale întregului popor, mai convins ca oricînd să transforme fiecare zi de muncă într-o zi de noi izbînzi pentru înflorirea continuă a României socialiste.

Cuvîntul partidului, însuflețitoarele perspective deschise de Congresul al X-lea și de Conferința Națională i-au îndemnat pe oameni să pășească în noul an cu dorința de a-și concentra forțele pentru înfăptuirea programului de edificare a societății socialiste multilateral dezvoltate. Iar roadele celei dintîi jumătăți a lunii ianuarie sînt o grăitoare expresie a avîntului întrecerii patriotice, o dovadă convingătoare a posibilităților reale pentru a îndeplini și depăși prevederile maximale ale planului. La acest bilanț și-au adus contribuția din plin și făuritorii de bunuri materiale și spirituale de pe frumoasele plaiuri moldovene, care, în această zi de miercuri, 17 ianuarie, au avut bucuria de a-l avea în mijlocul lor pe conducătorul iubit al partidului și statului, tovarășul Nicolae Ceaușescu.

Ca pretutindeni pe cuprinsul țării, și aici, muncitori, țărani, intelectuali, tineri și vîrstnici au făcut din întîlnirea cu tovarășul Ceaușescu o vibrantă demonstrație de adeziune la politica internă și externă a partidului și statului, de dragoste și atașament față de partid, față de cel care cu înaltă responsabilitate, pentru destinele națiunii, cu neobosită grijă pentru condițiile de muncă și de viață ale oamenilor, se află permanent în mijlocul lor. A fost de fapt, un dialog continuu cu metalurgiști, constructori de mașini, muncitoare din industria confecțiilor, cu constructori și montori, muncitori din industria lemnului, arhitecți și proiectanți, activiști de partid și de stat, din Bîrlad, Vaslui, Pașcani. Simpla enumerare a profesiilor îți imaginea diversității obiectivelor vizitate, a problemelor care au fost abordate și, în același timp, reflectă adîncile prefaceri din viața acestor locuri, unde au fost create și dezvoltate unități industriale, ceea ce a determinat valorificarea mai intensă, în condiții de eficiență superioară, a potențialului material și uman din zone unde odinioară „nu se întîmpla nimic".

Secretarul general a stat de vorbă, cu căldura și receptivitatea bine cunoscute, cu oamenii, care și-au spus deschis părerea, au arătat și bucuriile și necazurile, s-au referit la acțiunile și inițiativele luate, au făcut propuneri pentru mai bunul mers al treburilor, așa cum e firesc, cum a instaurat în viața de fiecare zi partidul, ca în spiritul democrației socialiste, oamenii muncii să participe, în dubla calitate de producători și proprietari ai mijloacelor de producție, la conducerea economiei, a vieții sociale, a statului. Iar indicațiile date și cu acest prilej de tovarășul Nicolae Ceaușescu au deschis noi orizonturi, noi perspective activității colectivelor de muncă vizitate, stimulîndu-le la noi succese. Am putea spune că, în fapt, vizita și întîlnirile conducătorului partidului și statului au constituit o adevărată consfătuire de lucru cu zeci de mii de participanți.

Trăsătura definitorie a acestor întîlniri a fost hotărîrea oamenilor muncii de a transpune în viață liniile directoare jalonate în expunerea secretarului general la Plenara C.C. al P.C.R. din noiembrie anul trecut pentru ridicarea nivelului calitativ al întregii activități economice, sporirea eficienței sale, ca și noile indicații date cu prilejul acestei vizite.

PROLETARI DIN TOATE ȚĂRILE, UNIȚI-VĂ!

Sportul

ZIAR AL CONSILIULUI NATIONAL PENTRU EDUCAȚIE FIZICĂ ȘI SPORT

ANUL XXIX — Nr. 7297 | 4 PAGINI 30 BANI | Joi 18 ianuarie 1973

HOCHEIȘTII ROMÂNI ÎN FAȚA UNOR TESTE EDIFICATOARE!

PARTIDELE CU ECHIPA ELVEȚIEI ȘI TURNEUL DIN R.F. a GERMANIEI

În cursul zilei de azi urmează să părăsească Capitala selecționata de hochei a țării noastre care va susține, la sfîrșitul acestei săptămîni, două jocuri de verificare cu reprezentativa Elveției. După cum am anunțat, aceste două partide vor avea loc simbătă la Biel și duminică la Lucerna. După aceste două meciuri, hocheiștii români vor evolua la Füssen, în R.F. a Germaniei, în compania formației EV Füssen, lidera clasamentului vest-german.

În cursul zilei de ieri am aflat că federația de specialitate elvețiană a alcătuit un lot de 22 de jucători pentru partidele cu formația României. În linii generale lotul are aceeași componență ca și în precedentele întîlniri internaționale ale hocheiștilor elvețieni (Cupa Spengler, cele două meciuri cu Polonia), fiind promovați doar doi tineri jucători: fundașul **Jean Claude Locher** și atacantul **Danilo Butti**. Dar, iată lotul complet al jucătorilor elvețieni: **Molina** și **Jaeggi** (portari), **Sgualdo, Fürrer, Aeschlimann, Henzen, Leuenberger, Hofmann, Locher** (fundași), **Wittwer, Jenni, Piller, Türler, Neininger, Dubois, Dürst, Luethi, Dellsperger, Paragetzi, Mathieu, Chappot, Butti** (atacanți).

Lotul nostru care a efectuat, ieri, ultimele antrenamente pe gheața patinoarului „23 August", a fost și el definitivat de antrenorii **Mihai Flamaropol** și **Ion Tiron**. Vor face deplasarea: **Dumitraș** și **Neteău** (portari), **Varga, Ioniță, Scheau, Făgăraș, Justinian, Gh. Florian** (fundași), **Bandaș, Gh. Huțanu, Pană, Axinte, Gheorghiu, Herghelegiu, Stefanov, Moroșan, Moiș, Basa.** După cum ne-au declarat cei doi tehnicieni, ultimele antrenamente au dovedit că jucătorii români se află în formă, dar sarcina lor în aceste patru partide este destul de dificilă, cunoscută fiind valoarea atinsă în ultimii ani de reprezentativa Elveției (a evoluat și în grupa A a C.M.!), precum și forța de joc, în special pe teren propriu, a echipelor de club vest-germane. În aceste condiții este, însă, cert că verificările vor fi utile și că valoarea echipei și a jucătorilor va putea fi mai corect „examinată" în fața unor adversari mai pretențioși decît cei întîlniți pînă în prezent.

După două reprize echilibrate brașoveanul Al. Turei (dreapta) a atacat dezlănțuit în ultima parte a meciului cu R. Cozma și a realizat o meritată victorie la puncte.

ÎN GALA DE BOX DE ASEARĂ

MULTE MECIURI SPECTACULOASE

Notă discordantă doar partida: I. Györffi — I. Peter

Aseară, în sala Dinamo din București, a avut loc inaugurarea confruntărilor pugilistice ale anului 1973. Prima apariție în ring a boxerilor a fost de bun augur, ea corespunzînd cu evoluții promițătoare din partea majorității sportivilor (notă discordantă făcînd doar partida Ion Gyorffi — Ion Peter, cîștigată de primul care prin felul cum au debutat în acest an promit rezultate bune în sezonul ce începe, mai ales dacă avem în vedere că în ring au urcat cîțiva dintre cei mai cunoscuți boxeri ai țării. Publicul a dat și de această dată dovada atașamentului său pentru „nobila artă" umplînd pînă la refuz sala din Ștefan cel Mare și aplaudînd cu căldură angajamentul și dîrzenia combatanților.

Reuniunea a fost inaugurată de cîteva meciuri așa-zise de deschidere, care au fost însă de bun nivel spectacular, soldate cu următoarele rezultate: **D. Loloț** (Din. Buc.) meci nul cu **M. Teodorescu** (Sc. sp. Energia), **D. Petropavlovschi** (Progresul) b.p. **S. Anghel** (Din. Buc.), **D. Amza** (Progresul) b.ab. 2 **P. Schuller** (Din. Bv.), **D. Gorea** (Din. Bv.) b.p. **M. Ploieșteanu** (Progresul)

A urmat o emoționantă festivitate în care s-a anunțat retragerea din activitatea competițională a unora dintre cei mai buni boxeri ai clubului Dinamo București. Maestrul emerit al sportului **Ion Monea** și maeștrii sportului **Ion Olteanu, Constantin Ghiță** și **Gheorghe Ene** au fost salutați și aplaudați călduros de conducerea clubului și de numeroși spectatori cu ocazia ultimei lor apariții simbolice între corzile ringului.

Întîlnirile vedetă, dintre sportivii de la Dinamo București și Dinamo Brașov au fost deschise de confruntarea grelilor **Ion Alexe** și **Gheorghe Cuciureanu.** Cu o tehnică superioară, medaliatul cu argint la J.O. a obținut o meritată victorie la puncte în fața unui adversar curajos, care a luptat excelent. A urmat disputa semimușteilor **Remus Cozma** și **Alexandru Turei** care a ridicat sala în picioare pentru dinamismul luptei impus de ambii boxeri. Pentru o ultimă repriză excelentă arbitrii au decis pe învingător: **Al Turei.** Epuizantă și disputa mușteilor **Ștefan Boboc — Ion Sulă**, care nu au putut transa rivalitatea din ring și... meci nul. **Paul Dobrescu** a obținut abandonul lui **Ilie Tirilă** în rundul 2 (cat. ușoară), iar **Calistrat Cuțov** l-a obligat pe **Gheorghe Agapșa** să abandoneze în repriza ultimă.

În cadrul categoriei mijlocie mică **Dumitru Mihalcea** l-a întrecut la puncte pe tînărul și curajosul **Mihai Imre.**

Paul OLTEANU

ÎN SEMIFINALA C.C.E. LA TENIS DE MASĂ

Statisztika Budapesta — Voința Arad 5-1

BUDAPESTA, 17 (prin telefon). În sala mică de la Sportcsarnok, din capitala Ungariei, a avut loc astă-seară (n.r. ieri) întîlnirea internațională de tenis de masă, dintre echipele feminine, **Statisztika Budapesta** și **Voința Arad**, contînd pentru semifinala **„Cupei campionilor europeni"**. Formația maghiară, mai omogenă, și-a adjudecat victoria la scorul de 5—1 și s-a calificat pentru finala competiției continentale. Dintre jucătoarele arădence mulțumitor a evoluat în prima partidă Magdalena Lesai, care a învins-o pe una dintre cele mai bune palete a echipei campioane maghiare, pe Hentrietta Lotaller cu 2—0 (la seturi: 21—16 și 21—13), dar a fost întrecută de Iudith Magos cu 2—1.

Iată și celelalte rezultate tehnice: **Iudith Magos (Budapesta) — Eleonora Vlaicov (Arad) 2—1, Beatrix Kisshazi — Maria Korodi 2—0, Lotaller — Korodi 2—0, Kisshazi — Vlaicov 2—0.**

RAPID BUCUREȘTI — LEEDS UNITED ÎN SFERTURILE DE FINALĂ ALE CUPEI CUPELOR LA FOTBAL

(Citiți în pag. a IV-a programul complet al „sferturilor").

SE DISPUTĂ TURUL AL III-lea ÎN „CUPA UNIRII" LA TENIS

În turul al II-lea al competiției dotate cu „Cupa Unirii" s-au disputat cîteva partide notabile. Deși, fără nici o excepție, au terminat învingători tenismenii favoriți, este de menționat comportarea bună a unor tineri jucători: **Mircea Cociuban, Gh. Chitan, Adrian Roșianu, Alexandru Bădin** și alții.

Într-un meci-maraton — care a durat aproape trei ore — **Adrian Roșianu**, avînd o condiție fizică mai bine pusă la punct, l-a învins în trei seturi pe **Radu Bădin**: 6—4, 4—6, 7—6. Ambilor competitori le-a lipsit îndrăzneala de a veni la fileu și de a se angaja în acțiuni decisive, într-un cuvînt de a utiliza drept armă principală atacul. De altfel — mai pregnant decît în alte întîlniri — aproape toate întîlnirile de pînă acum au fost lipsite de spectaculozitate, această notă fiindu-le dată tocmai de absența atacului. Poate că antrenorii prezenți în sală ar trebui să rețină asemenea deficiențe în pregătirea elevilor lor. Nu încape îndoială că în 1973 jocul lent, în ritm de... tango, duce la eliminarea din competiție, după primul tur, a adepților unei astfel de tactici.

Liviu Virgolici (transferat de la Galați la Progresul București) a încercat, la începutul primului set, să opună oarecare rezistență lui **Alexandru Bădin.** Și chiar a reușit, dar numai pînă cînd adversarul său s-a decis să părăsească fundul terenului și să vină la fileu. La scorul de 4—4 Bădin a atacat multe mingi și astfel și-a adjudecat primul set: 6—4. Și al doilea set a fost cîștigat de Bădin cu 6—3.

Boaghe nu a avut nici un fel de probleme în fața lui **Dumbravă** de

Ion GAVRILESCU

(Continuare în pag. a 4-a)

De mîine, la Galați

AL DOILEA TURNEU DE SALĂ AL CAMPIONATULUI MASCULIN DE HANDBAL

După o pauză de aproape două luni, interval de timp în care jucătorii fruntași au desfășurat o bogată și mai ales rodnică activitate internațională, principala competiție a handbalului masculin reintră în actualitate, programînd la sfîrșitul acestei săptămîni cel de al doilea turneu de sală din cadrul turului de iarnă al campionatului diviziei A. Acest prim „rendez-vous" al noului an, pe care cea mai importantă dispută a calendarului intern îl propune amatorilor de sport din Galați, oraș a cărui modernă sală va găzdui mîine, simbătă și duminică partidele etapelor a XIII-a, a XIV-a și a XV-a, se anunță, din foarte multe motive, extrem de interesant. Mai întîi avem dreptul să socotim turneul de la Galați ca o întrecere de „primă mînă", prin faptul că el survine după o suită de succese înregistrate în ultimul timp de handbalul nostru masculin, printre care, desigur, cel mai remarcabil este titlul cucerit la ultima ediție a campionatului mondial universitar. Tinerețea formației care a obținut această victorie ca și argumentul că majoritatea componenților ei fac parte din echipele-surpriză ale campionatului **(Universitatea București și Universitatea Cluj)** ne determină să apreciem că meciurile de la Galați vor fi mult mai echilibrate, mai frumoase pe plan tehnic și tactic. Pe de altă parte, bunele rezultate înscrise de curînd în palmaresul liderului clasamentului, **Steaua București**, reprezintă o dovadă că acest puternic team, angajat în etapa finală a prestigioasei competiții care este C.C.E., va putea lupta pentru a-și întări poziția în clasament, în fruntea căruia se află, la egalitate de puncte (21) cu Universitatea București.

Imagine dintr-un meci Steaua — Trotușul Or. Gh. Gheorghiu-Dej, edificatoare în ceea ce privește spectaculozitatea și dinamismul partidelor.

Iată, deci, suficiente motive pentru ca cele 15 jocuri ce se vor desfășura la Galați să fie așteptate cu nerăbdare. În plus, lupta ce se va da pentru acumularea de puncte este și ea pasionantă, exemplul primului turneu, desfășurat în luna noiembrie la Pitești și în cadrul căruia surprizele s-au ținut... lanț, fiind, în acest sens, pe deplin edificator. La acest capitol este suficient să amintim că, de pildă, în cea de a doua zi a turneului de la Galați sînt programate două jocuri care suscită de pe acum numeroase pronosticuri con-

(Continuare în pag. a 4-a)

VIAȚA SPORTIVĂ A ORAȘELOR ȚĂRII

BOTOȘANI

DE LA PREZENȚE DE EXCEPȚIE, LA O LARGĂ RĂSPÎNDIRE A EDUCAȚIEI FIZICE ȘI SPORTULUI

Șahul este mult îndrăgit la Botoșani. În fiecare seară sala clubului devine neîncăpătoare pentru iubitorii jocului pe 64 de pătrățele...

Sport la Botoșani, într-una din importantele așezări urbane din Țara de Sus a Moldovei... Fenomenul este prezent tot mai convingător în anii din urmă. Evident, nu la proporțiile orașelor cu tradiție în materie, dar oricum cu un pronunțat caracter de masă, și, pe ici pe colo, și de performanță. Orașul patriarhal de ieri, în care zilele treceau anodin, fără nici o semnificație, a înregistrat acum, în anii puterii socialiste, substanțiale transformări, face pași uriași pe calea industrializării, primind — în acest context — mii și mii de forțe proaspete, de tineri muncitori, tehnicieni și ingineri. Și cum tineretului îi este scump exercițiul fizic, sportul îi este prieten nedespărțit, înțelegeți desigur metamorfoza intervenită în viața tihnită a orașului.

În cele ce urmează ne propunem să surprindem cîteva secvențe din ceea ce înseamnă activitate sportivă la Botoșani, chiar și într-un sezon în care rigorile temperaturilor scăzute nu te prea îndeamnă să îmbraci treningul și să încalți ghetele de baschet...

DE DIMINEAȚĂ ȘI PÎNĂ SEARA, CĂTRE MIEZUL NOPȚII

Există de cîțiva ani, dată în folosință, la Botoșani, o sală a sporturilor. O imensă hală, transformată

Tiberiu STAMA
Paul IOVAN
Fotografii de **S. BAKCSY**

(Continuare în pag. a 2-a)

FINALELE CAMPIONATELOR NAȚIONALE DE PATINAJ

MICII VITEZIȘTI AU CONFIRMAT SPERANȚELE

TUȘNAD, 17 (prin telefon de la trimisul nostru). Campionatele naționale de patinaj viteză au continuat miercuri cu ultimele probe rezervate juniorilor mici și copiilor. Conform așteptărilor, viitorii performeri și-au confirmat calitățile, fiind din nou animatorii întrecerilor.

În pofida vîntului puternic, care s-a stîrnit peste noapte, și a ninsorii căzute tot timpul concursului s-au înregistrat o serie de rezultate remarcabile. Bucureșteanca **Marcela Duță** continuă să progreseze văzînd cu ochii. Ea a parcurs 300 m (cat. 11—12 ani) în 34,0 (vechiul record 35,5) aflîndu-se acum la al treilea record în actualul sezon. De asemenea, brașoveanul **Radu Neculicioiu** a egalat, la aceeași probă și categorie de vîrstă, recordul republican: 33,3. Micuța **Ibolya Szatmari** și-a modificat propriul ei record la 200 m (cat. 9—10 ani), fiind cronometrată cu 25,3 (v.r. 27,5). Tot pe aceeași distanță și la aceeași categorie de concurenți **Werner Kornneth** și **Dieter Iasch** au stabilit un nou record cu 24,5, cursa lor directă fiind cîștigată de primul, care a avut la linia de sosire un avantaj de o lungime de patină.

Cu un viu interes au fost urmărite disputele decisive dintre juniorii de categoria a doua. **Eva Szigeti** s-a dovedit din nou cea mai în formă dintre sportivele vizate să reprezinte țara noastră la apropiatul concurs internațional, **„Cupa prieteniei"** (februarie — U.R.S.S.). La fel, rivalitățile dintre băieți și dorința lor de afirmare au dat naștere la dispute aprige. **Ladislau Focht** și **Laszlo Lazar** au sosit în același timp în cursa de 1 500 m., apoi Lazar a cîștigat la mare luptă, cursa de 3 000 m., iar Focht a devenit un merituos campion absolut la triatlonul juniorilor mici. În acest clasament general, Nicolae Terzeanovici, Ladislau Biro și Ion Alexe au fost departajați de sutimi de punct pentru locul trei. Se cuvine să mai subliniem comportarea patinatorilor **Carmen Dragoman, Lidia Vaszi, Magdalena Buzaș, Ilona Tompoș, Eva Molnar, Attila Varga, Francisc Delnea, Ion Opincaru** și alți tineri, care au avut o evoluție frumoasă și supuși în continuare unei atente pregătiri vor putea ajunge sportivi de nădejde.

Joi intră în concurs juniorii mari și seniorii.

REZULTATE TEHNICE: juniori II — 1 000 m fete: 1. Eva Szigeti (Șc. sp. M. Ciuc) 1:48,7. 2. Lidia Vaszi (S. C. M. Ciuc) 1:53,3; 3. Magdalena Buzaș (Șc. sp. M. Ciuc) 1:57,5; **1 500 m fete: 1. Eva Szigeti 2:59,5,** 2. Magdalena Buzaș 3:00,5, 3. Lidia Vaszi 3:00,6. **Clasament general: 1. Eva Szigeti 165,485 p.,** 2. Lidia Vaszi 172,685 p., 3. Magdalena Buzaș 175,016 p. **1 500 m băieți: 1. L. Focht (Dinamo Brașov) și L. Lazar (S. C. M. Ciuc) 2:38,0** (nu e greșeală, nu s-a dat locul II), 3. I. Alexe (Șc. sp. Sibiu) 5:29,8. **3 000 m băieți: 1. L. Lazar 5:25,5,** 2. L. Focht 5:28,2, 3. I. Alexe 5:29,8. **Clasament general: 1. L. Focht 154,606 p.,** 2. L. Lazar 156,516 p., 3. N. Terzeanovici (Constructorul București) 159,344 p. **Campionii ultimelor probe de copii** — cat. 13—14 ani — **1 000 m.: Carmen Dragoman (Șc. sp. Sibiu) 1:54,6** și **Attila Varga (Dinamo Brașov) 1:42,4**; 11—12 ani — **300 m: Marcela Duță (Șc. sp. 2 Buc.) 34,0** și **Radu Neculicioiu (Dinamo Brașov) 33,3**; 9—10 ani — **200 m: Ibolya Szatmari (Mureșul Tg. Mureș) 25,3** și **Werner Kornneth (Șc. sp. Sibiu) 24,5**; 7—8 ani — **100 m: Helghe Iasch (Șc. sp. Sibiu) 14,5.**

Traian IOANIȚESCU

DUMINICĂ, LA PLOIEȘTI, CEL MAI IMPORTANT CONCURS AL SEZONULUI LA ARME CU AER COMPRIMAT

Cei mai buni trăgători din întreaga țară se vor alinia duminică, la Ploiești, la startul celui mai important concurs de sală al sezonului, **„Cupa primăverii"** la arme cu aer comprimat. Interesul manifestat de fruntașii tirului nostru este deosebit de mare pentru această a III-a ediție a competiției, întrucît ea constituie un ultim trial pentru definitivarea lotului care va participa la campionatul european de sală, luna viitoare în Austria. Majoritatea selecționabililor s-au antrenat intens pentru întrecerile de la Ploiești, iar o parte dintre țintașii bucureșteni au participat, duminica trecută, la un concurs divizionar al municipiului, reușind rezultate promițătoare. Dan Iuga, de pildă, a concurat două zile la rînd și rezultatele obținute (387 — la un punct de recordul național și 386 p) îl situează printre cei mai buni pistolari la ora actuală.

La întrecerile găzduite de sala mare a clubului Petrolul Ploiești — care dispune de 25 de linii de tragere — vor fi prezenți, printre alții, Edda Baia și Petre Șandor, foști campioni europeni la pușcă, Veronica Stroe, Mariana Feodot, Vasilica Manea, Nicolae Rotaru, Marin Ferecatu și alții.

Cu acest prilej, F.R.T. va premia pe primii 10 trăgători ai anului 1972, în fruntea cărora se află pistolarul **Dan Iuga,** medaliat cu argint la J. O. de la München.

ÎN CARTIERUL VITAN

DOUĂ NOI PATINOARE

Tot mai multe patinoare naturale își deschid porțile în aceste zile. În cartierul Vitan, spre exemplu, au fost amenajate două noi patrulatere de gheață pe terenurile de tenis și baschet ale stadionului Olimpia. Cele două patinoare vor funcționa zilnic, între orele 8,30 și 18.

Tot în acest sector sînt în curs de amenajare patinoare naturale în curțile școlilor generale nr. 21, 76, 196 și 199. De asemenea, cu sprijinul Consiliului popular, vor fi puse la dispoziția tinerilor patinoarele naturale din str. Papazoglu și Parcul Leontin Sălăjan.

SCHI

CONCURSURI, REZULTATE

BAIA SPRIE: ÎNTRECERI DE FOND

Comitetul orășenesc U.T.C. din Baia Sprie a organizat sîmbătă și duminică un festival al sporturilor de iarnă al cărui centru de atracție l-au constituit întrecerile de schi fond. Au participat 45 de copii și juniori din centrele de schi din Baia Sprie, Baia Mare și Chiuzbaia. Iată și cîștigătorii: copii, fete (1 500 m): **Adriana Domuța**; băieți: **Ciprian Suorășan**; junioare (3 000 m): **Gabriela Trifu**; juniori: **Valentin Avram** (toți din Baia Sprie).

T. TOHĂTAN — coresp. județean

VATRA DORNEI: DESCHIDEREA SEZONULUI

În condiții nefavorabile (zăpadă puțină), pe pîrtia Parcului din Vatra Dornei a avut loc deschiderea sezonului de schi la probe alpine și fond. Au participat peste 100 de concurenți, majoritatea reprezentînd Școala sportivă din localitate. Iată cîștigătorii: **SLALOM: copii, fete:** Maria Manolache (Șc. sp. Vatra Dornei); **băieți:** Cornel Buta (Șc. sp. Vatra Dornei); **junioare:** Adriana Carpea (Șc. sp. Vatra Dornei); **juniori:** Șt. Cuharec (Șc. sp. Vatra Dornei); **seniori:** T. Nuțu (Institutul pedagogic Suceava); **FOND — copii, băieți** (5 km): D. Cojocaru (Șc. sp. Vatra Dornei); **fete:** Anișoara Olaru (Șc. sp. Vatra Dornei); **copii mari, băieți:** Vl. Todascha (Șc. sp. Vatra Dornei); **fete:** Dorița Olaru (Șc. sp. Vatra Dornei).

H. CHIRILUȘ — coresp.

CULESE PRINTRE FANIOANE...

Traseul celei de a doua manșe a slalomului din cadrul **Cupei A.S.A.** de duminică a fost marcat de către maestrul sportului **Cornel Tăbăraș**. Deși a numărat tot atîtea porți și a avut o lungime aproximativ egală cu traseul primei manșe, concurenților le-a trebuit cu aproximativ o secundă mai mult timp ca să-l parcurgă. Ce se întîmplase? Antrenorul de la S.B.C. Sinaia „a strîns" porțile solicitînd, astfel, din plin, calitățile tehnice ale schiorilor. Dar cea mai periculoasă capcană a fost așezată foarte aproape de linia de sosire, atunci cînd oboseala își spunea cuvîntul, iar atenția scădea simțitor. Mai mulți sportivi au căzut astfel „victime" ale exigenței lui Tăbăraș abandonînd sau fiind descalificați.

★

Nuți Degeratu — una dintre speranțele schiului nostru feminin — a fost nevoită să abandoneze, tot în manșa a doua și tot în apropierea liniei de sosire: i se desfăcuse legătura de la schiul stîng. Încercînd — dar nereușind — să termine cursa cu un singur... picior, s-a prăbușit plîngînd de ciudă în zăpadă. **Iudith Tömöri**, s-a apropiat de ea și și-a consolat astfel viitoarea rivală: **„Nu-i nimic, mai ai încă multe concursuri înaintea ta! Ești atît de tînără..."**

★

La cursa de biatlon, întîlnire cu multiplul campion național, **Gyorgy Vilmos**, îmbrăcat în echipament complet de schi. Nu însă în calitate de concurent (poate că în acest an, va mai apăra culorile clubului său doar în proba de ștafetă), ci de antrenor. Printre elevii săi — o speranță: **Gh. Girniță**. Va reuși, oare, antrenorul Vilmoș să facă din elevul său, pînă mai ieri coleg, un demn urmaș?

Elena Bășa (Dinamo Brașov) s-a impus și în acest început de sezon ca un element de mare perspectivă.

„CUPA BRAȘOVIA" LA PROBE DE FOND, COPII

Sîmbătă și duminică s-a consumat la Fundata, ultimul act al „Cupei Brașovia" — probele de schi-fond copii. Au participat aproape 100 de copii de la **Centrul Fundata-Brașovia, Șc. sp. Rîșnov, Centrul Rîșnov, Centrul Bran-Brașovia, Centrul Șirnea, Șc. sp. Topliță, Șc. sp. Șoimii Sibiu.** Menționăm buna organizare asigurată de **Școala sportivă Brașovia** în colaborare cu **Școala generală Fundata** (director **Ion Căciulă**, prof. **Ion Olteanu**).

REZULTATE TEHNICE: fete II (2 km) — 1. Mimi Oncioiu (Fundata) 11:13,0, 2. Marcela Voicu (Fundata) 12:09,0, 3. Elena Urs (Fundata) 12:51,0; **fete I (3 km)** — 1. Mimi Gîrbacea (Fundata) 16:02,0, 2. Elena Ceposu (Șirnea) 17:01,0, 3. Rodica Comănici (Șirnea) 17:17,0; **băieți II (3 km)** — 1. Ion Stoica (Fundata) 15:22,0, 2. Gh. Munteanu (Șc. sp. Rîșnov) 15:54,0, 3. Gh. Stoian (Fundata) 16:04,0; **băieți I (4 km)** — 1. I. Cimpoia (Șc. sp. Rîșnov) 19:04,0, 2. Gh. Pelin (Fundata) 19:07,0, 3. Gh. Bădescu (Fundata) 19:34,0; **ștafetă fete (3 X 2 km)** — 1. Fundata I 34:26,0 (Oncioiu, Voicu, Gîrbacea), 2. Fundata II 38:35,0, 3. Bran-Brașovia 43:11,0; **băieți (3 X 3 km)** — 1. Fundata I 44:32,0, (Stoian, Pelin, Bădescu), 2. Șc. sp. Rîșnov 47:57,0, 3. Șirnea 50:20,0.

CLASAMENT FINAL: 1. **Fundata-Brașovia** 15 p, 2. Centrul Șirnea 67 p, 3. Șc. sp. Rîșnov 81 p.

TENIS DE MASĂ

Sîmbătă și duminică, în sala Floreasca

CONCURS DE VERIFICARE AL JUCĂTORILOR FRUNTAȘI

Sîmbătă și duminică, începînd de la orele 9 și 16,30, tenisul de masă își va semna revenirea în sala Floreasca. Prilejul: concursul de verificare a jucătorilor fruntași în vederea participării echipelor reprezentative la competițiile internaționale ale acestui sezon.

La întrecerea băieților vor lua parte următorii jucători: **Teodor Gheorghe** (Politehnica Buc), **Șerban Doboși** (C.S.M. Cluj), **Dorin Giurgiucă** (C.S.M. Cluj), **Aurel Ovanez** (Progresul Buc), **Sergiu Luchian** (Progresul Buc), **Adam Antal** (Politehnica Buc), **Ovidiu Stamatescu** (Voința Buc), **Ion Singiorgian** (Comerțul Tg. Mureș), **Marin Firănescu** (Universitatea Craiova), **Alexandru Buzescu** (Progresul Buc), **Constantin Popovici** (Constructorul Hunedoara), **Ștefan Moraru** (Progresul Buc.), **Marin Bobocică** (Politehnica Buc.) și **Cristinel Romanescu** (Șc. Sp. Buzău).

În proba destinată fetelor sînt înscrise **Eleonora Vlaicov** (Voința Arad), **Carmen Crișan** (Politehnica Buc.), **Lidia Ilie** (Spartac Buc.), **Ligia Lupu** (C.S.M. Cluj), **Elena Condicaru** (Spartac Buc), **Maria Corodi** (Voința Arad), **Magdalena Lesai** (Voința Arad), **Mihaela Lunțeanu** (Voința Buc), **Viorica Ivan** (Progresul Buc), și **Camelia Filimon** (Șc. Sp. Buzău).

VOLEI

CÎTEVA CIFRE GRĂITOARE

— Marginalii la meciul Rapid — Dynamo, din cadrul C.C.E. —

S-a scris mult pe marginea partidei de volei dintre campioanele României și R. D. Germane, Rapid și Dynamo Berlin. Frumoasa victorie reușită de formația antrenată de Davila Plocon, se cere confirmată de o comportare bună și în partida retur, de duminică, de la Berlin. Dar pentru ca această comportare să devină o realitate, trebuie ca antrenorul și elevele sale să învețe din partida disputată duminică în sala Giulești, să vadă, adică, nu numai punctele ei frumoase, ci și acele acțiuni mai puțin reușite, greșelile făcute de o parte și de alta a fileului.

De aceea, azi, exact la mijlocul „săptămînii de foc" a Rapidului, am considerat necesar să comentăm în rîndurile de față o serie de înregistrări făcute la amintitul meci de colaboratorul nostru **IULIAN COSTINIU**. Au fost luate în discuție **greșelile** celor două competitoare. Mai întîi, cifrele totale: în timp ce Rapid a greșit trei servicii, Dynamo a irosit șase; în ciuda predilecției pentru atac a echipei berlineze (jucătoare înalte, pase trimise foarte sus), aceasta a greșit 36 de atacuri, față de numai 27 ale bucureștencelor; în schimb oaspetele s-au revanșat la tehnica primirii mingii, greșind 32 de preluări, față de 40 la Rapid; în sfîrșit, echilibru total în ceea ce privește numărul paselor decisive greșite: cîte șase de fiecare.

Să comentăm, acum, cifrele fiecărui set în parte. În primul, care a scos și el în evidență experiența competițională mai bogată a jucătoarelor de la Rapid, dynamovistele, pierzîndu-se în momentele de tensiune, au greșit trei servicii, opt atacuri și o pasă decisivă, ceea ce a contribuit substanțial la cîștigarea setului de către echipa noastră campioană. Rapid s-a prezentat mai slab la un singur capitol, scos în evidență și de cifrele luate per general, acela al preluărilor: 15 greșite față de numai șapte ale campioanei R. D. Germane.

Pe măsură ce jocul înainta și tensiunea lui era în creștere, au crescut și numărul greșelilor făcute de tinerele jucătoare de volei de la Dynamo. Astfel, în setul al doilea ele au greșit trei servicii față de numai unul la Rapid, au irosit 12 atacuri (față de opt), au greșit 15 preluări (față de 13) etc. Cifrele pot constitui și o explicație a pierderii setului în finalul lui, după ce au condus multă vreme și au avut chiar minge de set. Situație asemănătoare și în setul al treilea, cel care a fost și ultimul: Dynamo a greșit 16 atacuri, în timp ce Rapid a acționat cu ceva mai multă siguranță la fileu, greșind de 14 ori; în schimb, formația feroviară a fost întrecută la preluări: a greșit de 12 ori, față de 10 greșeli la Dynamo. Ținînd seama că nici una dintre echipe nu a greșit vreun serviciu și că în ceea ce privește numărul paselor decisive greșite sau întîrziate scorul este de 2—1 în favoarea lui Dynamo, reiese perfectul echilibru care a domnit cea mai mare parte din timp în această ultimă parte a jocului. Într-adevăr, voleibalistele de la Rapid s-au desprins în cîștigătoare, ca și în setul al doilea, doar în prelungiri.

Acestea sînt cifrele. Ele se pretează la tot felul de comentarii. Oricum, credem că antrenorul Rapidului, studiindu-le, poate avea o imagine a „predilecțiilor" jucătoarelor sale. Se impune, credem, mai multă atenție acordată preluării balonului, capitolul la care — în ciuda aparențelor — jucătoarele de la Dynamo s-au prezentat mai bine decît învingătoarele lor.

CĂLĂRIE

DRESAJUL TREBUIE SĂ CORESPUNDĂ INTEGRAL CERINȚELOR ACTUALE PENTRU A REINTRA ÎN CIRCUITUL VALORILOR MONDIALE

Pentru sportul ecvestru, perioada de iarnă constituie un timp al acumulărilor, al căutărilor unor noi soluții pentru recuperarea cît mai grabnică a handicapului ce ne desparte de țările în care această disciplină a atins un înalt nivel valoric. Deși pînă la primele apariții ale călăreților noștri în fața publicului mai este destul timp, vom supune, totuși, discuției una din disciplinele sale — și anume **dresajul** — a cărei situație este pe departe de a fi mulțumitoare.

Arătăm și cu un alt prilej că, în timp ce la obstacole sau la concursul complet există posibilități de a reintra mai curînd în circuitul valorilor mondiale, **la dresaj situația este mult mai dificilă. Echitația noastră se află, în această privință, departe de ceea ce se solicită la importantele concursuri de dresaj.** E drept, trebuie să menționăm că în ultima vreme s-a înregistrat o îmbunătățire atît în ceea ce privește prezentarea cailor, cît și a călăreților. Referindu-ne la cai, trebuie să spunem că impulsia și cadențele în executarea lucrului din progresie au fost mai atletice (tendință ce se manifestă la ora actuală în dresajul mondial), iar în ceea ce-i privește pe sportivi se poate aprecia că ei și-au mai îmbunătățit poziția în șa, o dată cu finețea și discreția în aplicarea ajutoarelor.

O problemă care ni se pare importantă este însă aceea a numărului practicanților dresajului. Nu pledăm pentru cantitate de dragul cantității, dar nici a-i număra... pe degete pe specialiștii în dresaj **(Iosif Molnar, Nicolae Mihalcea, Dumitru Velicu, Adolf Fröhlich, Vlad Postelnicu, Eugen Cotan, Anghel Donescu)** nu credem că reprezintă un fapt mulțumitor. **Existența unei mase mai largi de practicanți poate asigura o permanentă schimbare între generații, pentru a nu se ivi, la un moment dat, un decalaj între „tineri" și „vîrstnici", îngrijorător fenomen ce se manifestă acum în dresajul românesc.**

La marile concursuri se cere participanților să execute progresii de categorii superioare. La noi, **la aceste categorii se prezintă la campionat doar trei călăreți: N. Mihalcea, I. Molnar, V. Postelnicu!** Comentariile sînt de prisos. Să mai adăugăm la această complicată... statistică încă un fapt: **unii cai au început să dea vădite semne de îmbătrînire.** Ori, calul este, am spune, elementul decisiv al reușitei.

Pledăm, așadar, pentru atragerea tineretului. Există, în această direcție o preocupare din partea antrenorilor, dar — după părerea noastră — insuficientă. E drept, dresajul este o disciplină mai puțin spectaculoasă pentru cei neavizați, care solicită o muncă intensă, rezultatele obținîndu-se după mulți ani, dar aceste „impedimente" nu trebuie să constituie bariere de netrecut pentru antrenori în activitatea de recrutare a noi practicanți. **Nu trebuie neglijat, de asemenea, nici elementul feminin, capabil de performanțe deosebite.** Actualele speranțe, **Daniela Molnar, Sorin Soveja, Sorin Bădulescu,** trebuie îndrumate cu multă atenție pentru a le asigura o creștere valorică, capabilă să-i facă să ajungă foarte buni dresori. **„Este imperios necesar** — ne spunea cu prilejul unei discuții antrenorul N. Marcoci — **așa cum ne preocupăm a selecta cai cu calități pentru dresaj, să dovedim aceeași preocupare și pentru alegerea tipului somatic al călărețului (conformație, simț ecvestru etc.)".**

Dresajul nostru se află într-un punct extrem de critic, peste care trebuie să treacă cu succes. Pentru aceasta, antrenorii, împreună cu sportivii cu o bogată experiență internațională și competițională, să-și **propună fiecare să lucreze și să promoveze cai de perspectivă,** deoarece un călăreț nu se poate afirma dacă nu dispune și de un cal bine pus la punct. **Toate secțiile să fie obligate să prezinte în campionat specialiști în dresaj,** deoarece în prezent doar la Steaua, Petrolul, C.S.M. Sibiu și Dinamo se vădește preocupare în acest sens. De asemenea, **se impune găsirea materialului cabalin necesar.** La aceasta se adaugă necesitatea unei mai bune legături și conlucrări între federație, cluburi și direcțiile din ministerul de resort.

Evident, nu am epuizat toate căile care ar putea duce la ieșirea din impas. Specialiștii, însă, au datoria să depună o activitate mai intensă, într-un ritm mai alert, pentru a găsi toate mijloacele necesare ridicării dresajului românesc pe o treaptă calitativ superioară.

Emanuel FANTĂNEANU

AGENDA vînătorului și pescarului sportiv

VÎNĂTORI COLECTIVE LA MISTREȚI, FAZANI ȘI VULPI

Asociațiile Vînătorilor și pescarilor sportivi de sector, din Capitală, organizează, duminică 21 ianuarie, vînători colective în diferite terenuri, astfel:

Asociația din sectorul I organizează vînători colective la fazani și vulpi în pădurile Comana (pe Neajlov), Roata, Tunari și Cartojani.

Asociația din sectorul trei organizează vînători colective la fazani în pădurile Mihai Bravu și Băleanca și o vînătoare la vulpi, în pădurea Între-Olturi.

Asociația din sectorul V organizează o vînătoare colectivă la mistreți în pădurea Căbăl și vînători colective la vulpi în pădurile Dragoș Vodă și Marsilieni.

Înscrierile pe listele de participare și alte amănunte — la sediile asociațiilor.

ANUNȚ

Consfătuirea antrenorilor din București, organizată de Consiliul municipal pentru educație fizică și sport în ziua de 23 ianuarie 1973, ora 8.30, la Clubul Sindicatului I.S.B., din str. Berzei, va avea ca obiect dezbaterea problemelor legate de metodele și mijloacele detectării precoce a talentului pentru practicarea sportului de performanță. Sînt invitați să participe toți antrenorii și profesorii unităților din Capitală ce se ocupă cu pregătirea unor sportivi în vederea stabilirii unor rezultate înalte.

DIN PARTEA CLUBULUI C.F.R. TIMIȘOARA

Clubul C.F.R. Timișoara organizează în cadrul manifestărilor prilejuite de aniversarea a 40 ani de la înființarea sa o expoziție cu trofeele cîștigate de sportivii săi în cele patru decenii. Pentru ca expoziția să reflecte cît mai pregnant drumul parcurs face apel la foștii și actualii sportivi ai clubului de a împrumuta trofeele cîștigate de ei pentru a fi expuse. De asemenea, roagă pe toți cei care dețin documente sau informații referitoare la activitatea clubului, încă de la înființare, să le pună la dispoziția clubului — **bulevardul V. Pîrvan nr. 1 — pînă la data de 1 martie 1973. Informații suplimentare la telefon 24559.**

VIAȚA SPORTIVĂ A ORAȘELOR ȚĂRII

(Urmare din pag. 1)

dintr-un vechi manej, dar care prezintă toate atu-urile unei construcții moderne, cu o largă funcționalitate. Aici se pot practica jocuri sportive (volei, baschet și handbal), discipline din familia atleticii grele — lupte, box, și judo — și cu puțină bunăvoință — și atletism.

Ne-am bucurat că în zilele prezenței noastre la Botoșani, am găsit tineri și tinere practicînd toate aceste ramuri sportive. Există acolo o riguroasă planificare, astfel ca echipele sau grupele de tineri care vin la sală să nu se incomodeze. O planificare strictă, așadar, cu activități care încep dimineața și se încheie seara tîrziu, aproape de miezul nopții. Tinerii vin, lucrează sub îndrumarea unor antrenori sau profesori și apoi părăsesc sala, lăsînd altora și altora bucuria de a se pregăti în condiții civilizate și într-o atmosferă antrenantă, îmbietoare.

Să ne oprim puțin asupra grupei de fete a **prof. Marilusia Avădanei,** antrenoare de volei la Școala sportivă din localitate.

— **Este grupa avansatelor,** ține să ne atenționeze antrenoarea. **Fiindcă mai am două, de începătoare...**

— Voleibaliste avansate, asta însemnînd...

— **...17 fete care activează în divizia școlară și de junioare.**

— Cu ce bilanț pînă acum?

— **Două victorii și tot atîtea înfrîngeri.**

— Se putea mai bine?

— **Da, firește, dacă exigențele școlii, ale învățăturii ar fi fost ignorate. Am ținut, însă, să am eleve fruntașe nu numai în sport ci și la carte: altfel nu poți forma personalitatea unui tînăr. Oricum, în al doilea trimestru de școală, raportul dintre victorii și înfrîngeri va fi altul...**

Antrenoarea ne prezintă cîteva dintre elevele sale, pe **Niculina Amărăritei**, pe **Stela Lucan**, pe **Elena Micu**. Gabarit convingător — peste 1,70 m — bună detentă, excelentă mobilitate. Voleiul feminin botoșenean pare, deci, angajat cu hotărîre în arîa performanței.

ACOLO UNDE MUNCA ȘI PASIUNEA NU CUNOSC LIMITE

Dintre toți antrenorii întîlniți în Botoșani, **Petru Ghețău** ne-a lăsat cea mai frumoasă impresie. Tehnician cunoscut cu ani în urmă, pe cînd era luptător la Rădăuți, l-am revăzut acum conducînd destinele secției de voinici de la Avîntul. Pregătește la „clasice" tineri cu care municipiul și județul Botoșani tinde să fie cunoscut în întreaga țară.

Petru Ghețău a debutat la „Avîntul" în 1969, ca instructor voluntar, acum este antrenor calificat. A dat la iveală în acest scurt interval, 5 campioni naționali de juniori, a avut de fiecare dată cîte doi, trei în primii 10 pe țară. Acum a trimis la lot, trei băieți de nădejde, pe **Aurel Bălan** la seniori și pe **Amortoaie Simuț** și **Victor Plotic** la juniori. Alți doi foști elevi ai săi activează în echipe divizionare — **Aiacoboaie** la Rapid București, iar **Derescanu** la Farul Constanța. Să recunoaștem: după numai trei ani de activitate, pornind de la zero absolut, este ...mult.

— Care este secretul muncii antrenorului Ghețău?

Întrebarea i-o adresăm prof **Gheorghe Paraschiv**, președintele C.J.E.F.S. Botoșani, nelipsit de la antrenamentele luptătorilor.

— Secretul? Este pasionat și muncește bine. Mă bucur că l-am adus de la Rădăuți. Pe atunci era luptător de categoria I, a avut mari merite în promovarea echipei din orașul său în „A", m-am gîndit că, cine știe, poate că și la Botoșani, Ghețău, cu seriozitatea sa, cu dragostea pentru muncă, ar putea să facă ceva. Și a făcut...

Prof. Paraschiv, un vechi activist sportiv, a intuit bine. Are toate motivele să se bucure pentru o asemenea achiziție inspirată. Luptătorii de la Avîntul Botoșani se pregătesc pentru calificarea în divizia A, moment pe care antrenorul îl vede posibil chiar în acest an...

384 DE TINERI ÎN CĂUTAREA AFIRMĂRII

384. Atît numără, deocamdată, efectivul Școlii sportive din Botoșani. 23 de grupe de băieți și fete care practică atletismul, voleiul și baschetul, handbalul, gimnastica și luptele. Voleiul și baschetul sînt reprezentate în divizia școlară și de juniori. Voleibaliștii pe locul 2, voleibalistele (fetele prof. Avădanei, despre care am amintit mai înainte) pe locul 4, baschetbaliștii pe locul 5.

Sub supravegherea atentă și permanentă a antrenorului Petru Ghețău, luptătorii pregătesc victoriile viitoare

Alte elemente de referință: **locul 2** la zonă (băieți) cu echipa de minibaschet, locul 6 pe echipe la Crosul republican de juniori mici de la Oradea, început promițător (afirmare pe plan județean) la lupte și gimnastică.

Directorul Școlii sportive, prof. **Vasile Tcaciuc** (totodată antrenorul voleibaliștilor), deși moldovean get, beget, nu pare prea vorbăreț. Ne deapănă în răstimpuri istoricul școlii, independentă sub aspect financiar, doar din toamnă, stăruie îndeosebi asupra unor neajunsuri. Unele cadre didactice nu prea au înțeles rostul unei astfel de instituții (și nu au dat totul pentru afirmarea ei), condițiile de pregătire abia acum încep să se situeze la nivelul cerințelor.

— Ce trebuie să așteptăm de la elevii școlii dv.?

— **Ca cei mai buni dintre ei să treacă în diferite eșaloane superioare, la volei și baschet, în primul rînd.**

— Adică?

— **Ca viitori studenți, cei mai mulți la Iași, să împrospăteze cu elemente de valoare echipele Universității, Politehnicii, Agronomiei și Medicinii.**

— De cînd vă propuneți să realizați un asemenea obiectiv?

— **Chiar din vara acestui an.**

Oo, dacă toți directorii de școli sportive ar gîndi la fel!...

CEI 4600 DE LA „TEXTILA"...

Cea mai mare asociație sportivă din Botoșani este fără nici un dubiu, Textila. Numără aproape 4 600 de membri. Faptul că beneficiază de un președinte înimos și receptiv la nevoile sportului, ca ing. **Mircea Dominte**, explică într-o bună măsură de ce aici a prins nu numai fotbalul (o echipă activează în divizia C, altele ființează pe lîngă diferite secții și sectoare), ci și atletismul, gimnastica de angrenare, turismul etc.

Dorim să stăruim mai mult asupra atletismului, care dispune la „Textila" de un antrenor cu mari posibilități ca **Adochiței.** Are merite deosebite în descoperirea multor talente, peste nivelul municipiului și al județului, sportivi de lot, cum sînt frații **Florin și Dorin Melinte, Dan Mizgliu** sau **Marcela Gheorghiu.** Nu degeaba antrenorul **Adochiței** a fost declarat „cel mai bun tehnician sportiv din județul Botoșani pe anul 1972".

Despre modul cum lucrează antrenorul de atletism, ne-a vorbit... tatăl fraților Melinte: **„Mi-a făcut de la început o bună impresie acest antrenor, care n-a înțeles niciodată să facă rabat învățăturii. Ori de cîte ori copiii mei n-au dat atenție pregătirii lecțiilor, ei au fost trecuți pe banca rezervelor. Poate, pentru un asemenea gest, unii părinți s-ar fi supărat. Eu, dimpotrivă, am apreciat că antrenorul nu face decît să ne ajute pe noi părinții pentru a forma și educa tineri în spiritul muncii serioase și perseverente și la sport, dar și la carte".**

Sigur, la „Textila" se poate face mult mai mult pentru sport, pentru angrenarea tuturor salariaților și salariatelor în practicarea exercițiilor fizice, a activităților de drumeție, larg accesibile oricui. Sugerăm o asemenea activitate, aflîndu-se în vecinătatea orașului, la nici 2 km., o frumoasă zonă de agrement, cea de la Rediu. Poate că...

LA LICEUL „LAURIAN", UN OM CARE SFINȚEȘTE LOCUL

Revenim în perimetrul școlii, acolo unde se află mii de tineri și tinere gata să îmbrățișeze sportul. Îi ajută să realizeze această dorință mulți dintre dascălii lor. Unul dintre ei este prof. **Florentiu Vilceanu**, directorul Liceului „August Treboniu Laurian". Ca să înțelegeți ce a făcut acest om pentru sport este suficient să amintim că la „Laurian" a fost și este găzduită școala sportivă, că elevii liceului participă la toate competițiile organizate pe municipiu și județ, că gimnastica de înviorare în cămine și în clase este o realitate, că inventarul sportiv al asociației a crescut de la an la an. Firește, am mai întîlnit și în alte așezări din țară exemple asemănătoare de directori, dar pentru județul Botoșani, ni s-a spus, „cazul Vilceanu" este deocamdată singurul...

„CUM VĂ PLACE?"

Aflat în plină pregătire a unei importante consfătuiri cu factori de răspundere în viața municipiului, tovarășul **Constantin Iurea**, primarul Botoșaniului, a găsit timp și pentru a afla impresiile reporterilor „Sportului" dintr-un oraș pînă mai ieri străin aproape de orice activitate recreativă organizată.

— „Cum vă place azi Botoșaniul?"

Ce să răspunzi primului gospodar al municipiului, după ce ai văzut ridicată o Sală a sporturilor, două bazine de înot (unul de dimensiuni olimpice), un stadion complet reamenajat, modernizat, cu o polivalentă funcționalitate, cu alte și alte amenajări sportive — terenurile de jocuri din incinta Sălii sporturilor, cu tribune pentru nocturnă, cele de la „Voința" (sala clubului a cărei imagine o aveți în fotografie), din cadrul școlilor generale, ale liceelor și școlilor profesionale?...

Primarul Botoșaniului nu este însă mulțumit. Ar dori să se facă și mai mult pentru sport, pentru miile de tineri și tinere care muncesc sau învață în această frumoasă așezare a Moldovei.

„Nu mă gîndesc, neapărat, la marea performanță, dar aș dori să văd, mai ales vara, toate construcțiile sportive ale orașului forfotind de copii și tineri care să se bucure din plin de tot ce s-a făcut pentru ei. Sigur, pofta vine mîncînd: cînd ești cît mai mult angrenat în sport, mîine te poți gîndi și la performanță..."

În final, tovarășul Iurea ne-a prezentat „proiectul Rediu", adică al amenajării pădurii din apropierea Botoșaniului, unde în anii viitori, locuitorii reședinței de județ vor avea la dispoziție un veritabil... Snagov. Zone verzi, de pădure, dar și lac artificial, teatru în aer liber etc., etc.

★

Lecturînd aceste rînduri vă puteți forma, desigur, o imagine a ceea ce oferă astăzi pentru sport municipiul Botoșani. Oameni zeloși și competenți, pornind de la primarul așezării, fac totul pentru a schimba și mai net înfățișarea banală, de ieri, a orașului, ancorîndu-l și pe plan sportiv la cerințele unei urbe moderne, cu o vizibilă tentă industrială, socialistă. Există toate temeiurile să vedem în anii viitori un Botoșani în care sportul de masă și de performanță, în ambele cazuri la cote dintre cele mai ridicate, să reprezinte o realitate.

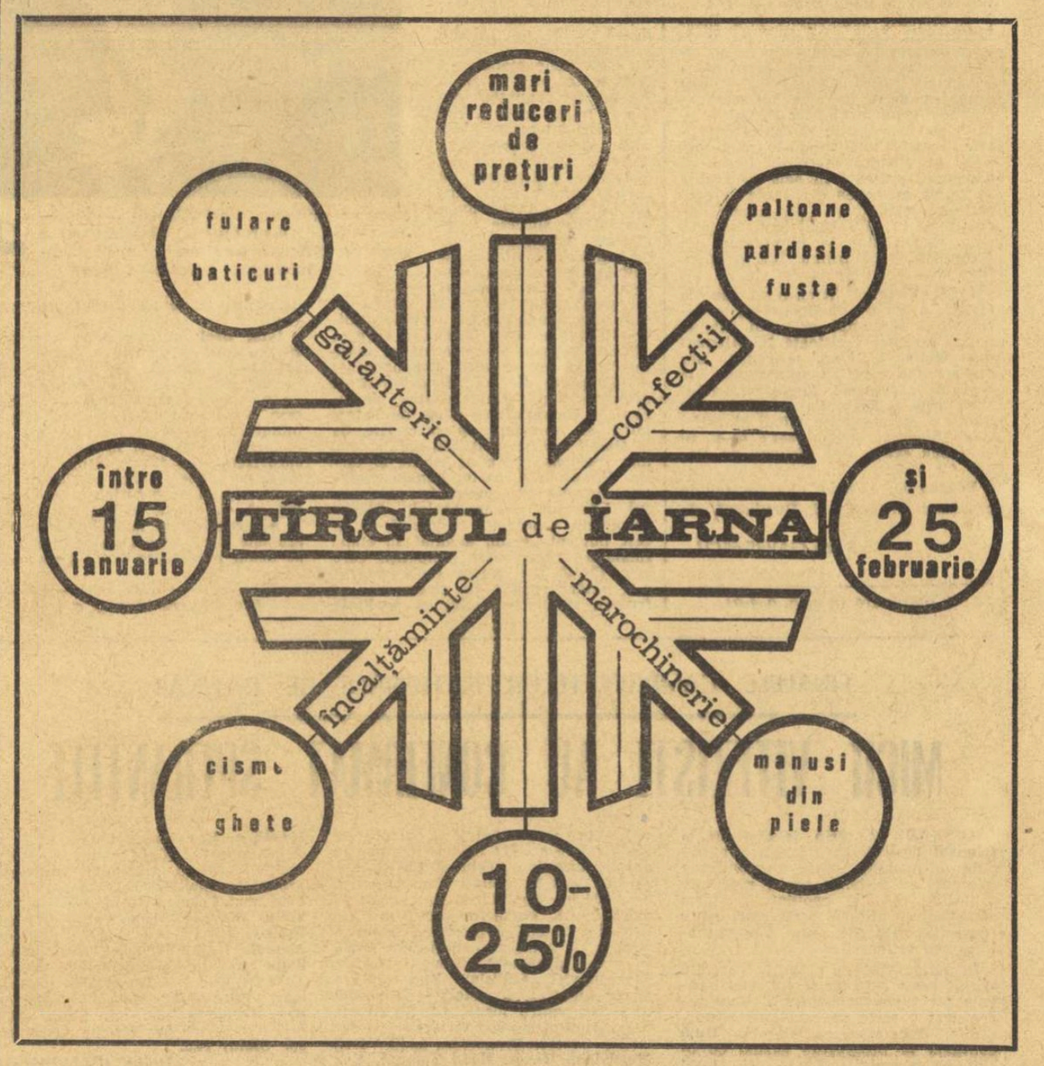

LOTERIA ÎN OBIECTE

În întreaga țară continuă vînzarea biletelor la LOTERIA ÎN OBIECTE, atractivă formă de joc organizată de către Administrația de Stat Loto — Pronosport.

Tragerea va avea loc la 11 februarie 1973 și va consta din 17 extrageri separate.

Biletele pot fi procurate de la unitățile proprii Loto — Pronosport, unitățile Comerțului de Stat și cele ale Cooperației de Consum.

NUMERELE EXTRASE LA CONCURSUL PRONOEXPRES NR. 3 DIN 17 IANUARIE 1973

FOND GENERAL DE PREMII: 1.201.661 lei.

EXTRAGEREA I: 9 11 1 40 18 39.

EXTRAGEREA a II-a: 12 44 42 21 31.

CÎȘTIGURILE TRAGERII LOTO DIN 12 IANUARIE 1973

EXTRAGEREA I: Categ. 1: 3 variante 10% a 47.944 lei; a 2-a: 3,85 a 19.895 lei; a 3-a: 11,75 a 6.519 lei; a 4-a: 24,30 a 3.152 lei; a 5-a: 92,70 a 826 lei; a 6-a: 195,05 a 393 lei.

EXTRAGEREA a II-a: Categ. A: 1,30 a 100.000 lei; B: 4 variante 25% a 14.285 lei și 3 variante 10% a 5.714 lei; C: 22,55 a 3.294 lei; D: 12,45 a 5.966 lei; E: 19,15 a 3.879 lei; F: 30,70 a 2.420 lei; Z: 1087,35 a 100 lei.

REPORT CATEGORIA A: 22.744 lei.

Premiul de 100.000 lei i-a revenit lui VITAN GHEORGHE din Vințul de jos, județul Alba care cîștigă un autoturism la alegere și diferența în numerar.

LA VILA „URSULEȚUL"

fotbal

CU GIULEȘTENII, ÎNAINTE ȘI DUPĂ TRAGEREA LA SORȚI

PREDEAL, 17 (prin telefon, de la trimisul nostru). Zi de „sorți" la Frankfurt, în competițiile europene inter-cluburi, deci și în Cupa Cupelor, întrecere în care Rapidul a ajuns, cum se știe, în sferturile de finală.

În vila lor, „Ursulețul", foarte aproape de drumul ce duce spre Cioplea, o vilă încadrată de brazi pudrați din belșug cu fulgi de zăpadă, feroviarii bucureșteni au amînat — pentru prima oară de la sosirea lor aici — ora bine meritată de somn, după antrenamentul tare, de dimineață.

Cui îi arde de somn ! Din clipă în clipă, după buletinul de știri, radioul le va face cunoscut adversarul pe care-l vor întîlni în cele două manșe, la 7 și 21 martie. Este însă atît de liniște în cameră, încît fiecare dintre cei 20 de jucători și-ar putea auzi bătăile, din ce în ce mai precipitate, ale inimii.

Emil Dumitriu caută să-și ascundă nerăbdarea, printr-o poziție aparent lejeră, lăsîndu-se cufundat în fotoliul de pluș ; Năsturescu, dimpotrivă, abia de ocupă o palmă de loc și, așa aplecat spre genunchi, parcă tinde să ia un start pe extremă...

Dar gata, zarurile au fost aruncate. Pentru meciul Rapidului a fost rostit Leeds United și, puțini dintre cei ce alcătuiesc lotul feroviarilor, antrenori, jucători, medic, maseur, mai recepționează exact... următoarea partidă.

Se așteptau ? Nu se așteptau ?

Nu-i nevoie să purcedem la întrebări. Boc sparge primul tăcerea: **„V-am spus eu ? Ne-a căzut adversarul cel mai puternic. În „Cupa U.E.F.A." a fost Tottenham, acum, echipa lui Jackie Charlton"...** Și apoi, întorcîndu-se către noi : **„La Leeds voi juca pentru a șaptea oară împotriva unei formații engleze. Tottenham ne-a surprins cu un gol, înscris în primele secunde ale meciului, după care ne-a măcinat cum a vrut. De astă dată vom opune o rezistență sporită. Leeds, ca mai toate formațiile insulare, te piscază cu centrări înalte în careu, manieră de joc pentru care eu, Grigoraș și Răducanu ne vom pregăti în mod special".** Emil Dumitriu este mai lapidar : **„Leeds are, desigur, șanse mai mari. Dar apărarea noastră, punctul forte al echipei, este capabilă de un scor strîns în prima partidă".** Ceva mai greu ne este cu Bazil Marian, atît de zgîrcit la vorbă. Ne mărturisește, totuși, că n-a dorit pe Leeds, această excelentă ambasadoare a fotbalului englez. Crede apoi că „experiența Tottenham" va prinde bine echipei, de la Răducanu, la jucătorul cu nr. 11. Goal-keeper-ul Rapidului îl aude și... **„Scrieți acolo, vă rog, antrenorul lui Tottenham a declarat, după meciul de la Londra, că dacă m-ar avea în poartă la el ar prefera să mă împuște. Îl voi face pe managerul lui Leeds să declare că, cu mine în poarta formației sale, ar fi un om fericit".** Năsturescu rîde cu poftă și, la vila „Ursulețul", în camera nr. 16, atmosfera se mai destinde.

G. NICOLAESCU

IMPORTANT E, SĂ VREI MAI MULT...

Poate că pentru unii o discuție despre etică, acum, cînd toate echipele străbat zeci de kilometri de pante, forțînd latura acumulărilor fizice atît de utile, o discuție despre necesitatea educației apare inoportună. Ar fi, însă, greșit să limităm sensurile (și semnificațiile) eticii sportive, și să găsim verbului **a educa** o corespondență doar dincolo de duritatea zilelor de pregătire, **în timpul competiției ca atare,** cînd nervii cedează mai ușor. Pentru că, prin însăși valoarea pe care cu toții — antrenori și jucători — o acordă acestei perioade a acumulărilor, **latura morală** — care nu se reduce numai la sancțiuni pentru diferite abateri mai mici sau grave — își reclamă necesitatea. Vom fi chiar categorici și vom spune că **dimensiunea morală reprezintă o bază pentru pregătirea fizică, tactică și tehnică** și că fără aceasta atîtea eforturi pot fi compromise, iar cei care nesocotesc acest adevăr vor plăti tribut mai devreme sau mai tîrziu.

Spuneam că sensurile eticii sportive nu pot fi reduse numai la sancțiuni și la educație elementară. Ducînd ideea mai departe am putea afirma că moralitatea angajează personalitatea fiecărui fotbalist, mai ales în aceste zile cînd se făuresc „rezervele de oxigen" pentru bătălia finală care va stabili ierarhii și va evalua eforturile de un campionat. Și, probabil, că fiecare din cei ce s-au dedicat acestei pasiuni dure numite fotbal, știe că de pregătirea de iarnă depinde foarte mult evoluția din întregul an cu cele două sezoane ale sale și atîtea obiective internaționale. Un motiv în plus ca DATORIA MORALĂ să fie înțeleasă ca **o dăruire de sine** în timpul acesta, al acumulărilor capitale. Dar, de cele mai multe ori, deși jucătorii au demonstrat temeinice cunoștințe despre rolul pregătirilor, simplele judecăți de valoare aflate n-au fost suficiente pentru atingerea acelor parametri superiori, ideal pentru fiecare. Și aceasta, pentru că îndeplinirea obligațiilor de fotbalist presupune, dincolo de cunoștințe și talent și SENTIMENTUL DATORIEI, acea participare afectivă dusă pînă la cele mai ridicate cote, acea reacție sufletească în care se combină voința, pasiunea și înțelepciunea, adeziunea liberă la cele mai grele exerciții și la „orele de studiu" din afara programului colectiv. Sigur, din acest punct de vedere, am putea oferi multe exemple, în ambele sensuri, în sfera fotbaliștilor de elită și a celor de pluton, de la noi și de aiurea. Important este, credem, ca fiecare să asimileze prin filtrul propriei personalități sensurile multiple și necesare ale CONȘTIINȚEI DATORIEI. Există un registru al universului uman, al universului jucătorului nostru de fotbal, în care nici antrenorii, nici conducătorii de club, nici tehnicienii versați nu pot interveni prea mult. Acolo, în acel for interior, **autoeducarea voinței** reprezintă cel mai activ element și cel mai necesar. Iar acest proces nu poate începe, desigur, doar cu prima etapă de campionat. Ci cu mult înainte, poate chiar în primele zile ale vieții de fotbalist. Aceasta ar fi o soluție ideală. Dar se pot produce schimbări de atitudine și din mers, poate chiar în aceste zile de pregătiri, cînd se pun primele cărămizi la edificii pe care fiecare le vrea cît mai trainice și cît mai frumoase.

Mircea M. IONESCU

PE TEMELE JOCULUI

SPECIALIZARE ȘI MULTILATERALITATE

Se vehiculează foarte mult azi — și de la o vreme cu mare insistență, chiar — ideea jucătorului complex, a jucătorului multilateral sau, cum i se mai spune adeseori, universal. Noțiunea în sine, ca și concretizarea conținutului ei, este legată de evoluția, în general, a fotbalului și în mod deosebit, de apariția și aplicarea, în diferite variante, a sistemului cu patru fundași.

Cu alte cuvinte spus, trecerea de la marcajul strict al W.M.-ului, la o formă de marcaj în zonă, a permis jucătorilor o mai mare libertate de mișcare în cîmpul tactic, ieșirea din tiparul posturilor fixe și, odată cu aceasta, extinderea razelor de acțiune. Tonul l-au dat fundașii laterali, cu repetatele lor lansări pe aripi pînă în zona de finalizare. Au urmat, la rînd, extremele cu tendința spre un joc mai retras și participare tot mai frecventă la situațiile de apărare ; apoi, mijlocașii, prezenți din ce în ce mai mult în spațiul de decizie a golului ; înaintașii centrali, convertiți în vîrfuri fără restricții de circulație sau în coordonatori la mijlocul terenului și, în sfîrșit, ultimii, fundașii centrali, cu spectaculoasele lor intercalări ofensive, de pe poziții din spate nesupravegheate.

Treptat, modul de acțiune după necesitățile fazei de joc, s-a impus iar participarea activă a întregii echipe, atît în apărare cît și în atac, a devenit aproape un imperativ. De aici și obligațiile sporite în ceea ce privește pregătirea — în general — și formarea celor mai dotați jucători în ideea multilateralității — în special.

Așa au apărut și s-au detașat, la un moment dat, de restul coechipierilor fotbaliști de tipul lui Beckenbauer, Gerson, Mazzola, Peters, Neeskens, Netzer, Deyna, Jecev, sau, la noi, Dinu, Dumitru, Boc. În jocul marilor echipe, mișcarea jucătorilor a devenit mai liberă, multiplă și permanentă, dar raționalizată într-un fel de obligațiile specifice ale postului respectiv, ca și de cele două situații fundamentale ale jocului, atacul și apărarea. Și fotbalul a căpătat, pe planul marei performanțe, noi valențe dinamice și spectaculare.

În acest context pozitiv ca dezvoltare și-au găsit însă loc și unele exagerări. Printre acestea și teoria falsă, potrivit căreia multilateralitatea și universalism ar trebui să însemne neapărat desființarea totală a posturilor, refuzul de a recunoaște specializarea de principiu, determinată și de calitățile native și particularitățile individuale ale jucătorilor. Mai mult chiar, au fost și mai sînt unii cu pretenția realizării imediate a multilateralității. Dacă se poate într-un an sau și mai puțin. Ca și cînd drumul de la specializarea strictă la universalism s-ar putea parcurge cu ușurința însușirii unei tactici obișnuite de joc.

Evident că, în această situație, lucrurile n-au prea fost bine înțelese din capul locului. De aceea și facem apel, acum, la cîteva opinii autorizate ale unor specialiști în materie. Așa de pildă, prof. **Mihai Bîrsan** spune : „Dispariția barierelor stricte ale postului este o necesitate a fotbalului modern. Dar asta nu înseamnă și dispariția completă a posturilor. Problema aceasta a multilateralității trebuie privită ca realizabilă în timp și pe etape. La ora actuală nici în reprezentativa R.F.G. nu sînt zece jucători la fel de buni în atac, ca și în apărare". **Constantin Teașcă** afirmă : „Postul în sine nu dispare. Ceea ce trebuie să se modifice este dinamica acestuia, zona de acțiune ce-i revine". **Prof. Ion Șiclovan** menționează : „Noțiunea de universal este, cred, deformată pe alocuri. Multilaterală trebuie să fie, în primul rînd, tehnica. Zonele de acțiune se lărgesc, dar la bază rămîne totuși o specializare care îmbină specificul postului cu aptitudinile jucătorilor".

Iată deci, în concluzie, care este de fapt, la dimensiunile realității actuale, raportul specializare-multilateralitate. Principala problemă care se pune, în aceste condiții, ni se pare a fi de domeniul mentalității și al instruirii. A unei instruiri bine orientată spre scop, cu obiective de realizat pe etape și, mai ales, cu un volum de muncă care să merite aprecierile autodepășirii.

Mihai IONESCU

PRINTRE ECHIPELE DE B

ȘTIINȚA BACAU E GRABITA...

Pentru a face față cu succes returului, și pentru a ieși din zona periculoasă în care se află ținînd cont că în primele jocuri studenții au partide destul de grele de susținut, atît acasă cît și în deplasare, **Știința Bacău** și-a început din timp pregătirile. După efectuarea controlului medical — în zilele de 9, 10 și 11 ianuarie — s-a trecut la antrenamente zilnice. Începînd de la 7 februarie, Știința va susține și cîteva partide amicale cu **Petrolul Moinești, Textila Buhuși, Gloria Buzău, C.F.R. Pașcani** etc. Pregătirile sînt conduse de antrenorul **Cornel Costinescu,** avîndu-l drept consilier tehnic pe **Petre Steinbach.** Din vechiul lot nu a plecat nimeni, în schimb, doi dintre jucătorii săi de bază, Stănescu și Cernat, s-au refăcut după accidente și și-au reluat și ei pregătirile. Iată lotul : **Miniosu, Lungu, Bilc** (portari), **Constantin, Tănăsache, Ciocoiu, Zaharia, Tană** (fundași), **Hetrea, Nemeș, Stănescu, Cernat** (mijlocași), **Pruteanu, Codreanu, Grosaru, Stroe, Săvulea, Sichitiu** și **Neagu** (înaintași).

Ilie IANCU — coresp. județean.

LIDERA SERIEI A II-A A LUAT STARTUL

După un prealabil control medical, jucătorii de la **Politehnica Timișoara,** lidera seriei a II-a a Diviziei B, au început pregătirile sub îndrumarea antrenorilor **I. Ionescu** și **N. Godeanu.** În primele 10 zile, pregătirile s-au desfășurat la **Timișoara,** în sală și afară. De la 15 ianuarie, studenții timișoreni și-au stabilit tabăra la **Băile Herculane.** După această perioadă, vor urma 16 meciuri amicale, printre care cele mai importante sînt cu C.S.M. Reșița (8.II), U.T.A. (15.II), Gaz metan Mediaș (22.II), Steagul roșu (25.II), F. C. Bihor (4.III) și Minerul Anina (11.III).

Față de lotul folosit în turul campionatului, la pregătiri iau parte și **Bungău,** precum și juniorii **Rîmneamțu** și **Roșu,** produse ale clubului studențesc.

Antrenorii și jucătorii sînt conștienți de dificultățile returului, motiv pentru care acordă o deosebită atenție antrenamentelor pe care le vor efectua.

P. ARCAN — coresp.

AZI, LOTUL NAȚIONAL SE REUNEȘTE LA BUCUREȘTI

Astăzi după-amiază, la sediul federației, a fost convocat noul lot reprezentativ de fotbal. Antrenorii **Valentin Stănescu** și **Robert Cosmoc** vor lua astfel primul contact cu cei din rîndul cărora vor fi selecționați cei 18 jucători care vor face deplasarea în apropiatul turneu din Franța și Spania. Totodată va fi comunicat și programul acțiunilor de pregătire preconizate pentru această primăvară.

Turul Diviziei A în cifre și comentarii

12. A.S.A. Tg. MUREȘ, VICTIMA PROPRIILOR SUCCESE ?

Mîndri și încrezători în destinele echipei lor favorite erau suporterii mureșeni la finele campionatului 1971—1972 ! Formația antrenată de Tiberiu Bone, realizînd 35 p., se clasase atunci pe un nesperat loc 4, după F. C. Argeș (41 p.), U.T.A. (37 p.) și „U" Cluj (37 p.) și înaintea unor formații-vedetă ale fotbalului nostru.

turul 1971/72
locul 9 15 5 6 4 15—15 16 p.

turul 1972/73
locul 12 15 6 1 8 21—26 13 p.

S-ar putea spune că cele trei puncte în minus nu contează prea mult ; dar cu ele în plus, A.S.A. s-ar fi aflat pe locul 8 !.

Szöllösy a cîștigat duelul cu Neagu, dar A.S.A. a pierdut partida susținută astă toamnă, pe stadionul Republicii, în compania Rapidului cu 3—0. În imagine mai pot fi distinși : Czako, Unchiaș, Ispir și Pop

Foto : S. BAKCSY

Niște jucători pînă mai ieri anonimi (Ispir, Bölöni, Nagel, Hajnal, Fazekas, Toth), alții considerați ca iremediabil sleiți (Naghi), or reproiectați pe prima scenă a fotbalului (Mureșan), sau pur și simplu necunoscuți (Orza, Varodi, Szöllösy), veneau pe primul plan al fotbalului nostru, cîștigînd pentru echipă lor un loc în „Cupa Balcanică" intercluburi și trecînd de puțin pe lîngă „Cupa U.E.F.A.".

Așadar, o stare de mulțumire reală, normală, în urma unui sezon bun. Mai ales că rezultatele echipei se împletiseră cu rezultatele bune înregistrate de cei mai mulți dintre sportivi la școlile pe care le urmau. Toate la un loc îi dădeau, deci, lui Bone, temeiul să declare următoarele înainte de începerea actualei ediții a primei divizii : **„Am avut un sezon bun. Acum urmează un campionat și mai greu. Lumea ne-a luat în vizor și ne va trata cu mai multă atenție ca pînă acum. Cred însă în echipă și în elanul ei"** (revista „Fotbal" nr. 322). Cu toate astea, iată că, deși în lotul mureșenilor nu se anunțau modificări (pînă la urmă doar un singur jucător a plecat, extrema Lucaci I, iar Onuțan a fost împrumutat pe un an Jiului Petroșani), deși antrenorul nu se schimbase, iar condițiile de pregătire rămăseseră aceleași, echipa are o comportare mai slabă decît în campionatul trecut, fapt reflectat în clasament :

Care să fi fost motivele ce au făcut ca echipa care a adus în primele rînduri ale fotbalului nostru jucători talentați și de bună valoare ca Bölöni, Hajnal, Ispir, Fazekas ș.a., să cunoască o asemenea cădere ? — pentru că aceasta este realitatea consemnată la încheierea celor 15 etape.

S-ar putea da vina exclusiv pe faptul că **a scăzut randamentul apărării.** Și, nimeni, privind cele două șiruri de cifre statistice de mai sus, n-ar putea nega această realitate : în toamna trecută A. S. Armata a primit un număr aproape dublu de goluri față de toamna lui 1971 : 26 față de 15. Să fie numai modificările din linia de fund punctul de plecare al acestei crescute penetrabilități ? Făcînd o retrospectivă, constatăm : dereglarea din prima etapă (2—4 cu Steaua la București) datorită în bună măsură lipsei lui Ispir, suspendat ; nereușita încercare de titularizare a lui Kiss, care nu-și regăsește suflul de la Bacău ; plimbarea lui Szöllösy din linia de fund în cea mediană și înapoi ; titularizarea încununată de succes a lui Unchiaș ; dispariția lui Toth. Doar Czako și-a păstrat același loc din min. 1 pînă în min. 1 350, fiind cu adevărat apărătorul cel mai constant al mureșenilor în toamna lui 1972. Toate aceste modificări și-au adus... aportul în lipsa de omogenitate a compartimentului și eficacitatea lui defensivă.

● Jucători folosiți : 19. Pe posturi : 2 portari, 7 fundași, 4 mijlocași și 6 atacanți.
● Înlocuiri efectuate : 11 (de 5 ori cîte una, de 3 ori cîte două) : 4 în apărare, 2 în linia de mijloc, 5 în atac.
● În primele două etape nu a survenit nici o modificare.
● Formația de bază : **Nagel** (10) — **Szöllösy** (15), **Ispir** (14), **Unchiaș** (10), **Czako** (15) — **Bölöni** (12), **Varodi** (13), **Hajnal** (15) — **Fazekaș** (12), **Naghi** (15), **Mureșan** (15). Au mai jucat : Kiss (3), Toth (7), Lucaci II (5), Solyom (5), Orza (7), Szekeli (1), Koller (1), Sultănoiu (1).
● Numai **Szöllösy, Czako, Naghi** și **Hajnal** au reușit să evolueze 1350 de minute.
● Cel mai puțin a fost folosit **Szekeli** (10 minute).
● Goluri marcate : 21 (17 acasă, 4 în deplasare). Un apărător a înscris un gol, 2 mijlocași (7), 4 atacanți (13).
● Goluri primite : 26 (9 acasă, 17 în deplasare).
● Rezultatele din tur : 2—4 cu Steaua (d), 4—2 cu Sp. studențesc (a), 0—2 cu Farul (d), 4—1 cu „U" Cluj (a), 2—3 cu Univ. Craiova (a), 1—3 cu C.F.R. (d), 4—3 cu F.C. Argeș (a), 0—2 cu C.S.M. Reșița (d), 1—0 cu Dinamo (a), 0—1 cu S.C. Bacău (d), 0—0 cu U.T.A. (d), 1—0 cu Steagul roșu (a), 0—3 cu Rapid (d), 1—0 cu Jiul (a), 1—2 cu Petrolul (d).

Ca stil de joc în atac, A.S.A. se apropie de fotbalul numit **fără posturi.** Și, într-adevăr, privind tabloul celor folosiți de Tiberiu Bone în linia de mijloc și în cea ofensivă, cu ușurință se poate vedea **întrepătrunderea celor două compartimente.** Dacă Mureșan a rămas tot timpul pe postul de „cui" în coasta apărărilor adverse, iar Bölöni s-a fixat mai mult cu sarcini defensive (față de campionatul trecut n-a marcat nici un gol), în schimb, cei din jurul lor au fost în permanente mutații : Naghi, atacant central, este de fapt coordonatorul echipei, jucînd la mijlocul terenului, dar făcînd și incursiuni în atac, în funcție de fază ; Varodi și Hajnal, fotbaliștii plurivalenți, sînt „aripi false", avînd o mare rază de acțiune, mergînd de la o poartă la cealaltă (în finalul stagiunii, Varodi, făcînd cuplu cu Bölöni, s-a afirmat ca mijlocaș) ; Fazekas, cu viteza ce i se atribuie, trebuia să fie „săgeata" echipei, principalul complement al lui Mureșan în linia de atac. Dar el nu a marcat decît un gol, adică tot atît cît a realizat și fundașul Czako ! Privind încă o dată cifrele prezentate la începutul acestor rînduri, se poate trage concluzia că **jocul ofensiv al formației militare de pe Mureș a fost în progres ca eficacitate :** 21 de goluri marcate față de 15 în campionatul precedent. Asta, deși numărul de puncte reușite în final de A.S.A. a fost mai mic, defecțiunile semnalate în jocul apărării fiind, deci, determinante în ocuparea unui loc în ultima parte a clasamentului.

Dar definitorii în ocuparea locului 12 s-au dovedit a fi alte cauze care nu țin de tehnica jucătorilor (excelentă, la cei mai mulți) sau de tactica echipei. Printre ele, pe de o parte, **măsurile de precauție luate în plus de celelalte partenere de întrecere,** pentru care A.S.A., după ediția 1971—1972 a Diviziei A, a devenit o formație incomodă, dar și **autoîncrederea manifestată de jucători în forțele și posibilitățile lor** datorită bunelor **rezultate înregistrate** anterior sau a promovării unora dintre ei în loturile reprezentative. Toate la un loc au făcut ca în cadrul efectivului să nu mai existe aceeași disciplină și dorință de afirmare din trecut. Alături de supraevaluarea forțelor, să adăugăm **insuficientul spirit de colaborare** ieșit în evidență în timpul unor jocuri, iar ca un corolar al supraevaluării posibilităților, **lipsa de pregătire a unora dintre ei.** Pe bună dreptate s-a spus că procesul de antrenament trebuie îmbunătățit printr-o mai bună individualizare, printr-un plus de exigență, printr-o mai pronunțată veghe la disciplina în timpul desfășurării lui, printr-o continuitate de intensitate corespunzătoare în perioadele de întrerupere a campionatului. Cred însă că în evoluția mai puțin convingătoare a fotbaliștilor de la A. S. Armata, un rol l-a avut și **lipsa de atenție acordată, cu un an în urmă, mijloacelor de recuperare.** Într-adevăr, la timpul potrivit s-a subliniat în presă că la stadionul din Tg. Mureș nu există saună, cameră de oxigenare etc., pentru ca jucătorii să poată recupera cît mai eficient forțele în vederea antrenamentelor și meciurilor următoare.

...„Cred în echipă și în elanul ei !", spunea Bone. Să-i dăm crezare antrenorului din Tg. Mureș, cel care a adus pe A.S.A. din Divizia B în A, clasînd-o anul trecut pe locul 4 ? Următoarele 15 etape vor confirma — sau infirma — spusele sale.

Mircea TUDORAN

De pe cuprinsul țării

CEI MAI BUNI FOTBALIȘTI DIN... IALOMIȚA

Ziarul **Tribuna Ialomiței** a organizat o anchetă în județul Ialomița pentru desemnarea celor mai buni fotbaliști în cursul anului 1972. După trierea a peste 700 de răspunsuri pe primele trei locuri s-au clasat următorii fotbaliști : **Ion Nicolae** (Azotul Slobozia), **Gheorghe Alexandru** (Celuloza Călărași) și **Dumitru Pană** (Celuloza Călărași) — toți activînd în Divizia C.

Festivitatea premierii a avut loc la Casa de cultură a tineretului în fața a peste 400 de iubitori ai sportului. Surpriza cea mai plăcută pentru cîștigători a fost aceea că diplomele și premiile le-au fost înmînate de jucătorii bucureșteni : **Răducanu, Dumitrache, Iordănescu** și **Boc.** Bineînțeles, după înmînarea premiilor, au urmat discuții pe tema fotbalului cu internaționalii bucureșteni, oaspeți ai Sloboziei și județului Ialomița.

I. MATEI, coresp.

AU DESCOPERIT O PEȘTERĂ

De mai mulți ani echipajul **„Zori noi"** din expediția Cutezătorii a Casei pionierilor din Reșița, condus de instructorul **Iosif Vațulic,** străbate în lung și-n lat județul Caraș-Severin. Îndrăznețul grup — cuprinzînd 10 băieți și fete — a cutreerat și cercetat pînă acum munții Semenicului, Cheile Palas, munții Retezat, munții Orăștiei. Acești buni amici ai naturii, ai turismului sportiv, au fost premiați adeseori pentru reușitele lor pe plan turistic, gospodăresc (ei își gătesc singuri în excursie), artistic (sînt buni interpreți și chiar autori de cîntece turistice).

Cea mai recentă ispravă a lui **Ion Suhaida, Ana Munteanu, Dănuț Minda** și a colegilor lor : intrînd în posesia unor documente ce atestau existența unei „găuri" pe malul Nerei, echipajul a pornit la drum și după patru zile de temeinice cercetări a descoperit o peșteră pe care a numit-o „Cutezătorii". Temerarii pionieri și-au propus pentru viitor un popas în Cheile Nerei pentru a cutreera pliurile străbătute de legendarul haiduc Adam Neamțu. **În fotografia realizată de Iosif Vațulic, trei membri ai echipajului în peștera descoperită de ei.**

Doru Dinu GLĂVAN,
coresp. județean

TENISUL DE CÎMP ÎNDRĂGIT ȘI ÎN JUDEȚUL COVASNA

În mai multe școli din județul Covasna tenisul de cîmp are numeroși prieteni. Un exemplu recent : la Școala din Zăbrătău (director prof. Silvestru Neagoe) elevii practică „sportul alb" pe un teren bituminat. De fapt, aici mai există un teren de volei și este în curs de amenajare unul de handbal, de asemenea, bituminat.

Merite deosebite în amenajarea terenurilor de sport amintite le au profesorul de educație fizică **Vasile Darie** și maistrul **Ilie Guriţoiu** de la I.C.T. Brașov, care au muncit voluntar la bituminizarea terenului.

Gh. BRIOTĂ, coresp.

ORIENTARE TURISTICĂ PRIN... CORESPONDENȚĂ

Consiliul județean Arad al Organizației Pionierilor a organizat — în premieră pe țară — un concurs de orientare turistică prin... corespondență la care au participat opt județe (fiecare cu cîte o echipă de băieți și una de fete). Concursul a constat în calcularea unui itinerar, pe baza poziției unor posturi de control imaginare, pe o schiță trimisă fiecărui județ participant, împreună cu instrucțiuni suplimentare într-un plic sigilat. După primirea plicurilor — ținîndu-se seama de criteriile de concurs — s-a stabilit următorul clasament pe județe : 1. **Bihor,** 2. **Timiș,** 3. **Caraș-Severin,** 4. **Mureș,** 5. **Maramureș,** 6. **Alba,** 7. **Sibiu.** Aradul, ca județ organizator, a participat în afară de concurs.

Prof. **Victor BULZU**

CURS DE INSTRUCTORI ȘI ARBITRI DE SCHI

La sediul C.J.E.F.S. Tg. Mureș s-a încheiat un curs teoretic pentru instructori și arbitri de schi. **Au participat 25 de cursanți din Reghin, Lunca Bradului, Sovata, Răstolița, Gurghiu, Solovăstru și Tg. Mureș.** În cadrul acestui curs a fost explicată organizarea concursurilor de schi — probe alpine și nordice ; a fost prelucrat regulamentul de schi ; s-au predat noțiuni elementare de alimentație și echipare a schiorului ș.a. Instruirea practică a noilor instructori și arbitri se face în cursul lunii ianuarie.

Ioan PĂUȘ, coresp. județean

● La cel mai mare obiectiv industrial construit în acest cincinal la Giurgiu — **Textila Dunăreana** — s-a constituit **o nouă asociație sportivă : Textila Dunăreana.** Aceasta va avea secții de : atletism, volei, handbal, baschet, tenis de cîmp și de masă, orientare turistică, popice, fotbal feminin și masculin.

Traian BARBĂLATĂ, coresp.

AU PRIMIT DOAR UN GOL !

Campionatul județean de fotbal juniori — seria Sibiu, a fost marcat de frumoasa comportare a echipei de fotbal Independența Sibiu (antrenor **Nicolae Ciupudeanu**) **care a reușit să termine turul campionatului fără a cunoaște înfrîngerea.** Palmaresul acestei formații (în foto) este de invidiat și aproape de necrezut : 11 11 0 0 61:1 22 p.

Apariția acestei echipe nu este deloc întîmplătoare. În urmă cu trei ani, pe lîngă asociația sportivă Independența a luat ființă un centru de copii și juniori, fii ai salariaților uzinei care locuiau într-un cartier — „Terezian" — situat în apropierea stadionului. Este de menționat că în prezent activitatea asociației se desfășoară cu 110 tineri fotbaliști : 30 juniori, 30 copii în grupa mijlocie și 50 în grupa mică.

Text și foto : **Ilie IONESCU,**
coresp. județean

CLUBUL SPORTIV ȘCOLAR ÎMPLINEȘTE 15 ANI

În luna aprilie a acestui an, **Clubul sportiv școlar din București împlinește 15 ani de la înființare.** Pentru sărbătorirea acestui eveniment, clubul a inițiat organizarea unor întreceri sportive. Prima dintre acestea a fost **un concurs de cros desfășurat în tabăra de la Malnaș Băi.** Cîștigătorii, pe vîrste, au fost : **Florina Teodorescu** și **Andrei Linteanu** (12 ani), **Mihaela Atanasiu** și **Viorel Ungureanu** (14—15 ani), **Eugenia Munteanu** și **Nicolae Albu** (17—18 ani), **Liliana Sima** și **Lucian Cercel** (18—20 ani).

M. FLORESCU

ÎN AȘTEPTAREA MECIULUI DIN C.C.E. LA HANDBAL FEMININ CU F.I.F. COPENHAGA

„U" TIMIȘOARA PREGĂTEȘTE O PUTERNICĂ REPLICĂ

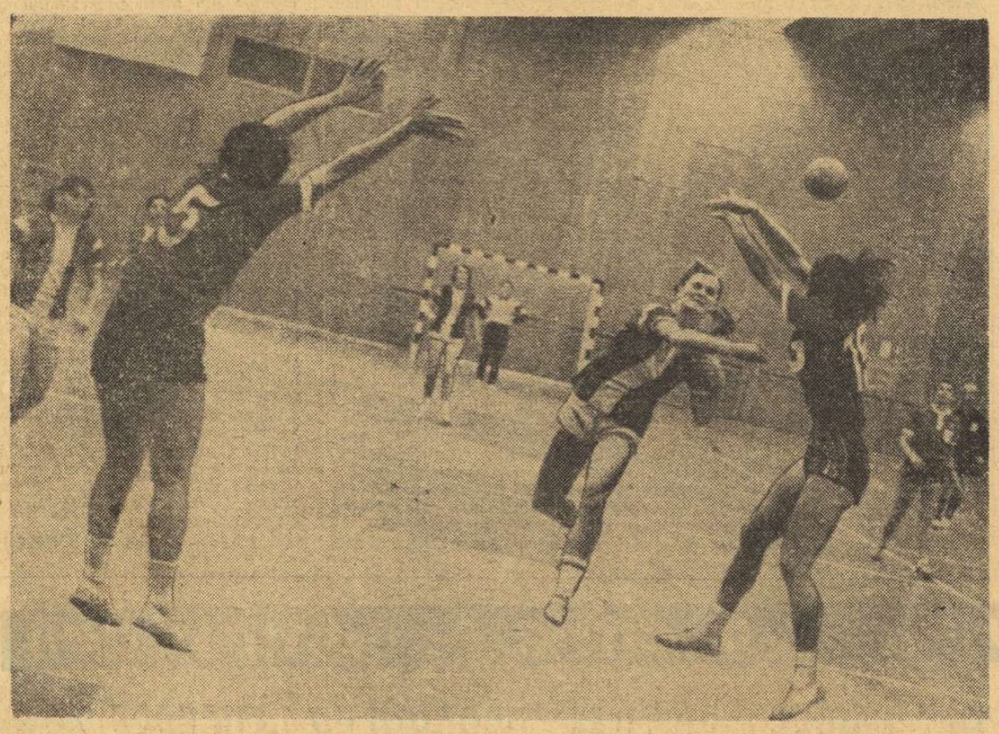

Șutează la poartă Terezia Popa — căpitanul echipei Universitatea Timișoara. Fază din meciul „U" Timișoara — Rapid, disputat la Pitești în cadrul turneului de sală. Foto : E. HÖFER

Handbalul feminin internațional este dominat — la ora actuală — de desfășurarea fazelor preliminare finalei Cupei campionilor europeni. În aceste zile, cele mai bune 8 formații de club din Europa dau un puternic asalt pentru a pătrunde în semifinale. După cum se știe, tragerea la sorți a stabilit următoarele perechi :

I. L. Vestar (Norvegia) — S. C. Leipzig (R. D. Germană) ;

Radniciki Beograd (Iugoslavia) — Spartak Kiev (U.R.S.S.) ;

Plastika Nitra (Cehoslovacia) — Niloc Amsterdam (Olanda) ;

Universitatea Timișoara (România) — F.I.F. Copenhaga (Danemarca).

Mai... grăbite, celelalte formații și-au și disputat prima rundă, urmînd ca simbătă să debuteze — în această fază a întrecerii — și campioanele României și Danemarcei. În primele întîlniri, rezultatele au fost normale. **S. C. Leipzig** a învins pe Vestar cu 16—8 și este — teoretic — calificată, iar **Spartak Kiev** a dispus, în deplasare, de Radniciki cu 13—12. Firește, în meciul de acasă campioana Uniunii Sovietice și deținătoarea Cupei campionilor europeni nu va avea probleme. **Plastika Nitra** a învins greu (10—8) pe Niloc și rămîne ca meciul retur să decidă echipa care va evolua în semifinalele C.C.E.

Universitatea Timișoara se pregătește intens pentru partida de simbătă seara cu F.I.F. Copenhaga. Luni, după turneul de la Pitești, handbalistele antrenate de lector univ. Constantin Lache s-au înapoiat la Timișoara. După o scurtă odihnă, ele și-au reluat pregătirea. Mai întîi, pe cea teoretică. Marți la amiază, antrenorul și elevele au avut o discuție, dezbătînd jocul din turneul de sală, precum și pregătirea meciului cu campioana Danemarcei. Miercuri au fost reluate antrenamentele la sală. Echipa se va pregăti și astăzi în sala Olimpia, iar vineri va fi, din nou, o zi de antrenament... teoretic. **Partida este programată**, așa după cum se știe, **simbătă la ora 19.30. Arbitri : Spasov și Varbanov (Bulgaria).**

Conducerea clubului F.I.F. Copenhaga a anunțat că echipa sa va sosi vineri seara la Budapesta, cu avionul, urmînd să-și continue călătoria cu autocarul pînă la Timișoara. Redutabila formație daneză are în componența sa jucătoare deosebit de valoroase, titulare ale echipei naționale. Dintre ele se desprind Anne Marie Nielsen — o handbalistă cu vastă experiență, deosebit de inteligentă și cu o mare intuiție a jocului — și Anette Dahl, portăriță formației. F.I.F. Copenhaga s-a calificat în semifinale eliminînd pe campioana Poloniei, Sosnowica Gliwice, cu 13—10 și 21—13.

Cele două formații — Universitatea Timișoara și F.I.F. Copenhaga — s-au mai întîlnit în Cupa campionilor europeni în ediția 1966—1967 a întrecerii. Atunci, în primul meci, disputat la Cluj, Universitatea Timișoara a învins cu 8—2 și a terminat la egalitate (10—10) în partida retur, disputată la Copenhaga.

În a patra sa evoluție în prestigioasa competiție continentală, Universitatea Timișoara tinește mai sus decît un loc în primele 8 formații ale Europei. Este și motivul pentru care pregătește cu deosebită seriozitate replica ce o va da campioanei Danemarcei.

Hristache NAUM

CAMPIONATUL MASCULIN DE HANDBAL

(Urmare din pag. 1)

tradicionalii : **Steaua — Universitatea Cluj** (în turneul precedent studenții clujeni au învins cu 23—22, la capătul unui meci extrem de frumos, pe **Dinamo București I**) și **Dinamo București — Universitatea București**, ambele formații fiind angajate direct în lupta pentru primele locuri. Cu mult interes sînt așteptate și partidele pe care le va susține **Minaur Baia Mare**, revelația campionatului. Handbaliștii de la Minaur au de înfruntat **în prima zi pe Dinamo București** și **în ultima zi** (duminică) **pe Steaua.** Or, se știe că în primul tur al acestei întreceri, jucînd pe teren propriu, **Minaur Baia Mare a învins pe rînd, atît pe Dinamo cît și pe Steaua. Își vor lua, acum, aceste două echipe frumoasa revanșa ? Sau Minaur Baia Mare va dovedi că locul ocupat (III) este pe deplin meritat ?** Iată doar două din întrebările la care turneul de la Galați va da răspunsuri. Și sînt de așteptat răspunsuri pe temeiul handbalului modern, adică rapid, în forță, combinativ și, mai ales, curățat de „zgura" durităților...

1. Steaua	12	10	1	1	200—143	21
2. Univ. Buc.	12	9	3	0	178—145	21
3. Minaur	12	7	1	4	170—142	15
4. Dinamo Buc.	12	6	2	4	161—145	14
5. Univ. Cluj	12	5	2	5	179—176	12
6. Independența	12	5	1	6	175—182	11
7. Poli. Timiș.	12	5	0	7	166—160	10
8. Trotușul	12	3	1	8	131—162	7
9. Dinamo Bv.	12	1	3	8	152—195	5
10. Voința Buc.	12	2	0	10	153—225	4

„CUPA UNIRII" LA TENIS

(Urmare din pag. 1)

care a dispus în două seturi : 6—3, 6—1.

Un meci care se anunța plăcut de urmărit, a trebuit să fie întrerupt din cauza accidentării unuia dintre jucători. La 3—1 pentru **Călin Ionescu** în primul set, **Adrian Viziru** venit în viteză la fileu și-a prins laba piciorului sub o bancă și a făcut o entorsă. A reluat jocul, dar după primul schimb de mingi a trebuit să abandoneze. Aflăm că piciorul i-a fost pus în gips.

Viorel Sotiriu a avut ca adversar, în turul II, pe **Gh. Chitan.** Acesta s-a străduit să se alinieze jocului lui Sotiriu ceea ce a reușit doar puțin timp. Superior la toate capitolele, dar mai ales foarte bine antrenat în acest sezon, Sotiriu s-a impus în două seturi : 6—2, 6—0.

În celelalte meciuri **Almăjan** l-a întrecut cu 6—3, 6—1 pe **R. Popescu,** iar **Mircea Cociuban** a cîștigat cu 6—0, 7—5 la **Ristea.**

În timp ce întrecerea masculină se află în turul al III-lea, fetele își dispută abia turul întîi, astfel că joi și vineri ele se vor afla mai mult timp pe suprafața de joc.

Iată programul : Sotiriu — Mircea Cociuban, V. Marcu — Tăbăraș, Judith Dibar-Gohn — învingătoarea în partida Vera Dudaș — Mariana Hadgiu, Mariana Simionescu — Dana Ploeșteanu, Elena Trifu — Elena Popescu, Ecaterina Roșianu — învingătoarea în meciul Teodorescu — Turea. După amiază vor avea loc partidele : Boaghe — Alex. Bădin, Santei — învingătorul în întîlnirea Tomescu — Mitrache, Ovici — Călin Ionescu, Valeria Balaj — Florica Butoi.

În fiecare zi meciurile încep la ora 8 și la ora 15.

SELECȚIONATA DE BASCHET A MOSCOVEI A CÎȘTIGAT TURNEUL DE LA VARȘOVIA

Selecționata București (87-86 cu „Polonia" Varșovia) pe locul 5

VARȘOVIA, 17 (Agerpres). — Cea de-a 14-a ediție a turneului internațional masculin de baschet „Cupa eliberării Varșoviei" s-a încheiat cu victoria reprezentativei orașului Moscova, care, în finală, a dispus cu scorul de 81—76 (35—34) de echipa orașului Praga. Pe locul trei s-a clasat formația Legia Varșovia, urmată de selecționatele orașelor Sofia, București, echipele „Polonia" Varșovia, AZS Varșovia și formația orașului Budapesta.

În ultimul meci disputat, baschetbaliștii români au întîlnit echipa „Polonia", pe care au învins-o cu scorul de 87—86 (46—36). Coșul victoriei a fost înscris în ultimele secunde de joc de Titus Tătaru. Cel mai bun jucător de pe teren a fost românul Ozeleac, care a înscris 35 de puncte. S-au evidențiat Savu (19 puncte) și Dumitru (16 puncte).

În celelalte două partide disputate, s-au înregistrat următoarele rezultate : Legia Varșovia — Sofia 99—86 (49—46) ; AZS Varșovia — Budapesta 74—73 (35—34).

În clasamentul cogeterilor, baschetbalistul român Ozeleac s-a clasat pe locul doi cu 111 puncte înscrise, după polonezul Kalinowski (AZS), care a marcat peste 130 de puncte.

Comisia de organizare a competiției a desemnat drept cel mai bun jucător al turneului pe cehoslovacul Bobrovski și a acordat „Cupa fair-play" selecționatei orașului Budapesta.

sportul în lume

ÎN SFERTURILE DE FINALĂ ALE „CUPEI CUPELOR"

RAPID ÎNTÎLNEȘTE ECHIPA ENGLEZĂ LEEDS UNITED

● Ieri, la Frankfurt pe Main, au fost stabilite meciurile din „sferturi" în cele trei competiții europene intercluburi ● Ajax — Bayern, capul de afiș în C.C.E.

Așteptată cu mari emoții de echipele interesate și de iubitorii fotbalului de pe continent, tragerea la sorți a meciurilor din sferturile de finală ale cupelor europene a avut loc ieri, la prînz, la Frankfurt pe Main.

Operația s-a efectuat în noua clădire a sediului Comitetului de organizare a campionatului mondial de fotbal — ediția 1974, în prezența lui **Sandor Barcs** (Ungaria), președinte ad-interim al U.E.F.A și **Hans Bangerter** (Elveția), secretarul general al U.E.F.A., a delegaților echipelor rămase în competiție și a unor numeroși ziariști din R.F. a Germaniei și din alte țări europene.

După cuvîntul introductiv rostit de **Sandor Barcs,** a urmat alocuțiunea secretarului general al forului european, H. Bangerter, care a comunicat unele date privind desfășurarea meciurilor din sferturile de finală, prezentînd totodată pe acela care va scoate din urnă biletele cu numele echipelor participante în cele trei întîlniri. El nu a fost altul decît cunoscutul internațional vest-german **Jürgen Grabowski,** în a cărui mînă a stat... șansa sau ghinionul formațiilor rămase în întrecere.

Firește, din punctul nostru de vedere în centrul atenției s-au situat meciurile din Cupa cupelor, în care va juca **Rapid București.** Meciul feroviarilor bucureșteni în compania renumitei echipe engleze **Leeds United** a fost fixat la a treia tragere din urnă a perechilor în competiția cîștigătoarelor de cupe. (după cum se vede și în programul alăturat). **Mai întîi a fost stabilit numele formației engleze, care la 7 martie va susține primul meci pe teren propriu, urmînd ca jocul retur să fie programat la 21 martie, la București.**

Trecînd în revistă cele 12 partide în cele trei competiții, vom consemna din capul locului că toate meciurile sînt foarte echilibrate și vor stîrni fără îndoială un mare interes în rîndul iubitorilor de fotbal.

În Cupa campionilor europeni, capul de afiș îl constituie fără îndoială întîlnirea dintre **Ajax Amsterdam** și **Bayern München,** cotate la ora actuală ca cele mai bune formații de pe continent. Este de fapt o revanșă a celor două partide amicale susținute în urmă cu cîteva luni și în care Ajax a terminat învingătoare. Nu mai puțin echilibrat se anunță și meciul dintre **Dinamo Kiev** și **Real Madrid,** care se întîlnesc pentru prima oară de-a lungul bogatei lor activități.

În Cupa cupelor, atenția generală va fi îndreptată desigur către partida dintre **Spartak Moscova** și **A. C. Milan,** de asemenea pentru prima oară programată în istoria acestei competiții.

Iată jocurile din cadrul sferturilor de finală ale celor trei competiții europene intercluburi, în ordinea ieșirii lor din urnă.

CUPA CAMPIONILOR EUROPENI

Ajax Amsterdam — Bayern München
Juventus Torino — Ujpest Dosza
Spartak Trnava — Derby County
Dinamo Kiev — Real Madrid

CUPA CUPELOR

Schalke 04 — Sparta Praga
Hibernian Edinburg — Hajduk Split
Leeds United — Rapid București
Spartak Moscova — A.C. Milan

CUPA U.E.F.A.

1 F.C. Kaiserslautern — Borussia Mönchengladbach
O.F.K. Beograd — F.C. Twente Enschede
Tottenham Hotspur — Vitoria Setubal
F. C. Liverpool — Dynamo Dresda

Meciurile vor avea loc la **7 martie** (turul) și **21 martie** (returul). Primele echipe ieșite din urnă sînt gazde în meciurile tur.

În fine, în Cupa U.E.F.A. sînt de reținut două meciuri. **F. C. Liverpool** a devenit din nou adversara unei echipe din R.D. Germană, de data aceasta, **Dynamo Dresda,** neînvinsă în campionatul țării. Notăm apoi reeditarea unei confruntări dintre două formații vest-germane, în cazul de față, **F. C. Kaiserslautern — Borussia Mönchengladbach,** după ce în „optimi", **Borussia** eliminase tot o echipă din această țară, pe **F. C. Köln.**

În preliminariile C.M.

GRECIA — SPANIA 2-3 [0-1]

La Atena, în preliminariile Campionatului mondial de fotbal 1974, s-au întîlnit selecționatele Greciei și Spaniei. Au învins fotbaliștii spanioli cu 3—2 (1—0). În grupa a VII-a europeană a preliminariilor, Iugoslavia și Spania totalizează acum cîte 3 puncte, fiind urmate de Grecia — 0 puncte.

ASTĂZI, LA CERVINIA AU LOC ULTIMELE ANTRENAMENTE OFICIALE ÎNAINTEA C.E. DE BOB

CERVINIA, 17 (prin telefon). 32 de echipaje, reprezentînd nouă națiuni precum și două echipaje din Japonia — care s-au prezentat la Cervinia, participă la antrenamente și probabil că vor lua startul și la campionate dar, în afară de concurs — au început de duminică, antrenamentele oficiale, cronometrate. Aici este zăpadă suficientă, iar pîrtia a devenit excelentă, mai ales după modificările aduse celui de al doilea și al treilea labirint, precum și virajului Bianca. Confirmarea acestei afirmații am avut-o la antrenamente, care s-au desfășurat în cele mai bune condiții, pînă în prezent neînregistrîndu-se nici o răsturnare. De altfel, absolut toate echipajele (Austria — 3, Anglia — 2, R. F. a Germaniei — 4, Italia — 6, Franța — 3, Suedia — 3, Spania — 3, Elveția — 5, România — 2, Japonia — 3), s-au declarat, multumite de pîrtie.

În urma rezultatelor obținute la antrenamente, întrecerile actualei ediții a Campionatului European de bob se anunță deosebit de înverșunate. Pe lîngă boberii cunoscuți, s-au prezentat de astă dată la Cervinia și o seamă de tineri deosebit de talentați. Ne referim la **Heibel** (R.F.G.) și **Roy** (Franța), doi piloți de curaj și cu multă siguranță în manevrarea fiselelor. Prezența acestora, ca și a altor tinere speranțe, este cu atît mai bine venită, cu cît de la actualele campionate lipsesc cîteva celebrități. Nu s-au prezentat elvețianul **Candrian,** austriacul **Gruber** și italianul **de Zordo** (campion mondial), ultimul accidentat la campionatul de bob, al Italiei, recent încheiat.

La ultima zi de antrenament, doar șapte echipaje au reușit să coboare sub 1:14 min. : **D'Andrea** (Italia) 1:13,31, **Roy** (Franța) 1:13,46, **Zimmerer** (R.F.G.) 1:13,56, **Vicario** (Italia) 1:13,72, **Heibel** (R.F.G.) 1:13,92, **Alvera** (Italia) 1:13,96 și **Panțuru** (România) 1:13.98.

De data aceasta, boberii români au o misiune grea. Sînt handicapați de lipsa antrenamentelor pe pîrtiile de gheață, dar, în sfîrșit, cele două echipaje din România, **Panțuru — Țancov** și **Panaitescu — Focșăneanu,** vor încerca să se comporte cît mai onorabil.

Joi au loc ultimele antrenamente, iar vineri este zi de pauză, urmînd ca simbătă și duminică să se desfășoare cele patru manșe ale campionatului european.

MECI INTERNAȚIONAL DE SCRIMĂ LA TG. MUREȘ

TG. MUREȘ (prin telefon). În localitate a avut loc meciul internațional de scrimă dintre echipele clubului sportiv Medicina și o combinată a unor cluburi sportive din R. P. Ungară. Meciul s-a încheiat la egalitate : trăgătorii din Tg. Mureș și-au apropriat victoriile la floretă bărbați (11—5) și spadă (14—2), în timp ce oaspeții le-au cîștigat pe cele de floretă femei (9—7) și sabie (12—4).

C. ALBU, corespondent

Turneul de șah de la Orense

ȘI VICTOR CIOCÂLTEA PRINTRE FRUNTAȘI

MADRID, 17 (Agerpres). — Cu trei runde înaintea încheierii turneului internațional de șah de la Orense (Spania), marele maestru român Florin Gheorghiu continuă să fie lider al clasamentului cu 7 p. și este urmat de Pidevski (Bulgaria) — 5½ p. Ciocâltea (România) și Parma (Iugoslavia) — 5 p. Cobo (Cuba) — 4½ p. Benko (S.U.A.) — 4 (1) p. Pomar (Spania) — 3½ p. Medina (Spania) — 3 p. Mednis (S.U.A.) — 2½ (1) p. Janosevici (Iugoslavia), Durao (Portugalia) — 2½ p și Castro (Filipine) 2 p.

În runda a 8-a, Gheorghiu (cu piesele albe) l-a învins în 23 de mutări pe Medina. Pidevski a cîștigat la Janosevici și Durao la Castro. Ciocâltea a remizat cu Cobo (în 17 mutări), rezultat înregistrat și în partida Parma — Pomar. Partida dintre Ciocâltea și Mednis, întreruptă în runda anterioară, s-a încheiat după 76 de mutări cu victoria maestrului român.

Trei dintre fruntașii slalomului uriaș de la Adelboden, desfășurat în preziua întrecerilor feminine de la Grindelwald. Vedem (de la stînga la dreapta) pe norvegianul Erik Haker, *italianul* Gustavo Thoeni — *cîștigătorul probei — și austriacul* Hansi Hinterseer.

DIN NOU ANNEMARIE PROELL...

ZURICH, 17 (Agerpres). — Proba feminină de coborîre din cadrul concursului internațional de schi disputat la Grindelwald (Elveția) a fost cîștigată de austriaca Annemarie Proell cu timpul de 2:27,92. Ea a fost urmată în clasament de compatrioatele sale Wiltrud Drexel — 2:28,50 și Brigite Tosching — 2:32,25.

În urma acestei victorii, a 5-a în acest sezon, în clasamentul individual al „Cupei Mondiale", Annemarie Proell se află pe primul loc cu 150 puncte, fiind urmată de compatrioatele sale Monika Kaserer — 56 p și Irene Lukasser — 55 p. Pe echipe : 1. Austria 665 p ; 2. Elveția 299 p ; 3. Italia 223 p ; 4. Franța 218 p ; 5. R.F.G. 146 p etc.

CALEIDOSCOP

O nouă anchetă internațională, organizată de compania engleză de televiziune B.B.C., a desemnat-o pe gimnasta sovietică Olga Korbut *drept cea mai bună sportivă a anului 1972. Iat-o, prezentîndu-și trofeul, o originală statuetă avînd ca temă de inspirație o cameră de luat vederi.*

REVENIREA UNUI „VETERAN"

Performerul turneului internațional de tenis de la Sydney a fost „veteranul" Mal Anderson (în vîrstă de 37 de ani), care a terminat învingător în două probe. În finala de simplu bărbați, Mal Anderson a obținut o surprinzătoare victorie cu 6—3, 6—4, 6—4, în fața celebrului său compatriot Ken Rosewall, marele favorit al competiției. Reamintim că, în semifinale, Mal Anderson îl eliminase pe John Newcombe, o altă celebritate a tenisului australian. Cel de-al doilea succes al lui Anderson a fost realizat în proba de dublu masculin, unde, jucînd alături de Rosewall, a cîștigat cu 6—1, 6—4 finala susținută împotriva perechii Metreveli (U.R.S.S.) — Newcombe (Australia).

Un dublu succes care certifică valoarea încă proaspătă a acestui „veteran" al tenisului.

SIMPLU ȘI ORIGINAL

Astfel poate fi calificată invenția electroniștilor sovietici Celrighin, Schwartz și Persin. E vorba de o tabelă de marcaj transportabilă, menită a fi utilizată în săli mici și putînd fi mînuită cu multă ușurință. Pe acest tabel luminos se pot reproduce, pe cale destul de rapidă, formații, scoruri și alte diferite detalii privind o partidă oarecare.

Aparatul constă dintr-o ramă de dimensiuni variabile, în care este cuprinsă o rețea și un geam mat. În spate se află o sursă luminoasă, un bec puternic alimentat de la o rețea obișnuită. Asamblîndu-se cartele perforate, de dimensiuni reduse, acestea figurează pe ecranul mat cifre și litere, cu ajutorul unui simplu epidiascop. Imaginile care apar pe ecranul tabelei de marcaj nu se deosebesc prin nimic în claritate de cele ale unei tabele electronice, numai că instalarea unei asemenea aparaturi nu necesită decît o cheltuială extrem de redusă. Precum și un abil mînuitor de cartele perforate cu litere și cifre.

STATISTICĂ TRAGICĂ

Noi fapte vin să ilustreze duritatea excesivă a fotbalului american. După cum se știe, acest sport este practicat numai în S.U.A., fiind o combinație hibridă între rugby, fotbal și... catch. De curînd, la meciul „leilor" din Detroit contra „ursilor" din Chicago (după denumirea echipelor), a rămas lesinat pe teren Chuck Hughes, unul din cei mai populari jucători ai Americii. În drum spre spital, el a decedat. Prilej pentru ca presa sportivă să atragă din nou atenția asupra procentului enorm al mortalității, oferit de acest sport. Numai în cursul anului trecut, 29 de jucători au sucombat ca urmare a loviturilor primite în timpul meciurilor de fotbal american.

În cadrul unei anchete televizate, prof. **Charles Blith,** de la Universitatea North-Carolina, i-a făcut responsabili de această gravă stare a lucrurilor pe managerii și antrenorii echipelor, foarte atenți la partea financiară a activității ce o dirijează, dar neglijînd aproape total asistența medicală. Faptul că, în ultimele luni, s-au înregistrat numai la antrenamente 14 cazuri de traumatisme cu urmări tragice cărora le-au căzut jertfe tineri jucători (majoritatea studenți) trebuie să constituie un semnal de alarmă.

„A încotoșmăna pe jucători cu un echipament, așa zis protector, greoi și ridicol, — făcîndu-i să semene cu marțienii — nu folosește la nimic, a spus profesorul american. **Să ne revizuim concepțiile despre sport, care trebuie să fie o bucurie a vieții și nicidecum o arenă a violenței și a morții".**

ȘAH ÎN SECOLUL DOI

Jocul de șah a devenit cu trei secole mai vechi, afirmă arheologii din Uzbekistan care au scos la iveală cîteva figurine de fildeș din secolul doi al erei noastre. Acestea erau mutate pe o tablă cu pătrățele, în cadrul unui joc foarte asemănător șahului. Orientalistul englez H. Murray, în cartea sa „Istoria șahului", datează apariția acestui joc abia în secolul V al erei noastre, dată infirmată acum de noile descoperiri.

Piesele de șah descoperite de cercetătorii din Uzbekistan în toamna anului trecut cu ocazia săpăturilor efectuate în orașul Dalverzin-Tepa (Uzbekistan), pe valea rîului Surhandaria, se aflau sub un strat de 2 m de pămînt. În casa aparținînd probabil unui locuitor, Elefantul și Taurul Zebu, două din aceste figurine au un postament dreptunghiular. Elefantul, care se pare că a deținut rolul reginei, are o înălțime de 24 mm iar Taurul Zebu, figură nemaiîntîlnită pînă acum, a jucat rolul turnului, avînd o înălțime de 18 mm.

Datarea celor două figurine a fost stabilită prin vechimea statuiei Cuș (din care făcea parte acest oraș), care se întindea și pe actualul teritoriu al Indiei, Pakistanului, Afganistanului și Tadjikistanului. În ajutorul stabilirii exacte a perioadei respective, au venit și vasele de ceramică și monezile descoperite cu această ocazie care aveau gravate pe ele chipul regelui Huvișka din secolul doi al erei noastre

„PROFEȚII"

Cu o seară înainte ca echipa națională a Italiei, să realizeze la Napoli, un stupefiant — pentru suporteri, dar și pentru opinia publică „neutră" — scor alb cu reprezentativa Turciei, în preliminariile C. M., televiziunea penisulară a programat un întins reportaj despre fotbal, oferind microfonul lui Sandro Salvatore, căpitanul echipei Juventus din Torino, lidera campionatului. Cunoscutul apărător torinez, de mai multe ori component al „Squadrei Azzurra", a repetat în fața camerelor de televiziune declarația făcută în ajunul Anului Nou unui corespondent al agenției de presă A.D.N. : **„Reprezentativa Italiei va confirma în 1973 valoarea sa, marea sa clasă. Preliminariile campionatului mondial îi oferă cel mai nimerit prilej"...**

Nu s-ar zice că Salvatore are vocație de... profet. A doua zi, a fost un penibil 0—0.

RECORD ÎN MIȘCARE

Cu două luni înainte de primele starturi, a și fost înregistrat un „record" al viitoarelor campionate europene de atletism în sală, programate la 10—11 martie, la Rotterdam. Este vorba, bineînțeles, de un record de participare, pînă acum fiind anunțați 340 de atleți și atlete din 20 de țări. Această cifră depășește net pe cea înregistrată la precedenta ediție a campionatelor, care au avut loc în 1971 la Sofia. De notat că recordul va fi cu siguranță ameliorat în săptămînile care urmează, deoarece țări cu pondere atletică, așa cum sînt Franța, Anglia, Italia, Polonia și Ungaria, mai urmează să-și confirme participarea.

ÎN TON CU MODA

Cu o lună în urmă, tînăra tenismană americană Chris Evert, una din revelațiile ultimului sezon internațional, declara reprezentanților presei că nu va semna nici un contract cu nouă grupare profesionistă condusă de Cladys Heldman, în care sînt incluse majoritatea stelelor tenisului feminin. „Rezistența" a durat puțin, căci o ultimă știre ne anunță că blonda Chris a semnat totuși contractul...

Sîmbătă trecută, ea a și participat la o reuniune de avanpremieră, prezentînd cîteva noi modele de rochii și bluze pentru tenis, în cadrul unui festival al modei care a avut loc la hotelul Waldorf-Astoria din New York.

S-AU ÎNCHEIAT ÎNTRECERILE DE BOX DIN CADRUL JOCURILOR SPORTIVE AFRICANE

● O declarație a directorului UNESCO, René Maheu

LAGOS, 17 (Agerpres). — Finalele turneului de box au deținut capul de afiș în cea de-a 9-a zi de întreceri ale „Jocurilor sportive africane" de la Lagos. Pugiliștii nigerieni cu trei medalii de aur și cei din Kenya și Uganda, cu cîte două titluri, au dominat reuniunea finală, care a prilejuit dispute de înalt nivel tehnic, evidențiind încă o dată marile calități ale tinerilor sportivi africani, care s-au remarcat în această ramură sportivă și la ultimele ediții ale J.O.

În ordinea celor 11 categorii, medaliile de aur au fost cucerite de următorii competitori : Odvori (Uganda) ; Fericka (Zambia) ; Omolo (Uganda) ; Odore (Kenya) ; Awad (Sudan) ; Nwakpa (Nigeria) ; Belasayo (Guineea) ; Hamani (Algeria) ; Dula (Kenya) ; Ikiori (Nigeria) și Ayinle (Nigeria).

În co...petiția de fotbal s-a disputat partida pentru locurile 3—4 între reprezentativele Republicii Arabe Egipt și Ghanei. Fotbaliștii egipteni au obținut victoria cu scorul de 2—1 (1—0).

Turneul masculin de tenis s-a încheiat cu victoria jucătorului egiptean Aly Daoudi. În finală, acesta a dispus cu 6—3, 6—2, 6—2 de nigerianul Thompson Onibokun.

Directorul UNESCO, **René Maheu,** care asistă la „Jocurile sportive africane", a acordat un interviu corespondentului ziarului **„Le Figaro",** în care declară printre altele : **„În urma contactelor pe care le-am avut cu reprezentanți ai Comitetului Internațional Olimpic, și în special cu președintele Killanin, am constatat că există posibilitatea unei colaborări mai strînse între C.I.O. și organele UNESCO. Personal cred că este în interesul mișcării olimpice să nu neglijeze latura educativă la nivelul individului și al maselor. Sportul ca spectacol ar trebui să fie dublat de o acțiune mai largă pe planul moral începînd încă din vremea cînd viitorul sportiv se află pe băncile școlii. Aceste idei au fost dealtfel susținute de însăși fondatorul Olimpiadelor moderne, Pierre de Coubertin. El iubea sportul îndeosebi pentru valorile morale și estetice pe care acesta le putea dezvolta în rîndul tineretului. În ceea ce ne privește, UNESCO nu se interesează de sportul de mare competiție și nu întreține relații cu federațiile sportive, dar acest organism ar putea completa în modul cel mai fericit activitatea sportivă prin acțiuni culturale și educative** — a încheiat R. Maheu.

TELEX ● TELEX ● TELEX ● TELEX

La Crystal Palace din Londra s-a desfășurat întîlnirea internațională amicală de badminton dintre selecționatele R.P. Chineze și Angliei. La capătul unor dispute spectaculoase, sportivii chinezi au terminat învingători cu scorul de 5—2. În cel mai așteptat meci, campionul chinez Hou Ciacian l-a învins cu 15—7, 15—4 pe cunoscutul jucător englez Daerek Talbot.

■

Pugilistul englez Joe Bugner și-a păstrat titlul de campion european la categoria grea, învingînd la puncte, după 15 reprize, pe campionul Olandei, Rudi Lubbers. Întîlnirea a avut loc la „Royal Albert Hall" din Londra. În ciuda unui handicap de 10 kg — Bugner a cîntărit 99,340 kg, iar Lubbers 89,300 kg — boxerul olandez, nefiînvins în 21 de meciuri susținute la profesioniști, a opus dîrză rezistență campionului. Acesta și-a adjudecat victoria datorită faptului că a terminat mai puternic, acumulînd puncte în ultimele trei reprize. După cum se știe, Joe Bugner (în vîrstă de 22 de ani), urmează să-l întîlnească la 14 februarie pe fostul campion mondial Cassius Clay, într-un meci de 10 reprize programat pe ringul din Las Vegas.

■

În prima rundă a turneului internațional de șah de la Wijk Aan Zee (Olanda) au fost consemnate cîteva remize, în partidele Hort (Cehoslovacia) — Vasiukov (U.R.S.S.), Liubojevici (Iugoslavia) — Langeweeg (Olanda), Hartoch (Olanda) — Najdorf (Argentina), Zuidema (Olanda) — Donner (Olanda) și Szabo (Ungaria) — Ribli (Ungaria). S-au întrerupt celelalte trei partide: Andersson (Suedia) — Ree (Olanda) Planinci (Iugoslavia) — Tal (U.R.S.S.) și Balașov (U.R.S.S.) — Enklaar (Olanda).

■

La Rostov pe Don au continuat campionatele unionale de patinaj artistic. În proba de dans titlul a revenit celebrului cuplu Ludmila Pahomova—Alexandr Gorșkov, campioni mondiali și europeni, care au totalizat 408,9 puncte. Pe locurile următoare s-au clasat Tatiana Votiuk — Viaceslav Jigalin 391,1 puncte și Irina Moiseva—Andrei Minenkoc 375,0 puncte.

Redacția și administrația : București, str. Vasile Conta nr. 16 ; telefoane : centrala 11.10.05, secția corespondenți 11.51.69, interurban 72 și 286 ; telex : sportrom buc. 180. Tiparul I. P. „Informația", București 40 368

Biblioteca municipală Târgu-Mureș

PROLETARI DIN TOATE ȚĂRILE, UNIȚI-VĂ!

Sportul

ZIAR AL CONSILIULUI NAȚIONAL PENTRU EDUCAȚIE FIZICĂ ȘI SPORT

ANUL XXIX — Nr. 7298 | 4 PAGINI 30 BANI | Vineri 19 ianuarie 1973

VIZITA DE LUCRU A TOVARĂȘULUI NICOLAE CEAUȘESCU ÎN MUNICIPIUL IAȘI

Mii și mii de locuitori ai acestei străvechi urbe moldovenești au ieșit pe străzi, în întîmpinarea secretarului general al partidului, ovaționîndu-l, salutîndu-l cu nețărmurită dragoste

Vizita de lucru a tovarășului Nicolae Ceaușescu în municipiul Iași a început joi, la primele ore ale dimineții, în aceeași atmosferă însuflețită, plină de căldură, de entuziasm general, în care l-au primit ieșenii pe conducătorul partidului și statului încă din clipa sosirii în orașul lor. Mii și mii de locuitori ai acestei străvechi urbe moldave, au ieșit pe străzi, în întîmpinarea secretarului general al partidului, ovaționîndu-l, salutîndu-l cu nețărmurită dragoste. Se scandează puternic, neîntrerupt, „Ceaușescu — P.C.R.", „Ceaușescu și poporul". Ieșenii au mai trăit asemenea momente deosebite, adînc întipărite în inimi și conștiințe în anii 1968 și 1970, cu prilejul vizitelor făcute de tovarășul Nicolae Ceaușescu, evenimente cu înalte și profunde semnificații în viața Iașului și a locuitorilor săi.

Secretarul general al partidului este însoțit de tovarășii Gheorghe Pană și Dumitru Popescu, precum și de tovarășul Vasile Potop, prim-secretar al Comitetului județean Iași al P.C.R.

În aclamațiile mulțimii, coloana de mașini se îndreaptă spre zona industrială, care-și anunță prezența prin siluetele impunătoare ale marilor întreprinderi, ridicate în ultimul timp.

Vizita începe, semnificativ, la una din cele mai cunoscute întreprinderi ieșene — Uzina „Nicolina", veche citadelă proletară, cu un glorios trecut revoluționar. Ea evocă momente de seamă din lupta desfășurată de comuniști, în perioada grea a ilegalității, împotriva fascizării țării, pentru dreptate socială și eliberarea patriei, iar în anii puterii populare pentru edificarea socialistă a României.

Uzina a fost reconstruită din mers, a renăscut, încît poate fi considerată pe drept cuvînt o unitate nouă, rod al politicii de industrializare, promovată cu consecvență de partid.

Oaspeții iubiți ai bătrînului Oraș moldovenesc se opresc apoi la țesătoria de mătase „Victoria". Este una dintre cele mai moderne unități de acest gen din țară, care a luat ființă acum trei ani.

Secretarul general al partidului dă o bună apreciere modului în care a fost concepută construcția fabricii, utilizării eficiente a spațiului de producție, ordinii și curățeniei care domnește în întreprindere, organizării judicioase a fluxului tehnologic.

Tovarășul Nicolae Ceaușescu felicită colectivul pentru succesele obținute, le urează noi realizări pentru îndeplinirea înainte de termen a cincinalului.

Următorul obiectiv vizitat este Uzina metalurgică, dată în funcțiune acum 10 ani. Deși tînără, ea și-a cîștigat o frumoasă reputație, numele său fiind astăzi bine cunoscut și apreciat. De aici, din inima de oțel a Iașului industrial, sînt expediate zilnic, în țară și străinătate, sute de tone de țevi și profile, care poartă însemnele exigenței și competenței.

În actualul cincinal, uzina va cunoaște o amplă dezvoltare, urmînd să devină, în 1975, cea mai mare întreprindere producătoare de țevi din țară.

La plecare, conducătorul partidului și statului felicită colectivul uzinei pentru realizările obținute și îi urează noi succese în activitatea viitoare.

Este vizitată apoi una din cele mai moderne unități de pe platforma industrială din străvechiul centru cultural al Moldovei, Uzina de fire sintetice, ale cărei produse cu marca Terom, se bucură de aprecieri unanime în țară și numeroase părți ale lumii.

După ce a luat cunoștință de realizările remarcabile obținute de oamenii muncii din întreprinderile industriale reprezentative ale Iașului, în înfăptuirea cincinalului înainte de termen, tovarășul Nicolae Ceaușescu a vizitat unități agricole din apropierea orașului. Primul popas l-a făcut la Combinatul avicol intercooperatist Iași.

În continuare este vizitată ferma zootehnică „Căprița" a Întreprinderii agricole de stat Iași.

Agenda vizitei de lucru la Iași a mai cuprins în continuare întîlniri cu oameni de știință, precum și cu cadre didactice și studenți ai Universității și Institutului politehnic din acest vechi și prestigios centru al științei și culturii românești.

Se vizitează mai întîi Institutul de chimie macromoleculară „Petru Poni", unitate științifică care a adus un aport substanțial la dezvoltarea și crearea unor noi ramuri ale industriei chimice românești. La indicația secretarului general al partidului și cu sprijinul său direct, institutul a fost dezvoltat în ultimii ani, construcția lui definitivă fiind terminată la sfîrșitul anului trecut.

(Continuare în pag. a 4-a)

IERI ÎN CAPITALĂ A AVUT LOC

PRIMA REUNIUNE A LOTULUI NAȚIONAL DE FOTBAL

Aspect din sală, de la prima reunire a noului lot reprezentativ de fotbal

La sediul F.R.F. a avut loc ieri după amiază prima reunire din acest an a lotului reprezentativ de fotbal, recent constituit.

Au fost prezenți toți cei 25 de jucători, antrenorii Valentin Stănescu și Robert Cosmoc precum și antrenorii echipelor divizionare A. De asemenea, au luat parte membri ai Biroului federal.

Ședința de ieri, în cadrul căreia tov. Mircea Angelescu, președintele federației, a prezentat o informare asupra sarcinilor ce revin echipei în acest an și a felului cum F.R.F. intenționează să acționeze pentru atingerea obiectivului de performanță stabilit (calificarea „tricolorilor" în turneul final al C.M.), a avut un pronunțat caracter de lucru. O parte dintre jucătorii lotului au luat cuvîntul, expunîndu-și unele păreri asupra modalităților de pregătire și exprimîndu-și adeziunea față de obiectivul propus.

În încheierea consfătuirii de ieri cu componenții lotului reprezentativ, antrenorul Valentin Stănescu a făcut o prezentare detaliată asupra celor mai apropiate acțiuni.

Față de cele anunțate pînă acum în legătură cu turneul în Franța și Spania, informăm că cel de-al treilea joc (din 17 februarie) se va juca la Malaga sau Madrid. În plus s-a mai precizat că adversarul din 3 februarie al echipei naționale (în ajunul plecării în turneu) va fi Petrolul Ploiești.

După consfătuire, jucătorii au plecat la cluburile lor.

CAMPIONATUL MASCULIN DE HANDBAL

LUPTA PENTRU PUNCTE VA DOMINA JOCURILE TURNEULUI CARE ÎNCEPE AZI LA GALAȚI

În moderna Sală a sporturilor din Galați se vor relua astăzi întrecerile din cadrul acestei agitate ediții a campionatului masculin de handbal, divizia A. Etapă de etapă, competiția ne-a furnizat nenumărate surprize, care au provocat perturbări într-o ierarhie a echipelor cu care ne obișnuisem de ani și ani. De pildă, în prezent, lupta pentru primul loc nu se mai dă între Steaua și Dinamo București, ci între Steaua și Universitatea București, deoarece dinamoviștii se află abia pe locul IV străduindu-se să reintre în circuitul fruntașilor. Pentru aceasta ei vor trebui să întrecă, în meciul direct de la Galați, formația-surpriză a acestei ediții a campionatului Minaur Baia Mare. La fel de pasionantă este și lupta pentru evitarea retrogradării, unde, de asemenea, apar nume de formații pe care, sincer vorbind, nu le-am fi bănuit la începerea competiției să ajungă în această postură (Politehnica Timișoara, Dinamo Brașov).

Este cert, deci, că turneul de la Galați se anunță extrem de interesant în ceea ce privește... goana după puncte. O astfel de situație în desfășurarea competiției, cînd victoriile se decid la diferențe minime și în finalurile partidelor, implică mult calm și disciplină atît din partea jucătorilor și antrenorilor, cît și a arbitrilor. Să nu uităm că o parte din echipe nu vor avea efectivele complete din cauza unor suspendări, dictate după incidentele petrecute la turneul precedent.

Programul de azi (de la ora 14,30): **Politehnica Timișoara — Voința București, Universitatea București — Trotușul, Dinamo Brașov — Steaua, Universitatea Cluj — Independența Sibiu, Minaur — Dinamo București.**

Azi, pe micul ecran, la ora 22,50 repriza a doua a meciului Minaur — Dinamo (înregistrare).

Finala națională de patinaj viteză

Maria Tașnadi și Vasile Coroș — campionii sprinterilor la seniori

TUȘNAD, 18 (prin telefon, de la trimisul nostru). — După mai mulți ani de necazuri pricinuite de condițiile atmosferice neprielnice, de data aceasta vremea a ținut și cu participanții la întrecerile seniorilor din cadrul „naționalelor" de patinaj. Joi, la Tușnad, a fost mult soare, dar nici prea cald, nici prea frig, exact cum este timpul ideal pentru un concurs de patinaj. În consecință, gheața a fost de o calitate superioară.

Primele dispute, rezervate seniorilor și juniorilor mari, s-au anunțat interesante încă de miercuri seară, cînd la ședința tehnică sorții au decis... împerecherea unor alergători valoroși și de forțe sensibil egale. Astfel, la seniori 500 m, performerul actualului sezon, **Vasile Coroș**, care a parcurs această scurtă distanță pentru prima oară în țara noastră sub 45 de secunde, la „Cupa Agronomia" Cluj, a alergat acum în cursă direct cu campionul probei, ing. **Dan Lăzărescu.** Previziunile s-au adeverit pe deplin. Cei doi sprinteri, recunoscuți specialiști ai probei, au furnizat o întrecere mult gustată de public, realizînd timpi excelenți, cele mai bune rezultate obținute vreodată în patinajul nostru: V. Coroș — 44,6; D. Lăzărescu — 44,7. Tînărul patinator originar din Tg. Mureș, Vasile Coroș (care în prezent își satisface stagiul militar la Brașov, și este antrenat de cunoscutul specialist **Ernest Ulrich**), preia acum titlul de campion al patinatorilor pe distanța de 500 m de la veteranul Dan Lăzărescu, care poate fi considerat, la cei 37 de ani ai săi, un adevărat exemplu de voință și conștiinciozitate în pregătire.

La fel de spectaculoase puteau fi și celelalte confruntări, dar din păcate, unul dintre principalii candidați la primul loc, dinamovistul bucureștean **Victor Sotirescu,** avîndu-l partener pe pistă pe cunoscutul vitezist **Alexandru Boer,** a căzut în turnantă aproape în același timp cu puternicul său adversar, ratîndu-se astfel această cursă, mult așteptată de spectatori. Accidentarea alergătorilor menționați, ca și evoluția sub așteptări a lui An-

Traian IOANIȚESCU

(Continuare în pag. a 2-a)

PE MARGINEA UNEI GALE REUȘITE

NUMAI ÎNTRE CORZILE RINGULUI TINERII BOXERI POT IEȘI DIN ANONIMAT

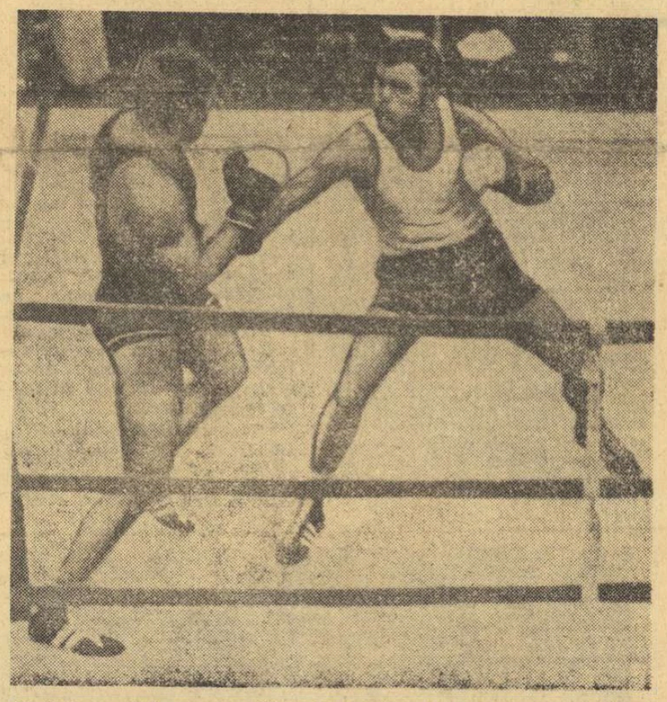

Tînărul „greu" brașovean Gheorghe Cuciureanu (stînga) a avut pentru prima dată un rival de talie internațională, Ion Alexe, în fața căruia și-a demonstrat, deocamdată, doar curajul și dîrzenia...

Foto: S. BAKCSY

Nu exagerăm cu nimic afirmînd că întîlnirea de box dintre dinamoviștii bucureșteni și cei brașoveni a onorat așteptările numeroșilor spectatori care au umplut miercuri, pînă la refuz, sala Dinamo din Capitală. A fost o seară pugilistică de calitate, în care atît gazdele cît și oaspeții s-au prezentat bine pregătiți, furnizînd dispute spectaculoase, de bun nivel tehnic. I-am revăzut pe mulți dintre așii boxului nostru — **Calistrat Cuțov, Ion Alexe, Paul Dobrescu, Ion Györfi** — și alături de ei echipa brașoveană, foarte tînără, dar talentată, ambițioasă și dornică de afirmare. Boxerii de la poalele Tîmpei nu au acceptat, așa cum s-ar fi putut crede, rolul de sparing-parteneri în fața valoroșilor pugiliști din Capitală și și-au apărat șansele cu îndîrjire, chiar și cînd acestea erau minime, așa cum a fost în cazul întîlnirilor **Calistrat Cuțov — Gheorghe Agapșa** și **Paul Dobrescu — Ilie Tirilă.** Cuțov și Dobrescu au cîștigat prin abandon în rundul doi, dar nu înainte de a fi remarcat curajul și cunoștințele tehnice ale tinerilor brașoveni. Aceștia din urmă, lipsiți de experiența marilor meciuri, au făcut aceeași greșeală tactică. În dorința de a se afirma cît mai... rapid, Agapșa și Tirilă au atacat chiar din primele minute de luptă încercînd să-i surprindă pe cei doi... „vulpoi" ai ringului, Cuțov și Dobrescu. Replica bucureștenilor a fost fără menajamente și am apreciat decizia antrenorului brașovean **Mihai Cerchez** de a întrerupe lupta, menajîndu-și astfel elevii.

Așa cum am mai spuse, această gală amicală a constituit un bun prilej pentru scoaterea „în lume" a unor tineri talentați. Exceptîndu-i pe Tirilă și Agapșa, de care am amintit, merită subliniată evoluția lui **Ion Șulă,** campion de juniori anul trecut. El a făcut un meci excelent în compania lui **Ștefan Boboc.** Consacratul dinamovist bucureștean a fost obligat să împartă decizia cu Ion Șulă, boxer cu un foarte bogat bagaj de cunoștințe tehnice și cu un stil de luptă deosebit de eficace. Campionul european de tineret **Alexandru Turei** s-a prezentat în fața lui **Remus Cozma** cu un întreg arsenal de lovituri precise și cu eschive spectaculoase. Dinamovistul bucureștean a replicat însă cu argumente asemănătoare și, din toate acestea, a ieșit un meci de toată frumusețea, aplaudat în picioare de spectatori. A cîștigat Turei pentru un plus de claritate, mai ales în ultima parte a partidei.

„Greul" **Ion Alexe** a luptat trei reprize cu tînărul **Gheorghe Cuciureanu,** un băiat dîrz și curajos căruia i-a demonstrat însă că boxul nu înseamnă numai curaj și dîrzenie, ci și cunoștințe tehnice.

Exceptînd întîlnirile dintre dinamoviști, gala a mai cuprins și cîteva meciuri de juniori. I-am remarcat îndeosebi pe **Daniel Amza** (Progresul București), **Mihai Teodorescu** (Sc. Sp. Energia), **Dumitru Loloț** (Dinamo București) și **Dumitru Petropavlovschi** (Progresul București).

Inițiativa clubului Dinamo București de a organiza gale amicale are, după cum vedem, rezultate îmbucurătoare. E nevoit însă și de concursul altor cluburi și asociații cu secții de box. Sperăm că nu va trece prea mult timp și vom avea din nou prilejul să asistăm la o gală tot atît de reușită.

Petre HENȚ

VIAȚA SPORTIVĂ A ORAȘELOR ȚĂRII

VIAȚA SPORTIVĂ A ORAȘELOR ȚĂRII

BISTRIȚA — UN ORAȘ ÎN PLINĂ EFERVESCENȚĂ SPORTIVĂ

Elevii clasei a VIII-a a secției germane a liceului nr. 1 din Bistrița în timpul unei ore de gimnastică condusă de profesorul Ioan Bidner.

BISTRIȚA, 17 (prin telefon). Cine se plimbă pe malul rîului Bistrița, „dincolo de zidurile cetății" — cum spun hrisoavele — și întîlnește clădirea sobră din 1881 care adăpostește, sub grinzi savant împletite, o străveche sală de gimnastică, va avea prima revelație a tradiției sportului pe aceste meleaguri. Dar adevărata vocație sportivă a vechii urbe nu se întemeiază doar pe amintirea trecutului. Vizitatorul de astăzi al capitalei județului Bistrița-Năsăud va fi surprins de masa adolescenților care formează o cincime din populația orașului și care irump cu tot elanul vîrstei lor în arena exercițiului fizic. I-am văzut în sălile de gimnastică în timpul orelor de educație fizică, i-am văzut în clipele de destindere, patinînd pe luciul gheții, i-am văzut la programul de pregătire atletică, porniți în întîmpinarea performanței. Acest tablou reconfortant ne-a dat certitudinea că **la Bistrița, astăzi, sportul este parte componentă a preocupărilor tineretului, ca un semn al vremurilor noi. Interesul tineretului pentru exercițiul fizic nu este doar expresia unei simple pasiuni, ci, fără îndoială, rezultanta unei munci de educație prestată de toți cei chemați să o facă. Este, desigur, așa, pentru că oglinda sportivă a unei comunități nu reflectă numai activitatea competițională (căreia îndeobște sîntem tentați să-i acordăm valoare prioritară), ci și străduințele ce converg spre sănătatea populației, grija pentru fortificare fizică, pentru agrementul prin mișcare, pentru penetrația educației fizice în masă.**

O PERECHE DE SCHIURI ÎN FIECARE CASĂ!

Este poate adevărat — cum susținea cineva — că la Bistrița, în podul fiecărei case, există o pereche de schiuri și deci, în locuință, cel puțin un practicant al sporturilor de iarnă. De altfel, gerul aspru al acestor zile care face zăpada să scîrțîie sub tălpi pe străzile orașului, spre deosebire de iarna dulce de la șes, îndeamnă la ieșiri spre derdelușuri și pîrtiile de schi. Iar de la îndemn la faptă, e doar un pas. Nu numai mulțimea afișelor de pe panourile din oraș, ci și numeroși martori oculari ne-au vorbit despre frumoasa excursie de la ultimul sfîrșit de săptămînă cînd, potrivit obiceiului lor, sute de bistrițeni au pornit spre dealurile Fîntînele și Colibița.

Pasiunea pentru sport a copiilor se naște poate, aici, în fiecare casă. Dar este absolut sigur că ea este consolidată (iar cînd e cazul chiar sădită) în mediul școlar. Convingerea aceasta ne-au dat-o vizitele în cîteva școli bistrițene, unde lecțiile de educație fizică se disting prin seriozitate, spirit pedagogic, atractivitate, elemente care stîrnesc receptivitatea elevilor și îi apropie mult de țelul propus,

Nușa DEMIAN
Victor BĂNCIULESCU
Foto: Dragoș NEAGU

(Continuare în pag. a 2-a)

ANUL 1973 VA DESEMNA UN SINGUR CAMPION MONDIAL LA TENIS

La startul unui nou sezon internațional în sportul alb, sub semnul „unificării"

Abia încheiat un an de tenis, iată că următorul a și plecat din start. Mai exact, trei starturi... Fiindcă în trei puncte diferite de pe glob, așii rachetei au intrat pentru prima oară în luptă, cu efective complete. Este vorba de inaugurarea circuitului de iarnă, seria turneelor „indoor", devenită tradițională, care ocupă calendarul internațional al tenisului pînă la clasicele întreceri în aer liber. Un circuit care este — așa cum am spus — divizat în trei secțiuni, în noile condiții, deosebit de interesante, ale disputării marilor întreceri sub semnul unificării tenisului profesionist cu cel amator.

De la începutul acestui an, federația internațională de tenis (F.I.L.T.) nu mai face deosebire între profesioniști cu contract, cei independenți, sau jucătorii amatori. Toți au dreptul să participe la competițiile puse sub egida F.I.L.T., inclusiv întrecerile pe echipe din cadrul Cupei Davis. Pentru prima oară în istoria sportului alb, toate porțile sînt deschise, nici o piedică regulamentară sau organizatorică nu stă în calea diverselor categorii de jucători. Se joacă într-un sistem „open" total, așa cum a fost statuat prin acordul intervenit în vara trecută între forul internațional de specialitate, reprezentat prin președintele său, danezul Alan Heyman, și conducătorul celui mai puternic grup profesionist (W.C.T.), americanul Lamar Hunt.

O MASIVĂ CONCENTRARE DE MARI VEDETE

De ce sînt atunci trei starturi, și nu unul singur? Aceasta se explică

Radu VOIA

(Continuare în pag. a 4-a)

Cei doi laureați ai sezonului 72: Arthur Ashe — campion mondial profesionist și Ilie Năstase — cîștigătorul Marelui Premiu — F.I.L.T., campion mondial neoficial. Anul acesta tenisul va avea un singur campion... Cine va fi?

Foto: Theo MACARSCHI

NOI PATINOARE NATURALE PUSE LA DISPOZIȚIA TINERETULUI BUCUREȘTEAN

După știrea publicată în urmă cu cîteva zile privind deschiderea patinoarului natural de la Palatul Pionierilor iată că acum sîntem în măsură să facem cunoscut că alte oglinzi de gheață au fost puse la dispoziția tineretului bucureștean. În prezent, se mai poate patina pe terenurile bazei sportive a Tenisclubului București (Calea Plevnei nr. 63), între orele 9—13 și 15—19, iar duminica între orele 9—14, pe terenurile de la Stadionul Tineretului, între orele 9—13 și 16—21, pe terenurile de baschet din Parcul sportiv Progresul (str. Dr. Staicovici), pe terenurile de volei din Parcul Copilului (intrarea prin Bd. 1 Mai) și altele. Toate aceste patinoare sînt deservite de vestiare încălzite, iar seara, după cum am fost informați, sînt iluminate.

PATRU LUPTĂTORI ROMÂNI AU PLECAT IERI ÎN FRANȚA

Ieri dimineață au plecat la Clermont-Ferrand patru luptători români care vor participa la întrecerile celei de a doua ediții a **„MEMORIALULUI ROGER COULON":** **Petre Coman** (cat. pană) și **Stelian Morcov** (cat. mijlocie) la libere, **Ion Păun** (cat. pană) și **Ion Gabor** (cat. semimijlocie), la greco-romane. Luptătorii români sînt însoțiți de antrenorul federal **Ion Crișnic.**

La această ediție — ale cărei confruntări vor avea loc sîmbătă și duminică — vor mai participa, la categoriile menționate mai sus, luptători din **Japonia, Uniunea Sovietică** și **Franța.**

CAIAC-CANOE

A ÎNCEPUT CURSA PENTRU CELE 18 TITLURI ALE CAMPIONATELOR MONDIALE

● PREGĂTIRI INTENSE PENTRU EXAMENUL DE LA TAMPERE ● RESPONSABILITATEA ECHIPAJELOR CONSACRATE, DAR ȘI A TINERILOR PROMOVAȚI ÎN LOTURILE NAȚIONALE ● REGATE INTERNAȚIONALE DE PREGĂTIRE ȘI VERIFICARE ● PE LACUL SNAGOV, ULTIMA MARE REPETIȚIE... ● OBIECTIVE MULT MAJORATE FAȚĂ DE REZULTATELE EDIȚIEI DE LA BELGRAD

In sportul caiacului și canoei, calendarul internațional al anului 1973 este, în mod firesc, dominat de campionatele mondiale programate — între 26 și 29 iulie — pe pista nautică din **Tampere**. Competiția este considerată de maximă dificultate datorită faptului că, spre deosebire de Jocurile Olimpice, are un program extrem de larg, cuprinzînd 18 probe (față de 7 la J. O.), ceea ce mărește, evident, numărul participanților și, deci, al candidaților la titluri. Dar, dificultățile sînt egale pentru toate echipele participante așa încît nici o formație, nici un echipaj nu se poate socoti avantajat sau dezavantajat în „maratonul" de la Tampere. Totul depinde de pregătire, de perfecționare, de alcătuirea celor mai valoroase echipaje ș.a.

Cu dorința de a-i informa, din timp, pe cititorii noștri despre obiectivele lotului nostru de caiac-canoe, ca și despre principalele etape de pregătire și verificare, am solicitat prof. **Jean Zamfir**, secretar general al federației de specialitate, amănunte pentru un comentariu al întregului calendar internațional din acest an. **Am aflat astfel că în 1973, ca și în anul olimpic, vor acționa aceleași criterii de participare la diferite concursuri internaționale. Este vorba de realizarea obiectivelor de verificare a tuturor echipajelor în compania celor mai valoroși adversari, pe cît va fi posibil în compania adversarilor de la... mondiale,** dar cu multă grijă pentru a se evita un program competițional exagerat de încărcat. **Se preconizează, în principiu, participarea echipajelor noastre fruntașe la cîte 3 regate internaționale, cu un interval de pauză de cel puțin două săptămîni.**

Agenda întrecerilor de amploare la care vor lua startul sportivii români începe cu regata internațională **Pancarevo** (26—27 mai). Urmează o lună „fierbinte" în care, după toate probabilitățile, se va participa la regatele internaționale de la **Jitomir, Praga, Brandenburg, Bydgoszcz** și **Duisburg**. Apoi, un final — în iulie — care cuprinde regata **Belgrad** și tradiționala regată internațională **Snagov**, ultimul mare examen dinaintea campionatelor lumii. Este posibilă și prezența la alte regate, ale căror date de disputare n-au fost încă fixate de federațiile naționale respective, dar în linii generale calendarul competițiilor internaționale prevede participările amintite mai sus.

Firește trecînd în revistă punctele principale ale calendarului internațional 1973, ne-am gîndit la tot atîtea mijloace și posibilități de pregătire și verificare a echipajelor noastre în vederea unei reprezentări de prestigiu la campionatele mondiale de la Tampere.

Este, desigur, de datoria antrenorilor, dar îndeosebi a sportivilor, să se pregătească temeinic pentru acest greu și foarte important examen. **Așteptăm ca în cadrul pregătirilor, apoi în evoluția la regatele internaționale ale sezonului și, firește, ca o încununare la campionatele mondiale, echipajele consacrate** — cuprinzînd numeroși laureați, ai Jocurilor Olimpice și ai campionatelor lumii — **să reconfirme concludent valoarea lor ridicată. Cu mare responsabilitate trebuie să privească acest obiectiv și numeroșii tineri promovați în loturile naționale,** speranțe autentice pentru viitoarea ediție a Jocurilor Olimpice, și **cu mari posibilități de afirmare internațională chiar din acest an, anul campionatelor mondiale.**

Toate aceste deziderate sînt absolut firești dacă avem în vedere pozițiile fruntașe cucerite de caiacul și canoea din țara noastră în arena europeană și mondială. Cu atît mai mult se cere îndeplinirea lor în acest an în care pentru toate loturile — caiac băieți, caiac fete și canoe — au fost stabilite obiective cu mult superioare rezultatelor care au încheiat evoluția echipei noastre reprezentative la ediția trecută a acestor campionate (**Belgrad**, 1971 — unde s-au obținut 2 locuri I, 2 locuri II și 5 locuri III). Vom aminti de exemplu, că la probele de canoe obiectivele stabilite prevăd clasarea pe locurile 1—3 în patru finale și pe locurile 2—4 în celelalte două. Performanțe crescute se anticipează și la probele de caiac-băieți și fete. Tocmai cunoscînd aceste obiective, antrenorii și sportivii trebuie să se mobilizeze total încă din această etapă a pregătirilor pentru a reuși în final, la mondialele de la Tampere să realizeze un bilanț pe măsura condițiilor și a așteptărilor. Pentru că, de fapt, cursa pentru cucerirea celor 18 titluri mondiale a început de pe acum...

Dan GARLEȘTEANU

SCHI

MODIFICĂRI ÎN CALENDARUL COMPETIȚIONAL INTERN (probe alpine)

Sîntem anunțați de către Federația română de schi și bob că, în calendarul competițional intern (probe alpine) au fost operate cîteva modificări în datele de desfășurare a unor concursuri. Din cauza insuficientei pregătiri a schiorilor noștri (datorată lipsei de zăpadă) campionatul național, programat inițial la 27—28 ianuarie, a fost amînat pentru o dată care va fi anunțată ulterior.

Iată programul concursurilor de probe alpine pe zile și locuri de desfășurare, pentru următoarele două săptămîni :

18—19 IANUARIE : **Campionatul județean Brașov** (slalom, seniori, Poiana Brașov).

20—21 ianuarie : **„Cupa speranțelor"**, etapa a III-a (slalom, copii, Sinaia).

24—25 : IANUARIE : **Campionatul național, etapa județeană Brașov** (copii și juniori, Poiana Brașov).

27—28 IANUARIE : **„Cupa județului Prahova"** (seniori, Sinaia).

3—4 FEBRUARIE : **„Cupa Steagul roșu Brașov"** (slalom, slalom uriaș, Poiana Brașov).

3—4 FEBRUARIE : **„Cupa Cîbucet"** (copii, juniori — Predeal).

8—9 FEBRUARIE : **Campionatul național de juniori** (Predeal).

10—11 FEBRUARIE : **Concursul național al copiilor** (Păltiniș).

10—11 FEBRUARIE : **Concurs internațional „Cupa Dinamo"** (Poiana Brașov).

După cum am mai anunțat, **„Cupa Unirii"**, programată inițial în ianuarie la Vatra Dornei, a fost amînată pentru 24—25 februarie, la Sinaia. Ea va fi intitulată **„Cupa U.G.S.R."**.

SCHIORI ROMÂNI CONCUREAZĂ LA WESTENDORF (AUSTRIA)

Schiorii români **Dan Cristea, Virgil Brenci, Gheorghe Vulpe** și **Marian Burchi** continuă seria evoluțiilor internaționale. Ei vor participa la un concurs la care se acordă punctaje FIS în localitatea Westendorf din Austria. Programată inițial, între 18 și 21 ianuarie, întrecerea a fost amînată pentru 23—24 ianuarie.

UN ANTRENOR — DOUĂ ÎNTREBĂRI

Profesorul **Toma Titus** de la Liceul experimental de schi din Predeal a obținut cîteva rezultate notabile — în comparație cu alți antrenori — în privința creșterii de cadre pentru schiul alpin feminin. În momentul de față, sînt componente ale lotului național de junioare, elevele sale **Nuți Degeratu, Dagmar Müller, Nela Simion** și **Cristina Ene**, la care s-a adăugat, venită de la Baia Mare, **Eva Mezei**. Fără îndoială, rezultatele obținute sînt urmări directe și ale condițiilor mai bune de pregătire pe care le are școala din Predeal. Ținînd seama de experiența dobîndită de prof. **T. Toma** am considerat utilă o discuție cu d-sa.

— Cum puteți caracteriza schiul nostru feminin ?

— Schiul feminin suferă la noi atît din punct de vedere calitativ cît și cantitativ. Îmi aduc aminte că anul trecut s-au prezentat la unele concursuri, nici mai mult nici mai puțin, decît două-trei concurente... Prima vină a acestei stări de lucruri le-o găsesc antrenorilor care, consideră — și au dreptate, dar asta nu ar trebui să conteze prea mult — că lucrul cu tinerele schioare este mai dificil, și ca atare îl ocolesc.

— Ce credeți că trebuie făcut pentru a fi remediată această stare de lucruri ?

— În primul rînd, ca noi, profesorii și antrenorii, să fim mai puțin egoiști, în sensul că nu trebuie să alergăm după rezultatele imediate și mai ușor de obținut cu juniorii și să încercăm să privim lucrurile în perspectivă. Asta înseamnă mai multe eforturi, o mai mare răspundere față de munca noastră, tact în relațiile cu părinții copiilor. Cînd spun toate acestea, mă gîndesc și la cadrele didactice din școlile generale ale localităților montane — primii descoperitori ai talentelor și, în același timp, primele noastre ajutoare.

BULETINUL ZĂPEZII

Serviciul prevederilor de scurtă durată din cadrul Institutului meteorologic ne comunică grosimea stratului de zăpadă din unele localități montane : **Sinaia** cota 1500 m 6 cm, **Predeal** 6 cm, **Virful Omul** 77 cm, **Fundata** 3 cm, **Voineasa** 16 cm, **Paring** 13 cm, **Tarcu** 2 cm, **Ciuntu** 1 cm, **Semenic** 5 cm, **Băișoara** 1 cm, **Rarău** 35 cm, **Ceahlău** 12 cm, **Tulnici** 30 cm, **Lăcăuți** 4 cm.

Pentru zilele care urmează, se prevede ninsoare generală în lanțul munților Carpați ; vîntul va prezenta intensificări, iar cerul va fi acoperit.

Unele din întîlnirile disputate în turul campionatului masculin au oferit dirze dispute la fileu.

Foto : M. FELIX

LA JUMĂTATEA CAMPIONATULUI

VOLEI

De la începerea primei părți a campionatului Diviziei A, atenția pasionaților voleiului a fost atrasă, în special, de disputele celor patru echipe înscrise în competițiile continentale. În acest răstimp, însă, celelalte formații s-au aflat fie în vacanță, fie în sălile de antrenament.

Turul campionatului masculin ne-a oferit, cu puține excepții, partide echilibrate, cu îndîrjite dispute pentru realizarea victoriilor, dar de un nivel tehnic și spectacular prea adesea nesatisfăcător. Lider autoritar, **Dinamo București** și-a dominat partenerele de întrecere, dar și-a dovedit fragilitatea (e drept, cu toate circumstanțele atenuante) în prima confruntare cu un team redutabil cum a fost T.S.K.A. Moscova. Discutînd despre celelalte competitoare, este firesc să ne întrebăm: **care este valoarea de ansamblu a echipelor învinse de sextetul dinamovist ?**

Din păcate, **majoritatea echipelor trăiesc încă pe seama... longevității sportive a unor voleibaliști de clasă.** Două exemple, în acest sens, sînt edificatoare : pînă la reintrarea lui **Aurel Drăgan** în formația de bază a Rapidului (echipă dezechilibrată și în urma unor „lovituri" primite înainte de începerea campionatului), sextetul giuleștean urma un periculos drum descendent. A trebuit ca, pe teren, să-și facă apariția A. Drăgan pentru ca, prin experiența și puterea sa de luptă, să impulsioneze pe tinerii săi elevi, parcă prea devreme blazați : la **Progresul, Horațiu Nicolau** continuă să fie elementul principal în mecanismul formației, iar locul ce-l ocupă echipa din str. dr. Staicovici în campionat nu este numai urmarea muncii sale ca antrenor, ci — și nu în ultimul rînd — și ca jucător. Cele afirmate mai înainte ar trebui să constituie o nouă temă de meditație atît pentru antrenori, cît, mai ales, pentru voleibaliști, majoritatea aflați la o vîrstă cu mult mai mică decît a celor doi admirabili sportivi menționați.

Dintre echipele studențești, **Universitatea Cluj** și **I.E.F.S.**, s-au dovedit a fi cele mai bune. În schimb, **Politehnica Galați**, prin plecarea cîtorva jucători, se zbate în anonimat, făcînd cu greu față adversarelor. Totuși, **echipele studențești nu oferă voleiului nostru, la nivelul dorit, acea vitalitate ce-i este atît de necesară**, „agitația" lor semănînd, uneori, mai mult cu o furtună într-un... pahar cu apă.

Electra și **Voința Arad** nu și-au găsit suflul necesar unei competiții de anvergură, dar nici nu dispun de elemente care să le dea posibilitatea să supraviețuiască în Divizia A, ele reușind în 11 jocuri abia una sau două victorii !

Desigur, nu se pot epuiza în cîteva rînduri toate problemele pe care le ridică întrecerea echipelor masculine în campionat, ele fiind extrem de numeroase și controversate. Poate că antrenorii — alături de toți cei ce sînt apropiați de volei — vor sprijini, prin opiniile și propunerile lor, dorința unanimă ca acest sport să urmeze o continuă linie ascendentă.

Emanuel FANTĂNEANU

ȘEDINȚA COMISIEI MUNICIPALE DE BOX

Azi, la orele 18, la sediul A.S. Loto-Pronosport din Calea Victoriei nr. 9, va avea loc ședința de dare de seamă a comisiei de box a Municipiului București pe anul 1972. Sînt invitați să participe toți antrenorii și arbitrii bucureșteni, ca și reprezentanți ai conducerilor secțiilor din Capitală.

TENIS

MECIURI ATRACTIVE ÎN ÎNTRECEREA PENTRU „CUPA UNIRII"

● Iudith Dibar-Gohn a debutat victorioasă ● Viorel Marcu speră să termine pe locul I ● Mihai Tăbăraș — un tînăr care se afirmă

Așteptat cu interes de puținii spectatori aflați în sală, meciul dintre **Iudith Dibar-Gohn** și **Vera Dudaș** a oferit prilej de comentarii celor ce sînt la curent cu evoluția respectivelor jucătoare. Gohn, avînd mai multe posibilități de a se antrena — îndeosebi atîta timp cît a evoluat la Dinamo București, dar și după ce s-a transferat la Dinamo Brașov — pornea ca favorită a întîlnirii. Vera Dudaș — o speranță a tenisului nostru feminin, cu doi-trei ani în urmă — mai păstrează, încă, multe din deprinderile tenisului modern, asimilate de la antrenorul ei, Ovici, din Tg. Mureș : lovitura de serviciu și smeci puternice, vole de drive bine plasat, avantajată fiind și de faptul că este stîngace, în sfîrșit, tinerea cu amîndouă mîinile a rachetei la lovitura de backhand. Iată calități pe care Vera Dudaș începe să le piardă, întrucît de la încheierea sezonului în aer liber, ea nu mai dispune de posibilitatea de a se antrena. Așa se și explică faptul că în fața unei Iudith Gohn cu multe ore de antrenament zilnic în acest sezon, Dudaș n-a putut ciștiga decît trei ghemuri. Rezultat final Gohn—Dudaș : 6—1, 6—2.

În celelalte meciuri feminine **Florența Mihai** a dispus cu 6—4, 6—3 de **Adriana Caraiosifoglu, Anca Floreșteanu** a ciștigat cu 6—3, 6—1 la **Mariana Ilie, Florica Butoi** a întrecut-o cu 6—0, 6—0 pe **Valeria Folticka**, iar **Constanța Turea** și-a adjudecat cu 6—0, 6—0 partida cu **Adina Teodorescu.**

S-au disputat și ultimele două meciuri din turul al II-lea al competiției băieților : **Rusu** a ciștigat cu 6—2, 6—4 în fața lui **Mîrza**, în timp ce **Mitrache** l-a întrecut cu 6—0, 6—1 pe **Tomescu.**

În „sferturi" o bună impresie a lăsat juniorul **Mihai Tăbăraș** de la Progresul, în întîlnirea cu **Viorel Marcu.** Jucătorul dinamovist a ciștigat în două seturi (6—4, 6—4), dar Tăbăraș nu s-a considerat dinainte învins, practicînd un tenis ofensiv. Se poate afirma că, pentru Tăbăraș, 1972 a fost anul saltului calitativ. Odată produs acest salt elevul antrenorului Arnulf Schmidt a intrat în vederile selecționerilor pentru echipa reprezentativă de tineret a țării.

Au rămas în cursă și ceilalți favoriți : **Nemeș** a dispus, nu fără eforturi, cu 7—6, 7—5 de **Almăjan,** în timp ce **Sotiriu** l-a eliminat cu 7—5, 6—0 pe **Mircea Cociuban.**

Roșianu a încercat să facă față ritmului rapid de joc impus de adversarul său **Dumitru Hărădău** dar, cum era de așteptat, nu a putut-o face pînă la capăt. Hărădău a ciștigat cu 6—1, 6—3.

Ceilalți patru jucători care urmează să intre în sferturi de finală nu au fost încă desemnați. Ei urmează a fi cunoscuți vineri cînd, începînd de la ora 8, vor avea loc următoarele întîlniri: **Iudith Dibar-Gohn—Mariana Simionescu, Hărădău** — învingătorul în partida **Popovici—Rusu, Manana Nunweiller—Elena Trifu ;** după amiază, de la ora 15, sînt programate meciurile **Marcu—Nemeș, Ovici—Sotiriu, Virginia Ruzici** — învingătoarea dintre **Valeria Balaj—Florica Butoi, Constanța Turea—Florența Mihai** și **Santei—Boaghe.**

Tot vineri vor începe și partidele de dublu.

Ion GAVRILESCU

MICROSTATISTICĂ

● **Cele mai scurte etape au fost a III-a și a VI-a, care au durat doar 502 min., cea mai lungă fiind a II-a care a însumat 611 minute de joc.**

● **Cele mai lungi partide :** I.E.F.S. — Politehnica Galați (3—2) și Rapid — Steaua (3—2) în care s-au jucat cîte 160 min., cele mai scurte fiind : Dinamo — Tractorul (3—0), Dinamo — Politehnica Galați (3—0), consumate în cîte 45 min.

● **Cele mai scurte întîlniri,** din punct de vedere al punctavarajului : Dinamo — Progresul (3—0; 7 puncte), Viitorul Bacău — Dinamo (0—3; 13 p), Politehnica — Voința Arad (3—0; 14 p).

● **Pentru desemnarea echipei ciștigătoare,** în cele 66 de partide ale turului au fost necesare 225 de seturi.

● **Un clasament al scorurilor înregistrate într-un set ar avea următoarea configurație:** de 29 ori 15—12, urmează 27 (15—9), 23 (15—10), 21 (15—7 și 16—14), 20 (15—13), 19 (15—11), 18 (15—8), 17 (15—6), 14 (15—5), 12 (15—3), 11 (15—4), 7 (15—2 și 17—15), 4 (15—1 și 18—16), 1 (15—0).

● **În cele 66 de partide cel mai frecvent scor a fost 3—1, consemnat de 31 de ori, 3—0 de 22 ori, 3—2 de 13 ori.**

● **Au învins cu 3—1:** Steaua (7 victorii), „U" Cluj, Viitorul, „U" Craiova (4), I.E.F.S., Progresul, Rapid (3), Dinamo, Tractorul Brașov, Electra (1); cu **3—0:** Dinamo (8), I.E.F.S., Politehnica (3), Steaua, „U" Cluj, Progresul (2), „U" Craiova, Voința Arad (1); cu **3—2:** Tractorul (3), Dinamo, Viitorul, Rapid (2), I.E.F.S., „U" Cluj, Politehnica, Electra (1).

● **Au pierdut cu 0—3:** Tractorul, Electra, Voința (4), I.E.F.S., „U" Cluj, Politehnica (2), Steaua, Viitorul, Progresul, „U" Craiova (1); cu 1—3: Voința (6), Electra (5), Viitorul, „U" Craiova (4), Progresul, Rapid (3), Politehnica, Tractorul (2), I.E.F.S., „U" Cluj (1); cu 2—3: Rapid, Politehnica (3), Progresul (2), Steaua, I.E.F.S., „U" Cluj, „U" Craiova, Tractorul (1).

● **Clasamentul pe baza jocurilor susținute acasă** are următoarea configurație: Dinamo 16 p. (8 jocuri), Steaua 14 (8 j), Rapid 13 (9 j), I.E.F.S. 12 (7 j), Progresul 11 (8 j), Politehnica 10 (6 j), „U" Cluj 10 (6 j), Electra 9 (8 j), Tractorul 8 (5 j), „U" Craiova 7 (5 j), Viitorul 7 (5 j), Voința 7 (6 j), **iar cel în „deplasare":** Viitorul 10 (6 j), „U" Craiova 9 (6 j), „U" Cluj 8 (5 j), Tractorul 7 (6 j), Dinamo, Steaua 6 p (3 j), I.E.F.S. 6 p (4 j), Progresul, Politehnica, Voința 5 (5 j), Electra 4 (3 j), Rapid 3 (2 j). **Toate jocurile între echipele bucureștene au fost considerate „acasă".**

Iulian COSTINIU

POPICE

Anul competițional internațional 1973 va fi abordat, atît la seniori cît și la juniori, cu loturi remaniate. Este salutară această hotărîre a biroului federal, de a introduce în loturile naționale sportivi tineri și talentați.

Anul acesta, pe prim plan se află reprezentativele de juniori, care, în luna mai, vor participa la campionatele europene (în Cehoslovacia). Pregătirile vor începe în curînd sub o conducere tehnică, de asemenea, modificată, cei doi noi antrenori fiind Roger Cernat — la fete și Teodor Buzea — la băieți. Juniorii au în program un antrenament comun la Mangalia Nord, la sfîrșitul acestei luni, apoi participarea la „Trofeul Reșița" și două partide interțări, în luna aprilie, cu R.D. Germană și Ungaria (în deplasare)...

Din cele două loturi de juniori (tineri pînă la 23 de ani — conform regulamentului acestui sport) fac parte: **G. Marin** (Rapid Buc.), **A. Moinar** (Record Cluj), **L. Moldovan** (C.F.R. Tg. Mureș), **V. Pișcol** (Rapid Buc.), **I. Stefucz** (Voința Cluj), **C. Apostol** (Flacăra Cîmpina), **Eva Litași** (Voința Buc.), **Rozalia Stefucz** (Voința Cluj), **Eugenia Helesch** (C.S.M. Reșița), **Ioana Buradel** (Cetatea Giurgiu) și **Margareta Nagy** (Metrom Brașov).

În loturile de seniori au fost introduși **Gertrude Apro** (C.S.M. Reșița), **Mariana Antuș** (Hidromecanica Brașov), **Ana Albert** (Voința Tg. Mureș), **Elena Birligea** (Petrolul Băicoi), **Florica Filip** (Rapid București), **D. Dumitru** (Petrolul Ploiești), **I. Fodor** (Voința Tg. Mureș), **I. Bice** (Voința Cluj), **Al. Cătinean, Gh. Dumitrescu** (Gloria București) și **P. Branchi** (Constructorul Buc.). La lotul feminin a rămas antrenorul **Al. Andrei**, dar, la băieți, locul lui F. Popescu a fost luat de Tiberiu Szemanyi din Tg. Mureș.

ACTUALITĂȚI

St. Horvath (Oltul Sf. Gheorghe), **C. Lebădă** (Constructorul Galați), **C. Silvestru** (Rafinăria Teleajen), **Gh. Dobrin** (Voința Buc.), **I. Szasz** și **Fr. Beretki** (Voința Tg. Mureș), **Vasilica Pintea, Elena Goncear** (Rapid Buc.), **Mirica Bălasa** (Laromet Buc.), **Maria Todea, Elisabeta Szilagyi, Erica Szasz** (Voința Tg. Mureș), **Caliopia Băncilă** (Frigul București), **Eva Litași** (Voința Buc.), **Rozalia Stefucz** (Voința Cluj), **Eugenia Helesch** (C.S.M. Reșița), **Ioana Buradel** (Cetatea Giurgiu) și **Margareta Nagy** (Metrom Brașov).

În loturile de seniori au fost introduși **Gertrude Apro** (C.S.M. Reșița), **Mariana Antuș** (Hidromecanica Brașov), **Ana Albert** (Voința Tg. Mureș), **Elena Birligea** (Petrolul Băicoi), **Florica Filip** (Rapid București), **D. Dumitru** (Petrolul Ploiești), **I. Fodor** (Voința Tg. Mureș), **I. Bice** (Voința Cluj), **Al. Cătinean, Gh. Dumitrescu** (Gloria București) și **P. Branchi** (Constructorul Buc.). La lotul feminin a rămas antrenorul **Al. Andrei**, dar, la băieți, locul lui F. Popescu a fost luat de Tiberiu Szemanyi din Tg. Mureș.

PATINAJ

MARIA TASNADI ȘI VASILE COROȘ — CAMPIONII SPRINTERILOR LA SENIORI

(Urmare din pag. 1)

drei Okoș, enervat la maximum de repetarea startului din vina adversarului său, a facilitat prezența printre cei premiați la 500 m a bucureșteanului **Viorel Ionescu.**

Disputele senioarelor au fost dominate de maestra sportului **Maria Tașnadi,** care a ciștigat fără dificultate tricoul de campioană la cea mai scurtă probă.

Întrecerile juniorilor mari, care au urmat confruntărilor seniorilor, s-au soldat cu rezultate foarte bune și au scos în evidență o serie de tineri talentați ca **Sanda Frum, Liana Cardaș, Gheorghe Dumitrescu, Zoltan Sandor, Laszlo Czimbalmoș, Mircea Vrinceanu** și **Augustin Demeter,** ultimii trei clasîndu-se cu același timp pe locul III în proba sprinterilor. Nu putem încheia fără a aminti pe tînărul **Simion Vintilă,** de la Șurianul Sebeș, care a venit la finală cu ghete de hochei și a împrumutat aici patine de viteză, dar cu toate acestea el a obținut un frumos succes la prima lui evoluție : 51,2 secunde la 500 m și locul 12 din 17 concurenți.

CLASAMENTE, 500 m, seniori : 1. V. Coroș (Dinamo Brașov) 44,6, campion republican, 2. D. Lăzărescu (S.C.M. Ciuc) 44,7, 3. V. Ionescu (Șc. sp. 2 Buc.) 45,6, 4. A. Okos (S.C.M. Ciuc) 45,8, 5. A. Ciobanu (Agronomia Cluj) 46,3, 6. C. Gomboș (Dinamo Brașov) 46,5 ; **senioare : 1. Maria Tașnadi (S.C.M. Ciuc) 51,1 — campioană republicană,** 2. Emese Bogdan (Șc. sp. M. Ciuc) 53,8, 3. Ana Molnar (Șc. sp. M. Ciuc) 55,2. **Juniori I — 500 m, fete : 1. Sanda Frum (Șc. sp. Sibiu) 51,6 campioană republicană,** 2. Liana Cardaș (Mureșul Tg. Mureș) 53,0, 3. Roxana Salade (C.S.M. Cluj) 53,6 ; **băieți : 1. Z. Sandor (Dinamo Brașov) 46,5 — campion republican,** 2. Gh. Dumitrescu (Constructorul București) 46,6, 3. L. Czimbalmos (Șc. sp. M. Ciuc), M. Vrînceanu (Șc. sp. Sibiu) și A. Demeter (Agronomia Cluj) — toți 48,0.

VIAȚA SPORTIVĂ A ORAȘELOR ȚĂRII

(Urmare din pag. 1)

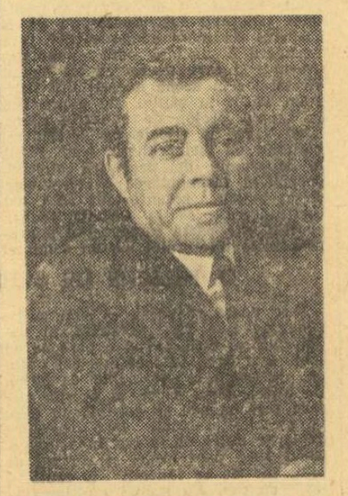

Andrei Weingärtner, primarul orașului, un mare iubitor al sportului.

acela de a-i împrieteni cu sportul și a le dezvolta armonios fizicul. Profesorul **Ioan Bidner,** de la liceul „Liviu Rebreanu", **conduce cu atîta pricepere lecția** (impecabilă din punct de vedere metodologic), **încît nu e de mirare că printre elevii săi s-a numărat și atletul fruntaș Valentin Jurcă. Mulți dintre elevii care astăzi abia deprind gustul mișcărilor fizice, vor fi mîine componenții loturilor școlii sportive, un nucleu de performanță cu viitor.** Aici se constată, mai bine ca oriunde, preferințele sportive ale adodescenților Bistriței, care aleg cu precădere handbalul, atletismul, fotbalul, schiul, patinajul, baschetul, tenisul. Subita pasiune pentru tenis nu mai cere nici o explicație. Handbalul și schiul sînt tradiționale prin părțile locului (cum normal ar fi fost să fie și scrima, care a dispărut, însă, din păcate). Baschetul, în schimb, este o descoperire cevă mai nouă : nu sînt mulți ani de cînd primele mingi aruncate la coș erau din cîrpe, iar astăzi în preajma străzii Dogarilor, copiii își atîrnă coșuri prin crengile copacilor.

Baza materială creată în ultimii ani a fost un aliat prețios al dascălilor în opera de atragere spre sport, și de convingere a tineretului. Remarcabil este la Bistrița efortul de înzestrare a școlilor prin inițiative locale și adesea prin contribuția directă — în muncă — a elevilor, viitorii beneficiari. Așa s-au construit, de pildă, terenurile de handbal și volei, precum și porticul de gimnastică la Școala generală nr. 3. Așa s-au construit terenurile de volei și tenis de la liceul „Andrei Mureșanu", unde elevii mobilizați de organizația U.T.C. au lucrat sub îndrumarea maistrului **Vasile Buidan,** dascălul lor de aplicații practice. Nu trebuie uitată, în acest sens, nici noua sală de gimnastică, recent dată în folosința tineretului din mai multe școli, concentrare teritorial în jurul sălii.

GUSTUL PENTRU SPORT TREBUIE ÎNTREȚINUT

Cine a prins o dată gustul sportului, ar trebui să nu-l mai piardă. Dar și acesta — ca toate focurile — trebuie întreținut. Autoritățile sportive locale fac eforturi în această direcție, pentru a oferi maturilor o diversitate de manifestări sportive, tinzînd să îmbine activitatea competițională cu cea de agrement. **Este de remarcat strădania C.J.E.F.S. Bistrița-Năsăud** (președinte **Gheorghe Băloi,** vicepreședinte **Constantin Săndulă**) **de a grupa în jurul sediului său un complex de terenuri sportive (de fotbal, baschet, handbal, volei, atletism, tenis, patinaj etc.).** De curînd, au fost înălțate primele tribune de beton ale stadionului central, cu posibilitatea de a amenaja sub ele cîteva săli destinate sporturilor din categoria atleticii grele. **Multă satisfacție a produs în rîndurile populației darea în folosință, anul trecut, a primului șirand cu bazin de dimensiuni olimpice, realizat prin muncă patriotică și contribuție cetățenească.** Trebuie să ne imaginăm ce a însemnat apariția acestei baze sportive pentru toți cei obișnuiți să se scalde, altădată, la iazul Morii... Fără a mai spune că încă din primul sezon, aici au învățat să înoate peste 100 de copii.

Preocupări similare se manifestă și în cadrul asociațiilor sportive locale. Pentru salariații Combinatului economie de industrializare a lemnului, asociația „Foresta" nu se mulțumește să organizeze tradiționalele concursuri de casă (la șah, tenis de masă, volei), ci dovedește interes și pentru viața sportivă a familiilor salariaților. Astfel, **în preajma blocurilor de locuințe muncitorești ale C.E.I.L.-ului, a fost amenajat un teren de volei, transformat acum, pe timpul iernii, în patinoar natural.** Președintele asociației, ing. **Gavril Vaida,** ne asigură că și la cvartalul de blocuri aflate în construcție sînt prevăzute spații de joacă pentru cei mici.

Cu totul deosebit ni s-a părut exemplul oferit de mica asociație sportivă C.F.R. Pe locul unei foste mlaștini, în imediata apropiere a stației de cale ferată Bistrița, **sportivii feroviari au construit cu multă ingeniozitate, pe un spațiu extrem de redus, o varietate de terenuri de sport.** Inițiativa a aparținut inginerului **Marian Tomiuc,** președintele asociației, asistat cu spirit gospodăresc de **Valentin Prisăcaru,** membru al conducerii asociației. S-au concentrat aici : o popicărie în aer liber, terenuri de handbal, volei și tenis, precum și un spațiu rezervat grupurilor de copii. Nu rareori, abia întorși din ture, feroviarii poposesc acolo, oferindu-și primele clipe de destindere.

Patinatorii alunecă pe luciul gheții patinoarului amenajat în apropierea sediului C.J.E.F.S.

CONDIȚII DE PRACTICARE A EXERCIȚIULUI FIZIC ȘI SPORTULUI PENTRU CÎT MAI MULȚI CETĂȚENI

Întîlnindu-l pe tovarășul **Andrei Weingärtner,** primarul Bistriței, în vizită la cîteva grădinițe și școli, ne-am dat seama că primului gospodar al orașului problemele sănătății publice nu îi sînt indiferente. Este și firesc ca primarul să vegheze la dezvoltarea fizică normală a cetățenilor. **În cazul dat, preocuparea sportivă a edilului este justificată și de înclinațiile sale spre exercițiul fizic :** concetățenii îl cunosc ca un fervent schior, care nu pregetă nici astăzi, în puținele sale ore libere, să atace pîrtiile înzăpezite.

Pentru a avea o imagine mai fidelă a prezenței sportului în mentalitatea localnicilor, vom transcrie cîteva din gîndurile pe care tovarășul Weingärtner ni le-a împărtășit. Prima sa grijă este aceea de **a asigura fiecărei școli din oraș, dacă nu chiar o sală de gimnastică, măcar o curte amenajată corespunzător sau un teren simplu, utilizabil și în perioadele ploioase.**

Primarul e foarte receptiv la experiențele altora, de care a luat cunoștință în cursul călătoriilor sale. A văzut la Timișoara și la Tg. Mureș, pe malurile Begăi și ale Mureșului, amenajări sportive care înfrumusețează priveliștea. El ar vrea acum să profite de terenurile eliberate prin deplasarea meandrelor rîului Bistrița, nivelîndu-le, apărîndu-le prin diguri și transformîndu-le în mici și variate baze sportive care să dea o față nouă cartierului din jurul străzii Pescarilor. Dacă ar fi să urmărm gîndurile de viitor ale primarului, pînă înspre 1974, am avea imaginea albiei regularizate a Bistriței în așa fel încît, pe o porțiune de 4 km, cetățenii orașului vor putea practica pînă și canotajul. Pînă atunci este însă așteptată inițiativa asociațiilor sportive care, cu imaginație, să treacă la exploatarea spațiilor puse la dispoziție.

Într-un oraș cu o rată de industrializare tot mai ridicată, era normal ca grija edililor să se îndrepte spre noile generații de cetățeni. Astfel, Biroul de arhitectură și sistematizare, precum și Biroul de gospodărie locală au primit sarcina de a studia posibilitatea implantării minibazelor sportive, în primul rînd în cartierul Decebal.

La Bistrița — ne-am convins — **organele puterii locale creează condiții adecvate majorității populației pentru a se putea bucura de binefacerile exercițiilor fizice și sportului, transpunînd astfel în viață indicațiile partidului nostru.**

Fotbaliștii Gloriei, din divizia secundă, se antrenează cu sîrguință în vederea reluării campionatului.

PUTERE ÎN ȘUT, VITEZĂ ÎN PASE ȘI DRIBLING

De aproape două săptămîni, echipele, aparținînd tuturor eșaloanelor fotbalului nostru, și-au reluat antrenamentele în dorința de a pregăti, din timp, în condiții optime, partea a doua a întrecerilor respective. Unele formații, mai avansate la acest capitol, al pregătirii, cum este, de pildă, Rapid (al cărei start într-o competiție oficială, continentală, este fixat chiar înaintea returului Diviziei A) vor intra, peste puține zile, în cea de a treia săptămînă a uneia dintre cele mai importante perioade, de reușita căreia depinde randamentul fotbaliștilor chiar pe întreaga durată a ciclului anual.

Cum s-a spus la recentul curs de perfecționare a tehnicienilor noștri și cum s-a scris, de altfel, și în coloanele rubricilor de fotbal, acum „se încarcă bateriile" cu potențial fizic, acum se dezvoltă, printr-o gradare rațională a efortului, calitățile absolut necesare unui bun jucător: **rezistența, viteza, forța, îndemînarea.**

Se încarcă, așadar, plămînii cu oxigen, se fortifică armonios grupele musculare, dar e bine să nu fie complet neglijat nici obiectul „cului: mingea. De aceea, chiar și în aceste zile în care majoritatea echipelor se află în pregătirea comună, lucrul cu mingea este posibil în sală (în cel de al doilea antrenament al zilei, cel de după-amiază), cunoscut fiind faptul că la fotbaliștii noștri divizionari de la ultimul contact cu balonul, mai precis de la ultima partidă a turului, a trecut destul de multă vreme: 35 de zile!

Și dacă la început — pentru primele două-trei săptămîni (care pentru unele formații se vor încheia curînd) ale acestei perioade de instruire — este vorba de antrenamente care cuprind și reacomodarea cu balonul, mai tîrziu, **în etapa pregătirii specifice, folosirea mingii va cunoaște vizibile diferențe de nuanță.** Atunci se va lucra intensiv, în regim de viteză (antrenorii de frunte ai fotbalului nostru recomandă circuitele mixte, cu caracter fizico-tehnic) pentru ca, paralel cu acumulările specifice perioadei, jucătorii să-și însușească la un nivel superior anilor precedenți, tehnica utilitară, capitolul cel mai important, în ultimă analiză, al procesului de instruire și la care, s-o recunoaștem, o bună parte dintre fotbaliștii noștri divizionari progresează prea lent.

Și, această tehnică utilitară — spre deosebire de aceea, așa-zis statică, lipsită de conținut — înseamnă o pasă (trimisă parteneruluicel mai indicat, aflat, uneori, și la distanțe lungi, de 40—50 de m de faza respectivă), cu maximum de operativitate, de cele mai multe ori în plină viteză de alergare; mai înseamnă un șut precis, dar și expediat cu putere, dacă jucătorul executant se află, de pildă, în afara careului de 16 m.

Același lucru, desigur, referitor la „un-doi"-uri, „triunghiuri" și la toate celelalte execuții, care, nu o dată, fac diferențe în confruntările reprezentantelor noastre în competițiile oficiale internaționale.

Iată de ce am considerat necesar ca la apelurile noastre anterioare, la colaborare, la o rațională organizare a procesului de instruire pe întreaga perioadă pregătitoare, conform indicațiilor date la curs, să adăugăm și pe acesta atît de aproape de esența jocului: să nu neglijăm — **LA MOMENTUL POTRIVIT** — nici obiectul jocului — mingea!

G. NICOLAESCU

MARIN OLTEANU — LA HERCULANE

Fundașul central al Steagului roșu Brașov, **Marin Olteanu,** se află la **Băile Herculane,** unde urmează un tratament adecvat și un ușor program de exerciții de gimnastică medicală.

fotbal

REPORTAJ DE SEZON

O ZI, APROAPE DE PREOCUPĂRILE ȘI FRĂMÎNTĂRILE PETROLULUI

Cabana Timiș. Aici, la Timișul de Sus, unde șoseaua națională își termină asprele-i serpentine dinspre Predeal, pe un drum forestier ce se pierde prin desișul pădurii, într-un veritabil decor de iarnă, își fac apariția vreo 20 de tineri al căror echipament (inclusiv nelipsitele căciuliță), te pun în temă că e vorba de un lot de sportivi. **Sînt fotbaliștii de la Petrolul.** Au luat Valea Prahovei stațiune cu stațiune și în cele din urmă au poposit la Timișul de Sus, unde e mai multă liniște și nu-s nici atîția ochi curioși. Nestingheriți de nimeni, ei își fac programul zilnic de alergări și exerciții fizice.

★

...Era o zi geroasă, chiar cu un pic de viscol la ora antrenamentului. Dar nimeni nu s-a speriat. Jos, de unde se dădea plecarea, **Ilie Oană,** cu exigența-i cunoscută, nu-și lua privirile de pe cronometru. Sus, la capătul celor 1 200 de metri, se afla **Mircea Dridea.** Și între aceste „două puncte de control", plutonul de... alergători își consuma porția prevăzută: o dată, de două ori, de trei ori, de patru ori cîte 2 400 m. Și între un „dus" și un „întors", aveau loc pauzele active, de cîteva minute, cu exerciții de gimnastică, de inspirație și expirație. Și după ce plămînii erau din nou încărcați cu... ozon, cursa reîncepea. La trenă, o surpriză: **Grozea. „Nea Ilie Oană ne-a spus că cine se pregătește alci cu seriozitate, „prinde echipa" la primăvară. În această perioadă — mai precis vinerea trecută — am împlinit 28 de ani. Nu mai e o vîrstă pentru formația de tineret",** ne-a spus el. Alături de Grozea se afla **Cozarec,** mijlocașul cu fizic de boxer de categoria muscă, dar cu o capacitate fizică excelentă. Din punct de vedere al rezistenței, e primul din echipă și poate fi luat ca etalon. De aceea, **Nae Ionescu** nu vrea să se dezlipească de Cozarec, deși între ei e o diferență de greutate de aproape 30 de kilograme!

★

La 36 de ani, **Mircea Dridea** se simte încă în puteri să... hărțuiască plutonul. Aleargă cot la cot cu jucătorii, iar cînd acalmia cuprinde lotul, Dridea rupe ritmul. **„Aleargă Dridea,** spunea Grozea, **mai tare ca în perioada de pregătire ca jucător".** L-au aprobat și alții. Așa e, oare, Mircea?, l-am întrebat pe fostul internațional. **„Așa li se pare lor. Dacă nu m-aș fi pregătit atunci, nu aș fi putut să mă lupt cu apărătorii atîția ani. Adevărul este că rezistența fizică pentru sezon acum se realizează, în antrenamentele de iarnă".**

★

Lipsa lui **Mihai Ionescu** ne-a surprins. Veteranul echipei, port-drapelul ei, rămăsese acasă. O otită destul de gravă îl reținuse în tratament, la Ploiești. Dar peste cîteva zile, complet refăcut, el a sosit la Timiș și acum aleargă cot la cot cu mai tinerii săi colegi. Seriozitatea lui Mihai Ionescu îi îndeamnă și pe ceilalți să nu se menajeze în aceste pregătiri.

Alături de cei „bătrîni", aleargă spre consacrare tineretul Petrolului. Portarul **Gheorghe Tudor,** de pildă, are doar 19 ani. Provine din pepiniera proprie și după un rodaj în „C", la Petrolistul Boldești, unde a apărat bine, a revenit printre foștii colegi de club. Mai sînt fundașul **Toader,** de 20 de ani și **Adrian Curcă,** de 19 ani, extrema de la Carpați Sinaia, despre a cărui viteză și agilitate se spun cuvinte frumoase. Va veni primăvara afirmării unei extreme stînga de care Petrolul duce lipsă de atîția ani? Pregătirea de la Timiș poate hotărî.

★

...Ora 16. „Fondiștii" Petrolului se pierdeau, din nou, după cotul drumului forestier. În frunte, tot Mircea Dridea, atacantul care nu s-a speriat niciodată de apărători. După el, Grozea, Nae Ionescu, Cozarec, Tudorie, Ciupitu, Ion Constantin, Moldovan și alții. Jos, lîngă cabana Timiș, Ilie Oană rămăsese cu ochii pe cronometru. Începea o nouă cursă de control. Cursa spre un fotbal mai bun!

Constantin ALEXE

DACĂ-MI PERMITEȚI...

Stimate telespectatoare, stimați tovarăși telespectatori, doamnelor și domnilor, permiteți-mi astăzi să nu vă cer aprobarea și nici deplina adeziune pentru a săvîrși un act care nu mă angajează decît pe mine, supusul d-voastră, act însă bine chibzuit și de perfectă bună credință; permiteți-mi să-i spun lui Angelo Niculescu pe acest colț de pagină, cu toată solemnitatea, cu tot umorul, cu sincer respect, un omenesc „să fii sănătos!"... Să fii sănătos, Angelo, drum bun, și nu uita că te iubesc — cum zice și cîntecul corespunzător situației

Eu nu cred că ne putem despărți de acest om fără cîteva cuvinte frumoase și omenești. Oricîte greșeli a făptuit. Oricîte idei mediocre a avut. Oricîte dureri de cap ne-a dat. Dar din greșelile lui, din neinspirațiile lui, ca să nu mai spun că din victoriile lui și alor lui, noi toți am trăit, noi toți ne-am bucurat, noi toți am mîncat o pîine și am avut inspirație pentru articole mizerabile și nemuritoare.

Știu că nicăieri în lume nu e vremea elogiilor pentru antrenorii echipelor naționale de fotbal-asociație. Nu există imnuri de slavă pentru Ramsey, n-am auzit de cîntece în cinstea lui Helmuth Schön. Nici nu vor fi, vă asigur. Fiindcă antrenorii naționalelor de fotbal-asociație nu-s decît niște salariați care s-au angajat la o perpetuă sinucidere. Scapi cu viață dintr-un sfert de finală, apare semifinala, nu mori aici, vine finala și așa mai departe. Cîndva, trebuie să dispari. Dintr-un infarct. Dintr-un articol... În toată lumea se așteaptă cu nerăbdare, cu interes, cu plăcere schimbarea antrenorului național. A antrenorului — nu a portarului, nu a halfului dreapta. Așa e sufletul omului, citiți presa lumii — orice ziarist, orice comentator dacă vrea să ocupe un loc în față sau în nemurire, se ia întîi și întîi de antrenorul naționalei de fotbal-asociație. Cine nu s-a luat de Valcareggi, Ponomariov, Boulogne sau Zagalo, rămîne un biet belfegor sub vremi, fără carte, fără parte.

Scriu toate acestea cu atîta bună credință, încît trebuie să mărturisesc că nu-l cunosc de loc pe Angelo Niculescu, nu cunosc nici un membru al familiei sale, n-am fost niciodată cu echipa națională peste hotare și în nici un cantonament la Săftica, sînt absolut imaculat, naiv și sufletist. N-am absolut nici un interes la el, știu că nu va fi director la I.A.L. sau la „Ascensorul", să-mi repare liftul. Dar nu pot admite ca acest om care a făptuit groaznica crimă de a ne fi calificat doar printre primele 16 echipe din lume și nu printre primele 8, de a ne fi adus printre primele 8 din Europa și nu printre primele 4, după ce ani de zile ne era teamă să deschidem radiourile cînd juca națională noastră, nu pot admite ca omul acesta scăpat cu viață din atîtea încordări să nu găsească la retragerea sa, în ziarele vremii, o vorbă bună, o glumă, un oftat de om, o urare măcar de sănătate din partea unui om care crede că ceva bun ceva **incontestabil bun** Angelo a făptuit și o urmă va lăsa, ca orice anonim.

Mă gîndesc — în fieful meu spiritual — cum ar fi dacă, într-o bună zi, Fănuș ar lăsa „sportul" său din „România literară" și ar trece să țină rubrica de radio. Dacă M.R.I. s-ar apuca să țină în „Cronica" — cronica literară... Dacă Mazilu... Dacă V. Mironescu ar lua în „Magazin" — „Spiralele" lui Eugen Barbu, iar nea Jenică de la „Fotbal" ar lăsa „carnetul" său pentru o rubrică de telecinema în „Vatra"...

N-ar fi omenesc ca poporul de microbiști și asociați — mîhnit de acești scriitori nu mai puțin decît a făcut-o Angelo cu „temporizarea" lui... — să le mulțumească pentru patima frumoasă și incontestabilă cu care au slujit condeiul? Căci — mă întreb mai departe — n-ar fi cazul ca, atunci cînd se schimbă antrenorul național, cînd se strigă „ura, ura, ura", de bucurie să se facă și o mișcare corespunzătoare printre cronicari? Adică de ce mata, Belphegor, sau cum îți zice, nu te-ai duce să predai ziaristica la catedra aceea de filozofie a I.E.F.S.-ului, în loc să-mi stai, cu confrații tăi, la potecuță, așteptîndu-l, acum, pe Valentin Stănescu?

...Și cum vă spuneam, căzurăm cu Leeds, cu acea baftă care ne caracterizează.

BELPHEGOR

EȘALONUL DOI INTENSIFICĂ RITMUL

PROGRESUL BUCUREȘTI — ANTRENAMENTE ÎN PLIN...

Acum cîteva zile și-a reluat pregătirile în vederea noului sezon competițional și divizionara B din Capitală, **Progresul.** După efectuarea unui riguros control medical (10—11 ianuarie), „bancarii" se antrenează de două ori pe zi — în sală (unde accentul se pune pe forță și mobilitate) și în aer liber (unde se urmărește readaptarea organismului la efort și pregătirea fizică generală). Antrenorul **Eugen Iordache** a întocmit un minuțios „plan de bătaie", defalcat pe etape astfel: pînă la 20 ianuarie, antrenamente intense la București, cu o durată ce variază între 60—150 de minute. După 21 ianuarie, echipa se va deplasa la Băile Herculane, unde antrenamentele se vor efectua numai în aer liber. După ce vor susține și o partidă amicală la Reșița (1 februarie) în compania lui C.S.M., bucureștenii vor reveni în Capitală, unde, începînd de la 5 februarie, vor susține cîteva întîlniri de verificare (în care se va urmări omogenizarea și cristalizarea formației de bază) cu echipe din cele trei eșaloane ale fotbalului nostru (A, B și C).

În perioada precompetițională, echipa Progresul are în proiect și un turneu de 3—4 jocuri peste hotare. Iată, acum lotul: **Giron, Vintilă, Aniței** (un tînăr de 19 ani, foarte talentat) — portari, **Viorel Popescu, Mândoiu, Ticheli, Drăgan, Ad. Constantinescu** — fundași, **Dumitru Ștefan, Filipescu, Bora, Matei** — mijlocași, **Sandu Ion, Pîslaru, Petre Gheorghe, Manea** și **Barthales** — înaintași. După cum se vede din lot lipsesc **Condurache** (care a fost operat de apendicită) și **Dudu Georgescu** (care nu s-a prezentat la pregătirile echipei).

Aurel PĂPĂDIE

...CA ȘI GLORIA BUZĂU

De la 10 ianuarie, echipa **Gloria Buzău,** din seria I a Diviziei B, și-a reluat pregătirile în vederea returului campionatului. Antrenorul **P. Dragomir** a prevăzut ca pînă la 22 ianuarie să aibă loc cîte 6 antrenamente pe săptămînă, apoi, timp de 10 zile pregătirile să fie efectuate la Monteoru, o localitate balneară lîngă Buzău. De asemenea, au fost perfectate mai multe meciuri de verificare în care buzoienii vor avea ca parteneri formațiile Karl Marx Stadt (R. D. Germană), Politehnica Iași, Politehnica Galați, Știința Bacău și Progresul Brăila. La pregătiri participă jucătorii: **Ioniță, Stelian** — portari, **Caloianu, Pal, Guțuleac, Bădescu, Lotrea** — fundași, **Toader, Iuhas, Rusen** — mijlocași, **Cramer, Tr. Popescu, Dobre, Bădin, Toma I** și **II, Stan** și **S. Bretan.** Jucătorul **Badea** este în convalescență după o operație de ulcer.

V. GAȘPAR, coresp.

CURSURILE DE PERFECȚIONARE A ARBITRILOR

După cum am mai anunțat, de la data de 14 ianuarie au început cursurile de perfecționare a arbitrilor. Această acțiune a F.R.F. urmărește uniformizarea interpretării de către toți arbitrii divizionari din loturile A, B și C a prevederilor regulamentului de joc, ca și a ultimelor precizări elaborate de F.I.F.A.

Cursurile au fost programate eșalonat la sfîrșitul fiecărei săptămîni în următoarele localități: la 14 ianuarie ele au avut loc la **Cluj,** unde au fost convocați arbitrii din județele Satu Mare, Maramureș, Bihor, Lugoj, Bistrița, Alba, Mureș, Cluj. În continuare programul este următorul: **21 IANUARIE** la **Craiova** (județele Timiș, Hunedoara, Caraș-Severin, Gorj, Mehedinți, Olt, Dolj); **28 IANUARIE** la **Sibiu** (Brașov, Harghita, Covasna, Argeș, Vîlcea, Arad, Sibiu); **3 FEBRUARIE** la **Bacău** (Suceava, Iași, Botoșani, Neamț, Vaslui, Galați, Vrancea, Bacău) și la **10 FEBRUARIE** la **București** (Ilfov, Dîmbovița, Prahova, Teleorman, Constanța, Ialomița, Buzău, Brăila, Oraș București).

La sfîrșitul lunii februarie, colegiul central de arbitri are în proiect organizarea unei consfătuiri în Capitală, la care vor participa arbitrii divizionari din lotul A ca și președinții colegiilor județene, consfătuire la care se vor dezbate problemele îmbunătățirii conducerii jocurilor din campionat.

NOUTĂȚI ÎN LOTUL JIULUI

Efectivul lotului echipei Jiul a fost completat prin legitimarea lui **Luca,** un tînăr jucător care a activat pînă acum la echipa de tineret a clubului Steaua. În aceste zile conducerea clubului **Metrom Brașov** a răspuns afirmativ în privința transferării jucătorului **Selimessy** așa că este de așteptat și legitimarea brașoveanului la Jiul. În cazul jucătorului **Grama,** a cărui carantină a expirat, urmează ca Biroul federal să decidă asupra legitimării la echipa din Valea Jiului.

Turul Diviziei A în cifre și comentarii

13. FARUL — ECHIPA PERIOADELOR CONTRADICTORII

După șocul de la Brașov, din etapa a II-a, provocat de eșecul categoric suferit în fața stegarilor, Farul și-a revenit foarte repede. Evoluțiile sale, fie pe propriul teren, fie în alte localități, s-au situat pe o linie ascendentă. Și, pînă la întreruperea întrecerii, perioadă cuprinsă între 22 octombrie și 5 noiembrie, constănțenii au adunat punct după punct și au urcat în vîrful piramidei. Exceptînd partida cu Steagul roșu, elevii lui Hașoti au arătat că sînt puși pe fapte mari. De fiecare dată ei au încercat — de altfel, cu destule reușite — să fructifice la maximum cunoștințele lor tehnico-tactice precum și disponibilitățile fizice. Echipa din orașul de pe malul mării arăta calități superioare față de un trecut nu prea depărtat, apropiate cerințelor fotbalului actual, practicînd un joc frumos, uneori chiar spectaculos, roade ale pregătirii constiincioase din vară și continuată în timpul desfășurării campionatului. Străduințele jucătorilor nu au fost zadarnice și după opt etape au preluat șefia clasamentului.

Dar, imediat ce s-a reluat campionatul a început degringolada! Pierderea meciului cu Rapid, în fața propriilor suporteri, a însemnat un puternic șoc psihologic din care constănțenii nu și-au revenit pînă la terminarea turului. În cele șapte întîlniri pe care le-au mai susținut, dintre care trei pe stadionul din Constanța, n-au acumulat decît două puncte, ca urmare a rezultatelor de egalitate cu U.T.A. și C.S.M. Reșița. În rest, înfrîngeri! În acest fel, toate dorințele lor de a juca un rol de prim rang în campionat, s-au năruit aidoma unui castel de nisip. Farul a coborît în subsolul clasamentului, pe poziția a 13-a, avînd doar un punct mai mult decît ocupanta locului 15 (C.S.M. Reșița), treaptă de pe care se coboară în „B".

Așadar, în tur, Farul a provocat suporterilor săi mai multe deceptii decît bucurii. În ultima parte a competiției, evoluțiile sale au fost foarte modeste, situîndu-se cu mult sub posibilități. Ritm lent, greșeli tehnice și tactice, apărare nesigură și înaintași lipsiți de forță și precizie în finalizare — iată carentele principale manifestate în jocul Farului.

Merită să discutăm mai pe larg despre comportarea liniei ofensive în sezonul de toamnă. Pentru aceasta, vom apela la cîteva cifre: în cele 15 meciuri jucătorii au șutat de 211 ori la poartă, dintre care de 99 ori pe spațiul porții, fructificînd doar 9 ocazii! Și două dintre cele 9 goluri poartă semnătura unui fundaș (Bălosu) și a unui mijlocaș (I. Constantinescu).

Nu lipsit de importanță ni se pare și faptul că singura lovitură de pedeapsă de care a beneficiat Farul (la Bacău) a fost ratată de Oprea. După cum se vede, compartimentul ofensiv a dat un slab randament și astfel s-a ajuns la situația că la sfîrșitul turului formația are un golaveraj negativ.

Aminteam că alunecarea pe toboganul a început o dată cu reluarea campionatului, o dată cu consumarea etapei a IX-a. Visul de a păstra locul întîi s-a destrămat după jocul cu feroviarii bucureșteni. În acea partidă, constănțenii au jucat timorați în primele 20 de minute, au comis cîteva greșeli grave și, în final, au părăsit stadionul cu fruntea plecată. Atunci, au apărut pentru prima oară carențele ce s-au manifestat cu destulă tărie în celelalte meciuri, carente izvorîte din nefolosirea judicioasă a perioadei de întrerupere. După victoria de la Ploiești (etapa a VIII-a), conducerea tehnică a schimbat structura ciclului săptămînal de pregătire a jucătorilor, optînd pentru antrenamente cu un volum mai mare și cu o intensitate mai scăzută, adică invers de cum se lucrase încă din perioada de pregătire a ediției 1972—73. Aceasta nu-i însă singura cauză care a generat insuccesele. Ascensiunea spre vîrful piramidei și instalarea pe această culme, neatinsă vreodată de reprezentanta Constanței în toată existența sa în primul eșalon, a provocat o stare de automulțumire în rîndul jucătorilor, care au comis multe greșeli în organizarea „antrenamentului invizibil".

Ologu în plină acțiune în fața porții adverse

Foto: V. ONESA

- Bilanțul turului: 13. Farul 15 5 3 7 9—16 13.
- Au fost folosiți 18 jucători. Iată formația de bază: Pilcă (13) — Stoica (15), Antonescu (15), Bălosu (14), Nistor (13) — Tănase (14), I. Constantinescu (13) — Ologu (12), Tufan (15), Caraman (13), Rădulescu (12). Au mai jucat: Ștefănescu (2), Mareș (3), Ghirea (4), Oprea (6), Turcu (7), Stoicescu (4) și Mihu (11).
- Golgeterii echipei: Tufan (3), Caraman (2), I. Constantinescu, Ologu, Bălosu și Turcu.
- Golurile au fost înscrise: 7 acasă și 2 în deplasare.
- Cele 13 puncte au fost realizate: 10 pe propriul teren și 3 în deplasare.
- Farul a beneficiat de un penalty, în meciul cu Sport Club Bacău, pe care l-a ratat Oprea.

Oscilațiile de formă sportivă ale elevilor săi l-au determinat pe antrenorul Hașoti să folosească un număr destul de mare (18) de jucători în turul campionatului. Dintre aceștia, doar trei (Stoica, Antonescu și Tufan) au evoluat în cele 15 etape. Desigur că această fluctuație în alcătuirea formației a avut repercusiuni negative în omogenizarea unui „11" de bază și implicit în comportarea pe teren. Schimbările cele mai frecvente s-au produs în liniile de mijlocași și înaintași, compartimentele care au provocat cele mai mari necazuri conducerii tehnice. În dorința de a mări randamentul înaintașilor, spre sfîrșitul sezonului, antrenorul a reintrodus în formație pe Stoicescu, jucător care nu mai apăruse în prima echipă din etapa a II-a, iar Rădulescu a devenit un „jolly-jocker" al sistemului ofensiv, jucînd ba extremă stîngă, ba înaintaș central, ba mijlocaș. În ultimele partide ale turului nici apărarea n-a mai constituit un punct forte al echipei. Componenții ei s-au dovedit nesiguri în intervenții, au gafat deseori. De aceea, antrenorul Hașoti s-a văzut nevoit să facă modificări și în această linie, apelînd la Mareș, pe care nu-l mai folosise din etapa a II-a, pentru postul de fundaș central, iar pe Antonescu l-a reprofilat ca mijlocaș. Cu toate acestea evoluțiile Farului au continuat să fie șterse, iar lanțul insucceselor nu a fost întrerupt. Neputința de a depăși cu mijloace corecte partenerul de întrecere a generat la unii jucători o stare de nervozitate și confuzie în aplicarea indicațiilor tactice ce le primeau înaintea fiecărei partide. Stările acestea au dus la manifestări necorespunzătoare, culminînd cu cea a lui Ghirca (în meciul cu Dinamo) cînd acesta l-a lovit intenționat pe Dumitrache.

Deci, în sezonul de toamnă, Farul, prin comportarea sa diametral opusă în cele două perioade, a trăit și totodată a dăruit suporterilor săi momente de extaz, urmate de unele deznădejdi. În vacanța de iarnă moralul jucătorilor s-a refăcut, fiecare recăpătîndu-și încrederea în forțele proprii și în ale colegilor. Este doar primul pas pe calea ce duce la succese. Dar, pînă la împlinirea dorinței de a juca un rol important mai sînt multe de îndeplinit!

Pompiliu VINTILĂ

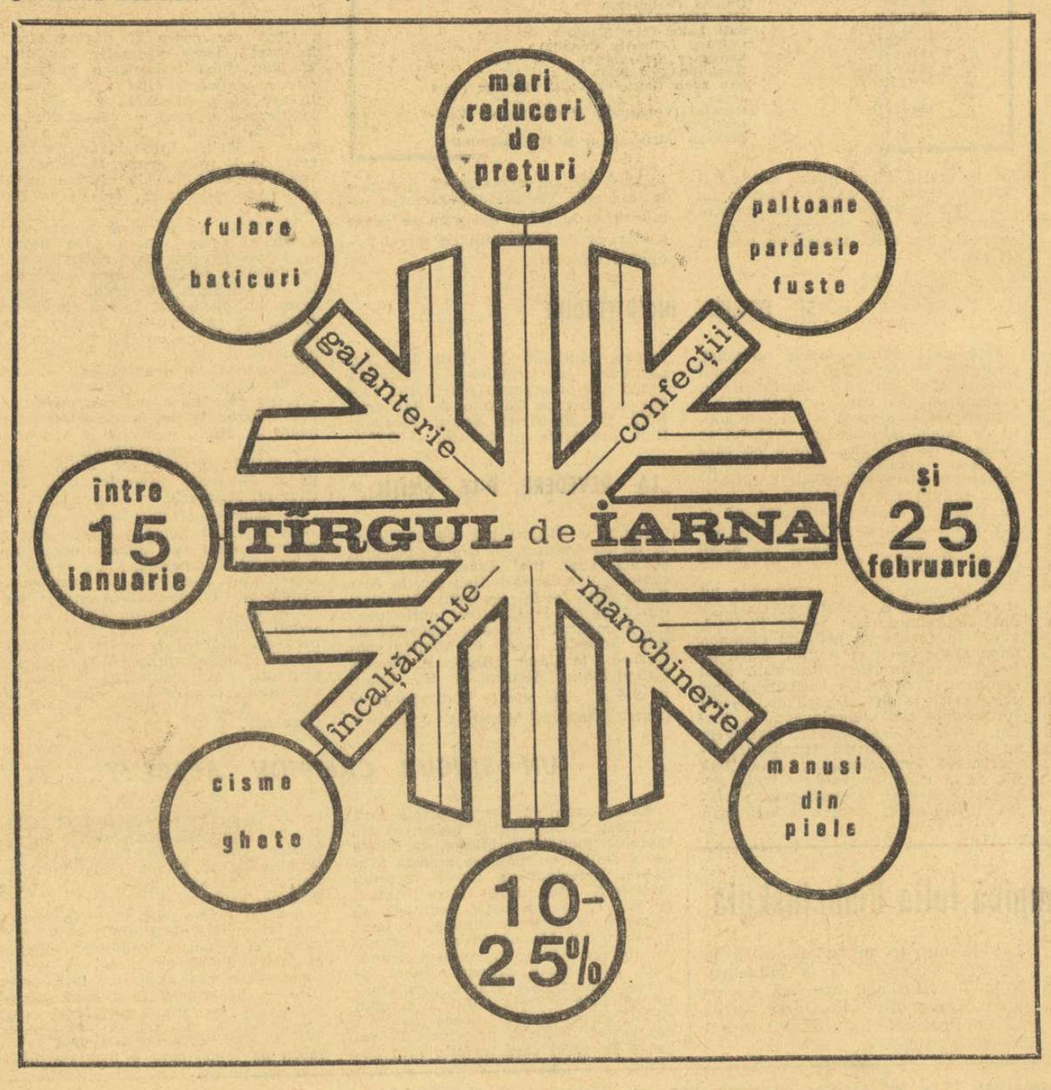

CÎȘTIGĂTORII EXCURSIILOR ÎN R.D. GERMANĂ ATRIBUITE LA TRAGEREA SPECIALĂ LOTO A REVELIONULUI DIN 1 IANUARIE 1973

Categoria H (22 excursii de cîte 2 locuri în R. D. GERMANĂ): 1. Conțan Traian — Alba Iulia; 2. Miculița Gheorghe — Arad; 3. Petrișel Victor — Călinești jud. Argeș; 4. Septilici Victoria — orașul Gh. Gheorghiu-Dej jud. Bacău; 5. Puscaș Iren — Baia Mare; 6. Buha Gheorghe — Beiuș jud. Bihor; 7. Simion Iosif — Brașov; 8. Burlăcescu N. Lucian-Viorel com. Zărnești sat Pruneni jud. Buzău; 9. Vereș Petru — Cluj; 10. Plopeanu Florica — Eforie Sud jud. Constanța; 11. Zbera Gheorghe — Craiova; 12. Vataga Timofei — Orăștie jud. Hunedoara; 13. Bukovszky Vasile — Sighet; 14. Chelariu Sever-Mihai — Suceava; 15. Tomoșoiu Ioan — Timișoara; 16. Divorschak Ecaterina-Alice — Rm. Vîlcea; 17. Stancioc Ștefan; 18. Apostu Victor; 19. Floareș Gheorghe; 20. Matei Dumitru; 21. Giurcău Vasile și 22. Cosma Gheorghe toți din București. Categoria P (27 excursii de cîte 1 loc în R. D. Germană): 1. Lupea Nicolaie — Alba Iulia; 2. Petrescu Angela — Arad; 3. Chicoș Mihai — Pitești; 4. Todoca Avram — com. Petroasa jud. Bihor; 5. Suciu Mircea — Cluj; 6. Bucelea Victor — com. Săcele jud. Brașov; 7. Dănilă Elena — Brașov; 8. Vlad Leonida — Brăila; 9. Stiopu David — Caransebeș; 10. Popa Vincențiu — com Lita jud. Cluj; 11. Tănase Clinciu și 12. Amza Vasile din Constanța; 13. Törös Geza — Covasna; 14. Petculescu Constantin — Găești; 15. Tronaru Vasile — com Gura Ocniței jud. Dîmbovița; 16. Pătru Ion — Craiova; 17. Gîdea Emanoil — com. Dobrești jud. Dolj; 18. Dobrin Elena — Ploiești; 19. Gheorghe Mircea — Mizil; 20. Moldovan Paraschiva — Agnita jud. Sibiu; 21. Cruciat Marius — Timișoara; 22. Nica Stelian — com Măicănești jud. Vrancea; 23. Primejde Zoie și 24. Vlaicov Vlastimir din București; 25. Gyorgyjal Lilaana — Cluj; 26. Manoilă Ion — București; 27. Corbu Nicu — com. N. Bălcescu jud. Constanța (continuare în numărul de sîmbătă).

- Procurați-vă din vreme biletele pentru tragerea LOTERIEI ÎN OBIECTE care va avea loc la București la 11 februarie a.c. Rețineți! Mai multe bilete, mai multe șanse de cîștig!

Rubrică redactată de LOTO-PRONOSPORT

VIZITA DE LUCRU A TOVARĂȘULUI NICOLAE CEAUȘESCU ÎN MUNICIPIUL IAȘI

(Urmare din pag. 1)

În fața monumentalei clădiri a Universității „Al. I. Cuza", studențimea ieșeană a întîmpinat cu mare entuziasm pe conducătorul iubit al partidului și statului nostru, manifestîndu-și bucuria de a-l avea din nou în mijlocul lor. Mii de studenți au făcut o vibrantă demonstrație a dragostei, a atașamentului lor față de partid, și-au exprimat hotărîrea de a înfăptui prețioasele indicații date de tovarășul Nicolae Ceaușescu, la deschiderea anului universitar, privind modernizarea și perfecționarea învățămîntului superior, legarea lui de viață.

De pretutindeni răsună aclamații, urale puternice.

Tovarășul Nicolae Ceaușescu răspunde cu prietenie ovațiilor.

După tradiție, un urlaș cor intonează imnul studențesc „Gaudeamus igitur", precum și cîntece închinate partidului.

★

În încheierea vizitei la Universitate, tovarășul Nicolae Ceaușescu s-a întîlnit cu membrii senatelor institutelor de învățămînt superior din acest prestigios centru universitar al țării. În sală se află rectori și decani, profesori, conferențiari, reprezentanți ai Comitetului de partid al centrului universitar Iași, ai asociațiilor studențești.

Despre munca și activitatea lor și a studenților, despre minunatele condiții create învățămîntului superior de către partid, de statul nostru socialist au ținut să vorbească cu emoție și bucurie unii dintre participanții la întîlnirea cu tovarășul Nicolae Ceaușescu, căruia i-au adresat mulțumiri pentru grija deosebită pe care o manifestă personal față de corpul didactic universitar și studenți.

Primit cu vii și puternice aplauze, la cuvîntul tovarășul **Nicolae Ceaușescu.**

Cuvintele secretarului general al partidului sînt subliniate cu vii și puternice aplauze.

Luîndu-și rămas bun de la cadrele didactice, de la studenți, tovarășul Nicolae Ceaușescu răspunde prietenește însuflețitelor ovații.

★ ★ ★

Din nou pe străzile Iașului... Mulțimea adunată pe trotuare aclamă îndelung.

Coloana de mașini se oprește în centrul orașului. Tovarășul Nicolae Ceaușescu este invitat să viziteze marele magazin universal „Moldova", care a fost dat în folosință în decembrie anul trecut.

De la magazinul universal „Moldova", tovarășul Nicolae Ceaușescu a străbătut, pe jos, cale de cîțiva kilometri, mari artere ale municipiului. Străzile cunosc și la acest ceas al înserării o vie animație. Sînt inundate de lume, de mii și mii de ieșeni. În rîndul mulțimii, se află numeroși oameni ai muncii care au avut, în cursul zilei, bucuria de a-l primi la locurile lor de activitate, în întreprinderi și instituții. Cu toții trăiesc emoționați acest moment neprevăzut al vizitei. Mulți vin în întîmpinarea tovarășului Nicolae Ceaușescu, adresîndu-i cuvinte de adîncă dragoste și recunoștință, oferindu-i flori, strîngîndu-i mîna. Prin atmosfera de entuziasm și bucurie, de vibrant patriotism Iașul oferea imaginea unei adevărate sărbători. Sînt momente de profundă semnificație. În aceste manifestări spontane, entuziaste, își găsesc o vie expresie stima și prețuirea pe care le nutrește întregul popor față de secretarul general al partidului, unitatea strînsă, de monolit, a celor ce muncesc în jurul partidului, încrederea lor deplină și adeziunea totală la politica P.C.R., voința unanimă de a milita neabătut pentru înfăptuirea ei, pentru înflorirea continuă a patriei socialiste, pentru edificarea societății socialiste multilateral dezvoltate.

sportul în lume

JOCURILE SPORTIVE AFRICANE

SPORTIVII EGIPTENI CONDUC ÎN CLASAMENTUL PE MEDALII

LAGOS, 18 (Agerpres). — Spectaculoasele întreceri atletice din cadrul „Jocurilor sportive africane" de la Lagos au luat sfîrșit. Cu mare interes a fost urmărită desfășurarea probei de 5 000 m plat, în care victoria a revenit kenianului **Benjamin Jipcho,** cronometrat cu timpul de 14:07,16. Mirius Yifter (Etiopia) a sosit pe locul doi, în 14:07,52, urmat de Paul Mose (Kenia) — 14:08,38. Un alt atlet kenian, **Cosmos Silei,** a cucerit medalia de aur în proba de 800 m plat, cu timpul de 1:45,33. Atletul senegalez **Mansour Dia** s-a clasat pe primul loc la triplu salt, cu un rezultat de 16,53 m.

Alte rezultate : 800 m feminin — **Christie Anyakun** (Uganda) 2:09,48 ; greutate masculin — **Nagui Assad** (Republica Arabă Egipt) 19,48 ; sulița masculin — **Jaques Aye** (Coasta de Fildeș) 77,22 m ; ștafeta 4×400 m masculin — **Kenia** 3:06,33 ; ștafeta 4×100 feminin — **Ghana** 46,20 ; ștafeta 4×400 m feminin — **Uganda** 3:45,36 ; ștafeta 4×100 m masculin — **Nigeria** 39,84.

În finala competiției masculine de volei s-au întîlnit echipele **Republicii Arabe Egipt** și **Tunisiei.** Voleibaliștii egipteni au terminat învingători cu scorul de 3—0

Concursul de tenis a programat ultima finală : cea de dublu masculin. Titlul a fost cucerit de perechea **Aly Doudi — F. Hassan** (Republica Arabă Egipt). Ei au învins cu 6—4, 6—3, 6—2 pe nigerienii L. Awopegbe și Yemisi Allan.

Înaintea închiderii Jocurilor de la Lagos, pe primul loc în clasamentul pe medalii se află sportivii din **Republica Arabă Egipt,** cu 25 medalii de aur, 16 de argint și 17 de bronz. Urmează Nigeria (17—25—20) și Kenia (9—9—10).

Patru zile pînă la meciul Frazier — Foreman

KINGSTON, 18 (Agerpres). — Au mai rămas 4 zile pînă la desfășurarea meciului de box dintre Joe Frazier, deținătorul titlului mondial la categoria grea, și șalangerul său George Foreman. Pe ringul arenei din orașul jamaican Kingston se fac ultimele pregătiri. Arena poate găzdui pînă la 42 000 de spectatori. Tehnicienii boxului arată în comentariile lor că prima șansă o are Frazier care are de partea sa o experiență competițională deosebită. În meciul care va avea loc luni 22 ianuarie, la bursa jocurilor Frazier este dat favorit cu 5—1.

Turneu de șah pentru juniori

VARȘOVIA, 18 (Agerpres). — La Varșovia a început un turneu internațional de șah pentru juniori, la care participă tineri jucători din țările socialiste. În prima rundă, Kisnev (U.R.S.S.) a cîștigat în fața lui Oczel (R.D.G.), iar Belczik (Polonia) l-a învins pe maghiarul Pinter. S-a întrerupt într-o poziție complicată partida dintre Bîrăescu (România) și Mardarovici (Polonia).

ÎN „CUPA CUPELOR"

VOLEIBALIȘTII DE LA RAPID BUCUREȘTI JOACĂ LA FLORENȚA

● Federația internațională de volei a stabilit ca cel de **al doilea turneu semifinal al „Cupei cupelor"**, la masculin, să aibă loc în Italia la **Florența** între **9 și 11 februarie.** După cum se știe, la acest turneu va participa și formația **RAPID București.** Partidele vor fi conduse de o brigadă de arbitri din Iugoslavia.

● Federația niponă de specialitate a confirmat participarea echipelor **Japoniei** la tradiționalele turnee de volei dotate cu **„Trofeul Tomis"**, care se vor desfășura în lunile iulie (feminin) și august (masculin). La întreceri vor mai participa U.R.S.S., Bulgaria, Polonia, Cehoslovacia, Ungaria și România.

● Vicepreședintele federației române de volei, **P. Dumitrescu,** va participa la ședința Confederației europene de volei ce va avea loc la **Paris, între 27 și 28 ianuarie.**

FL. GHEORGHIU SE APROPIE DE FINIȘ

MADRID, 18 (Agerpres). — Numai două runde au mai rămas de disputat în turneul internațional de șah de la Orense (Spania) și marele maestru român **Florin Gheorghiu** se menține în fruntea clasamentului cu 7½ puncte, din 9 partide, urmat de **Pidevski** (Bulgaria) — 6½ p. **Ciocâltea** (România), **Benko** (S.U.A.), **Parma** (Iugoslavia) — 5½ p, **Cobo** (Cuba) — 5 p, **Pomar** (Spania) — 4½ p, **Medina** (Spania), **Mednis** (S.U.A.) — 3½ p etc. În runda a 9-a, Gheorghiu a remizat cu Ciocâltea. Egalitatea a mai fost consemnată și în partida Mednis-Cobo, în timp ce Pidevski a cîștigat la Castro, iar Pomar l-a învins pe Durao.

MONT BLANC INSISTĂ...

PARIS, 18 (Agerpres). — Președintele Federației franceze de schi, Maurice Martel, care este și primarul orașului St. Gervaise, a declarat că Franța dorește să organizeze Jocurile Olimpice de iarnă din anul 1976 la Chamonix și pe pîrtiile de la poalele vîrfului Mont Blanc în condiții care să satisfacă pe toți participanții. M. Martel a precizat că, în cazul cînd Olimpiada albă va avea loc în Franța, la Chamonix va fi construită o pistă de patinaj viteză, dacă probele de săniuțe nu vor fi incluse în program, acestea se vor desfășura la Vilar de Lans. Oficialul francez se declară în schimb împotriva includerii probelor de bob în programul Jocurilor Olimpice.

ÎN CUPELE EUROPENE DE BASCHET,

DOAR STEAUA ROȘIE A REMONTAT HANDICAPUL

ASEARĂ, LA MOSCOVA, T.S.K.A. — DINAMO BUCUREȘTI 83-64

Cinci dintre cele șase meciuri disputate pînă acum, în prima etapă a sferturilor de finală ale C.C.E. și Cupei cupelor la baschet masculin, au dat învingătoarele scontate : Steaua roșie Belgrad, Ignis Varese, T.S.K.A. Moscova (în C.C.E.), Mobilquatro Milano și Jugoplastika Split (în Cupa cupelor). A rămas să se joace partida dintre Simmenthal Milano și Real Madrid (în tur 76—94) din cadrul grupei A a C.C.E.

Referitor la întîlnirile desfășurate miercuri și joi, vom remarca faptul că doar Steaua roșie Belgrad, în meciul cu Maccabi Tel Aviv, a izbutit să remonteze handicapul ce-l avea după întrecerea de la Tel Aviv. În deplasare, baschetbaliștii iugoslavi pierduseră la o diferență de 11 puncte (102—113), dar miercuri seară ei au făcut un joc excelent și au cîștigat cu 103—88 (51—40), obținînd scorul total (în partidele tur-retur) de 205—201 și, deci, două puncte în clasamentul grupei A a C.C.E.

Viitoarele adversare ale echipei Steaua în Cupa cupelor, Juventud Badalona și Jugoplastika Split, au realizat în sala din Badalona, cu capacitate de 4.500 de spectatori, o întrecere interesantă. Spaniolii au învins cu 76—62 (36—33), deci cu o diferență insuficientă pentru a cîștiga dubla întîlnire (la Split, 90—71 pentru Jugoplastika).

În celelalte dispute, Slavia Praga (în fața lui Ignis Varese) și Spartak Brno (în fața lui Mobilquatro Milano) au obținut succese remarcabile, dar cu efect doar asupra prestigiului formațiilor cehoslovace, deoarece ele nu au putut recupera diferențele cu care cedaseră în primele jocuri.

Dar iată tabloul rezultatelor :

C.C.E., GRUPA A : Steaua roșie Belgrad — Maccabi Tel Aviv 103—88 (51—40) — în tur 102—113, scor total 205—201 pentru Steaua roșie ; GRUPA B : Slavia Praga — Ignis Varese 91—83 (37—44) — în tur 80—102, scor total 185—171 pentru Ignis.

CUPA CUPELOR, GRUPA A : Spartak Brno — Mobilquatro Milano 79—74 (44—35) — în tur 83—109, scor total 183—162 pentru Mobilquatro. În această etapă, Spartak Leningrad nu a jucat ; GRUPA B : Juventud Badalona — Jugoplastika Split 76—62 (36—33) — în tur 71—90, scor total 152—147 pentru Jugoplastika. Steaua București nu a jucat în această etapă.

La fete, în C.C.E. : T.F.S.E. Budapesta — Geas Sesto San Giovanni 68—63 (31—29) — în tur 57—79, scor total 142—125 pentru Geas Sesto ; **în Cupa cupelor :** Hapoel Tel Aviv — Steaua roșie Belgrad 63—100 (29—46) — în tur 76—95, scor total 195—139 pentru Steaua roșie.

★

MOSCOVA, 18 (prin telefon). A doua partidă dintre echipele T.S.K.A. Moscova și Dinamo București, retur al meciului din sferturile de finală ale C.C.E., s-a încheiat cu scorul de 83—64 (45—37) în favoarea baschetbaliștilor formației gazdă. Astfel, T.S.K.A. a cîștigat dubla întîlnire cu scorul general de 177—144.

În întrecerea de joi seară, punctele echipei Dinamo au fost înscrise de : Popa 11, Georgescu 21, Diaconescu 14, Novac 4, Dragomirescu 10, Chivulescu 4 (au mai jucat Niculescu și Cernea). Au arbitrat P. Hilke (Finlanda) și S. Käsbier (R.D.G.).

SPANIA ȘI IUGOSLAVIA LA EGALITATE

ÎN GRUPA A VII-a A PRELIMINARIILOR C.M.

După cum am anunțat în ziarul nostru de ieri, în prezența a peste 18 000 spectatori la **Atena,** în preliminariile campionatului mondial de fotbal (grupa a 7-a), echipa **Spaniei** a învins cu **3—2 (1—0)** echipa **Greciei.** Iată acum, noi amănunte asupra acestui joc.

În ciuda unui teren desfundat (a plouat mult în ajun), fotbaliștii spanioli au practicat un joc rapid, controlînd partida majoritatea timpului. Oaspeții au deschis scorul în minutul 40 prin **Valdes,** care a reluat cu capul balonul în plasă, în urma unei excepționale centrări executate de Amancio. După 19 minute, echipa greacă a obținut egalarea, datorită lui **Koudas.** În continuare, selecționata spaniolă a dominat clar, reușind să înscrie cel de-al doilea punct în minutul 71. **Claramunt** a primit o pasă de la Valdes și a marcat cu precizie. La un interval de cîteva minute, gazdele au profitat de o inexactitate a apărării oaspeților și au adus egalarea prin golul lui **Domazos.** Punctul victorios al echipei Spaniei a fost realizat în minutul 86 de **Amancio.** Această a reluat cu capul o centrare, marcînd cel mai frumos gol al meciului. Au jucat următoarele formații :

SPANIA : Iribar — Macias, Galego, Violetta, Benito — Jose Luis, Pirri, Asensi — Amancio, Garate (Claramunt), Valdes.

GRECIA : Constantinou — Demetriu, Glezos, Siokos, Anghelis — Sarafis, Eleftrakis — Delikaris, Domazos, Koudas, Antoniadis (Papaionou).

1—2. Spania	2 1 1 0 5—4 3
1—2. Iugoslavia	2 1 1 0 3—2 3
3. Grecia	2 0 0 2 2—4 0

ȘTIRI ● REZULTATE

Peste 60 000 de spectatori au urmărit la **Glasgow** întîlnirea internațională amicală dintre echipa locală **Rangers** și cunoscuta formație olandeză **Ajax Amsterdam.** Fotbaliștii olandezi au terminat învingători cu scorul de 3—1 (2—1), prin golurile marcate de **Rep** (min. 35), **Cruyff** (min. 44) și **Hann** (min. 71). Punctul gazdelor a fost înscris în minutul 43, de **MacDonald.**

★

La Madrid s-a disputat întîlnirea internațională amicală dintre formațiile **Real Madrid** și **Panathinaikos Atena.** Partida, care a fost urmărită de peste 25 000 de spectatori, s-a încheiat la egalitate : 1—1 (1—1). Gazdele au deschis scorul în minutul 5, prin **Santillana,** iar oaspeții au egalat prin golul marcat în mintul 8 de **Demelo.**

FOTBAL meridiane

CORESPONDENȚĂ SPECIALĂ PENTRU „SPORTUL"

LEEDS UNITED — ECHIPA CU 8 INTERNAȚIONALI DIN... TREI ȚĂRI!

● PATRU INTERNAȚIONALI ENGLEZI, TREI SCOȚIENI ȘI UNUL IRLANDEZ SE PREGĂTESC SĂ VINĂ LA BUCUREȘTI ● MIERCURI, PE TEREN PROPRIU, LEEDS NU A PUTUT TRECE DE NORWICH CITY!

Leeds United este, în mod sigur, cel mai consistent team englez al ultimilor ani. Pînă în anul 1964, clubul din Leeds nu avea prea mult cu ce se lăuda. Activînd în a doua divizie, formația sa de fotbal a trăit multă vreme în umbra celeilalte echipe a clubului — Leeds Rugby League. Dar, în ultimii opt ani, fotbaliștii clubului au obținut și ei succese, pe care cu greu le poate egala cineva. Campioană a Angliei în 1969, Leeds a sosit de patru ori pe locul al doilea. A cîștigat Cupa Angliei în sezonul trecut și a fost finalistă de încă două ori. A cîștigat Cupa Ligii engleze o dată, de două ori „Cupa orașelor tîrguri" (actuală Cupa U.E.F.A.) și a fost încă o dată finalistă în această competiție. Din 1965, fotbaliștii de la Leeds sînt prezenți, an de an, într-o competiție europeană intercluburi sau alta.

Ultimul meci al viitoarei adversare a Rapidului a avut loc chiar în ziua tragerii la sorți, miercuri, cînd Leeds a jucat pe teren propriu și a remizat pentru a doua oară cu surprinzătoarea Norwich City, în cadrul turului trei al Cupei Angliei. Și, mai mult, abia tîrziu, printr-un gol înscris de Johnny Giles, Leeds a obținut egalarea. Meciul s-a terminat cu scorul de 1—1, situație în care echipele vor fi nevoite să se întîlnească pentru a treia oară.

În momentul de față, Leeds United se află pe locul trei în clasamentul primei divizii, la 5 puncte în urma liderului F.C. Liverpool. Dar, să nu uităm, mai sînt 17 etape de jucat. Leeds — specialiștii o spun — nu este în nici un caz una dintre cele mai seducătoare vreme ce, prin contrast, subtilul Clarke, jucător de o deosebită finețe și abilitate, pare parcă creat din alt aluat.

Pe extreme, Leeds îi are pe **Peter Lorimer,** care este posesorul unuia dintre cele mai puternice șuturi din țară, și **Eddie Gray,** un foarte inteligent jucător, dar cu tendință de a se accidenta des. Ambii sînt internaționali scoțieni.

În zona centrală a apărării joacă **Paul Medeley** și **Norman Hunter,** internațional englez în timp ce Medeley este un jucător tehnic, care poate juca cîteodată și în atac, Hunter joacă în forță și are chiar renumele că depășește uneori limitele permise ale jocului.

Leeds joacă de obicei în „formula" 4—3—3. Echipa de bază este următoarea : **David Harvey — Paul Reaney, Trevor Cherry — Paul Medeley, Norman Hunter, Billy Bremner — Eddie Gray, Allan Clarke, Mick Jones, Johnny Giles, Peter Lorimer.** Rezerve sînt **Mick Bates** (mijlocul terenului), **Terry Yorath** (atacant), **Roy Ellen,** celebrul **Jackie Charlton** și **Terence Cooper** (care se restabilește greu după un accident grav) — ambii internaționali englezi.

În orice caz, un lucru este sigur : Leeds nu este echipa cu care Rapid sau oricare altă formație, să poată fi liniștită atunci cînd se întîlnește pe un teren de fotbal...

STAN LEVENSON
„Morning Star" — Londra

ALLAN CLARKE (Leeds United)

- **Clubul Leeds United a fost fondat în 1920.**
- **Capacitatea stadionului (situat pe Ellan Road din orașul Leeds) : 50 000 de spectatori ; media obținută — în jur de 35 000.**
- **Culori : alb complet.**
- **Porecla : „Păunii".**
- **Recordul asistenței : 57 892 de spectatori (1967, meci de Cupă, cu Sunderland).**
- **Record de încasări : 16 000 de lire (tot într-un meci de Cupă în 1961, dintre... Leicester și Sheffield, găzduit de clubul Leeds !).**

ÎN „CUPA CUPELOR"

ANUL 1973 VA DESEMNA UN SINGUR CAMPION MONDIAL LA TENIS

(Urmare din pag. 1)

prin concentrarea masivă a marilor vedete ale tenisului, care nu pot fi reunite în totalitate în condițiile turneelor de sală. Acestea se joacă deobicei cu maximum 32 de participanți, în cadrul unui program nonstop, într-o singură sală. Dar, numai grupul lui Hunt avea la dispoziție 64 de jucători profesioniști și toți reclamă dreptul de a fi înscriși pe afiș. Iată de ce, toți jucătorii — cei de la W.C.T. ca și cei ce-au activat pînă acum numai în cadrul F.I.L.T. — au fost împărțiți în trei grupe. Primele două sînt puse sub direcția lui Lamar Hunt, care prin acord a cîștigat dreptul de a fi principalul organizator de turnee „indoor", iar capetele de afiș sînt deținute în principal de fostele sale vedete de la W.C.T. Primul start a și fost luat, de marți seara, în cadrul turneului „Rothmans" de la Londra. A doua grupă, tot sub direcția lui Hunt, joacă de săptămîna viitoare, dincolo de Ocean, la Miami în Florida.

Pentru iubitorii de tenis din România cele mai demne de interes sînt întrecerile celei de a treia grupe, care reunește în special pe jucătorii care fuseseră pînă de curînd considerați „independenți", activînd doar sub egida federațiilor naționale de specialitate și — bineînțeles — a F.I.L.T.-ului.

PENTRU PRIMA OARĂ EVOLUEAZĂ UN „TRIO" ROMÂNESC

În această grupă (organizator : Bill Riordan, membru marcant al federației americane de tenis) sînt incluși și așii români Ilie Năstase și Ion Țiriac, cărora li se adaugă acum tînăra speranță, fostul nostru campion de juniori, Traian Marcu. Primul turneu, așa cum am mai anunțat, are loc în orașul Birmingham, din sudul Statelor Unite, în statul Alabama. La ora cînd pregătim rîndurile noastre pentru tipar, sînt așteptate primele rezultate din acest turneu de început de an.

ȘI TOTUȘI, INCERTITUDINI

Iată, deci, expuse foarte pe scurt, condițiile în care debutează sezonul internațional de tenis '73. Un debut promițător, dar care — trebuie s-o spunem de la început — nu este scutit de unele incertitudini. Aceasta se poate vedea din amănuntele pe care vi le-am rezervat pentru pasaglile următoare ale comentariului nostru.

În primul rînd, iubitorul de tenis ar putea fi neplăcut surprins de la prima lectură a împărțirii jucătorilor pe grupe. Forțele tenisului par acum foarte disparate, punctele de atracție mai puțin numeroase.

Să începem cu a doua grupă a lui Hunt, care joacă actualmente la Londra. Aci sînt incluși 32 de jucători, avînd în frunte pe actualul campion mondial profesionist Arthur Ashe, pe fostul campion Ken Rosewall, apoi olandezul Tom Okker, britanicul Roger Taylor și alții. Dintre noii veniți se remarcă asul cehoslovac Jan Kodes, sovieticul Aleksandr Metreveli, ca și vechea noastră cunoștință, americanul Tom Gorman. Dar iată că, de la start, se anunță unele abțineri. Kodes și Gorman s-au declarat indisponibili pentru acest prim turneu, rămînînd de văzut dacă vor participa la următoarele. Această grupă are programate mai multe turnee în Europa (Milano în ianuarie, Köln în februarie), restul escalelor fiind prevăzute în Canada și S.U.A.

„LA REVEDERE D-LE SMITH..."

Grupa A (Hunt) are de asemenea 32 de competitori, în cap cu celebrul as australian Rod Laver, dar și cu campionul american Stan Smith, care îi părăsește astfel pe foștii săi colegi din circuitul F.I.L.T., cel puțin pentru moment, în perioada turneelor de sală. Jocurile încep la Miami, continuînd la San Diego, Richmond, Philadelphia, Atlanta și St. Louis, în S.U.A. Alte escale sînt prevăzute pentru Toronto, München, Johannesburg și Göteborg. Pentru fiecare grupă se face un punctaj prin adiționare, iar primii opt clasați sînt reuniți în finală circuitului, care va avea loc la Dallas (Texas) între 9 și 13 mai.

Momentul victoriei... Ilie Năstase jubilează, la capătul meciului care i-a adus cel mai mare succes din carieră : locul întîi la Forest Hills, finală cîștigată în fața lui Arthur Ashe (10 septembrie 1972)

Ilie Năstase, primul tenisman al României și al Europei, intră în luptă doar de la al doilea turneu, programat săptămîna viitoare, la Omaha, în statul Nebraska. Apoi, toți cei trei jucători români urmează să participe la turneele circuitului federației americane de tenis, așa cum se poate urmări și în programul pe care-l publicăm alăturat.

CIRCUITUL AMERICAN DE TENIS — 1973

18—21.I	**Birmingham** (Alabama) și **Roanoke** (Virginia)
24—28.I	**Omaha** (Nebraska)
30.I—3.II	**Des Moines** (Iowa)
6—11.II	**Salt Lake City** (Utah)
12—18.II	**Calgary** (Alberta, Canada)
17—25.II	**Salisbury** (Maryland)
27.II—4.III	**Hampton** (Virginia)
6—11.III	**San Juan** (Porto Rico) și **Piramus** (New Jersey).
12—15.III	**Caracas** (Venezuela) și **Charleston** (Vest-Virginia)
19—25.III	**Jackson** (Mississippi) și **Washington** D.C.

RENDEZ-VOUS LA SALISBURY

Cînd vor putea fi văzute efectiv împreună toate vedetele tenisului ? Desigur, după terminarea lunilor de circuit „indoor", cînd încep turneele în aer liber. Răbdarea ne este pusă la încercare, pînă a vedea din nou o finală Smith — Năstase sau Năstase — Ashe. Într-adevăr, fruntașii celei de a treia grupe (Riordan), nu vor lua parte nici la ultimul turneu al ex-profesioniștilor, cei de la Dallas.

Și totuși, se pare că aceste porți deschise (acum parcă prea deschise...) vor permite mai curînd reunirea tuturor marilor nume sub cupola unei singure săli, chiar în timpul sezonului de iarnă. Într-o convorbire telefonică pe care am avut-o în această săptămînă cu Bill Riordan, organizatorul celui de al treilea circuit, acesta ne transmitea — chiar de la Birmingham (Alabama) — că este pe cale de a perfecta participarea tuturor așilor, a celor din turneele lui Hunt, inclusiv, la viitoarele campionate internaționale „indoor" ale S.U.A., programate după tradiție la Salisbury (Maryland), la sfîrșitul lui februarie.

În cadrul aceleiași convorbiri am aflat și pe principalii componenți ai grupului aflat sub directa organizare a federației americane de tenis. Alături de Ilie Năstase, principalele vedete vor fi spaniolii Andres Gimeno și Manuel Orantes, ca și australianul John Newcombe, fostul campion mondial profesionist și cîștigător al Wimbledonului. Apoi, mai sînt prezenți o serie întreagă de jucători americani, printre care Jimmy Connors, Roscoe Tanner și Clark Graebner.

UN SINGUR CAMPION ABSOLUT

Să precizăm că, pentru prima oară, în acest an nu va fi desemnat un campion mondial profesionist. Finala de la Dallas nu mai are această titulatură. Referindu-ne tot la acordul intervenit anul trecut între F.I.L.T. și W.C.T., avem toate motivele să deducem că singura cunună de lauri o va atribui Marele Premiu, ale cărui întreceri încep în această primăvară. Din păcate, pentru moment, ne lipsesc amănuntele asupra programului celei de a treia ediții a marelui circuit (cuprinzînd și turnee „indoor", dar avînd ponderea principală în sezonul de vară) care nu este încă definitiv fixat. În el vor fi însă incluse, cu siguranță, principalele turnee clasice, cele de la Roland Garros, Wimbledon și Forest Hills. Iar participarea tuturor așilor, din toate grupele, este ca și sigură.

Așa că tenismanul care va cîștiga anul viitor Marele Premiu — F.I.L.T. va fi și singurul campion mondial al tenisului. Să nu uităm că la ultima ediție, cea a anului 1972, acest titlu — pe atunci încă neoficial — a revenit lui Ilie Năstase. El trebuie să și-l apere acum, în acest nou sezon de tenis, care a luat startul.

A murit campioana olimpică Iulia Riabcinskaia

MOSCOVA, 18 (Agerpres). — După o lungă și grea suferință, la 16 ianuarie a încetat din viață cunoscuta sportivă sovietică, Iulia Petrovna Riabcinskaia, maestră emerită a sportului, cîștigătoarea medaliei de aur în proba de caiac la Jocurile Olimpice de la München. Iulia Riabcinskaia, membră a clubului Lokomotiv din Odesa, urma să împlinească vîrsta de 26 de ani la 26 ianuarie.

Redacția și administrația : București, str. Vasile Conta nr. 16 ; telefoane : centrala 11.10.05, secția corespondenți 11.51.09, interurban 72 și 286 ; telex : sportrom buc. 180. Tiparul I. P. „Informația", București 40 368

108
Biblioteca municipală Tîrgu-Mureș

PROLETARI DIN TOATE ȚĂRILE, UNIȚI-VĂ!

Sportul

ZIAR AL CONSILIULUI NATIONAL PENTRU EDUCAȚIE FIZICĂ ȘI SPORT

ANUL XXIX — Nr. 7299 | 4 PAGINI 30 BANI | Sîmbătă 20 ianuarie 1973

ÎN PREZENȚA TOVARĂȘULUI NICOLAE CEAUȘESCU,

IERI, A AVUT LOC CONFERINȚA ORGANIZAȚIEI JUDEȚENE DE PARTID IAȘI

Într-o atmosferă de puternică efervescență politică, sub semnul hotăririi de a înfăptui obiectivele însuflețitoare stabilite de Congresul al X-lea și Conferința Națională ale Partidului, în prezența tovarășului NICOLAE CEAUȘESCU, secretar general al partidului, președintele Consiliului de Stat al Republicii Socialiste România, s-au desfășurat ieri, 19 ianuarie, lucrările Conferinței Organizației județene de partid Iași.

Pentru delegații și invitații la conferință, pentru toți comuniștii și pentru întreaga populație a județului a constituit un puternic prilej de bucurie, de satisfacție faptul că, după fructuoasa vizită de lucru întreprinsă cu o zi înainte în unități economice și culturale ieșene, tovarășul NICOLAE CEAUȘESCU a onorat prin participarea sa lucrările Conferinței județene de partid.

Încă din zorii dimineții, mii de ieșeni — aflînd că tovarășul Nicolae Ceaușescu va participa la lucrările conferinței — au ieșit de-a lungul străzilor pentru a-i aduce din nou salutul, omagiul lor.

Intrarea tovarășului Nicolae Ceaușescu, a celorlalți conducători de partid, în sala Teatrului Național din Iași, unde s-au desfășurat lucrările conferinței, a fost salutată de către cei 524 de delegați, de invitații prezenți cu vii și îndelungate aplauze. Minute în șir s-a ovaționat pentru partid, pentru cel ce militează neobosit, cu o exemplară dăruire revoluționară, pentru traducerea în viață a programului Partidului Comunist Român de făurire a societății socialiste multilateral dezvoltate. S-a aclamat îndelung „Ceaușescu-P.C.R.", „Ceaușescu și poporul", dîndu-se astfel glas sentimentului unanim al întregului popor, de dragoste, prețuire și stimă față de conducătorul iubit al partidului și statului nostru.

În prezidiul conferinței au mai luat loc tovarășii Gheorghe Pană, membru al Comitetului Executiv, al Prezidiului Permanent, secretar al C.C. al P.C.R., Dumitru Popescu, membru al Comitetului Executiv, secretar al C.C. al P.C.R., precum și membri ai Comitetului județean de partid și alți activiști de partid și de stat din județ, delegați ai organizațiilor de partid din întreprinderi, unități agricole și instituții.

În sală, ca invitați, se aflau, de asemenea, prezenți membri ai C.C. al P.C.R., ai guvernului, reprezentanți ai unor instituții centrale, organizații de masă și obștești, cadre de conducere, oameni ai muncii din fabrici și uzine, de pe șantiere, de pe ogoare, din școli, din institute de învățămînt, știință și cultură.

Ordinea de zi a Conferinței județene de partid Iași a cuprins :

1. Darea de seamă asupra activității Comitetului județean de partid Iași în perioada decembrie 1968 — ianuarie 1973.

2. Raportul Comisiei județene de revizie.

3. Alegerea Comitetului județean de partid și a Comisiei de revizie.

Cu un viu și deosebit interes au ascultat participanții la conferință cuvîntarea rostită în încheierea dezbaterilor de tovarășul NICOLAE CEAUȘESCU. Puternice ovații și îndelungi aplauze au subliniat în repetate rînduri ampla expunere a secretarului general al partidului.

★

Marea piață din fața Teatrului Național trăiește o atmosferă însuflețitoare, specifică evenimentelor de seamă. 40 000 de ieșeni s-au adunat aici, animați de aceeași dorință sinceră, fierbinte, de a saluta din nou pe tovarășul Nicolae Ceaușescu, oaspete iubit al orașului și județului lor. Sînt tineri și virstnici, bărbați și femei, oameni care lucrează în întreprinderile și instituțiile municipiului, aducîndu-și cu dăruire și pasiune, alături de întregul popor, contribuția la înfăptuirea politicii partidului, la opera de edificare a societății socialiste multilateral dezvoltate pe pămîntul românesc. Ei au venit cu steaguri roșii și tricolore, cu flori. Pe mari pancarte sînt inscrise urări care exprimă sugestiv simțămintele de profundă dragoste pe care locuitorii Iașului le nutresc partidului și secretarului său general, patriei socialiste.

În momentul ieșirii din sală a conducătorului partidului și statului nostru, mulțimea aplaudă cu înflăcărare, ovaționează îndelung. În piață răsună, scandate de mii de glasuri, cuvintele atît de dragi tuturor „Ceaușescu — P.C.R.", „Ceaușescu—P.C.R.". Secretarului general al partidului îi sînt adresate din inimă urări de sănătate și viață îndelungată.

Tovarășul Nicolae Ceaușescu răspunde cu căldură manifestărilor entuziaste ale ieșenilor. În aclamațiile celor prezenți, secretarul general al partidului străbate, pe jos, imensa piață și cîteva artere ale orașului, inundate și ele în aceste clipe sărbătorești de foarte multă lume.

Această emoționantă demonstrație de simpatie și prețuire făcută tovarășului Nicolae Ceaușescu pe întreaga durată a vizitei în orașul și județul Iași a ilustrat încă o dată, în mod vibrant, hotărîrea locuitorilor de pe aceste meleaguri de a transpune neabătut în viață indicațiile secretarului general al partidului, de a-și pune întreaga energie și putere de muncă în slujba înfăptuirii politicii partidului, a progresului neîntrerupt al patriei pe calea socialismului.

VIZITAREA SĂLII SPORTURILOR DIN IAȘI

În drum spre sala Teatrului Național, unde au avut loc lucrările Conferinței Organizației județene de partid — Iași, tovarășul Nicolae Ceaușescu a făcut un scurt popas pentru a vizita moderna sală a sporturilor, construită recent în zona Palatului Culturii.

Secretarul general al partidului a fost informat asupra principalelor caracteristici ale construcției. S-a arătat că sala a fost realizată după proiecte originale, că soluțiile adoptate au permis o largă industrializare a lucrărilor. Tribunele, cu o capacitate de 2 500 de locuri sînt rabatabile, fapt care crează posibilitatea dublării suprafeței sălii.

Astăzi, în sferturile de finală ale C.C.E. la handbal feminin

UNIVERSITATEA TIMIȘOARA — F. I. F. COPENHAGA

Partida se desfășoară în sala Olimpia din Timișoara începînd de la ora 19,30

Două echipe fruntașe ale handbalului feminin european — Universitatea Timișoara (campioana României) și F.I.F. Copenhaga (campioana Danemarcei) se confruntă astăzi în partida tur a sferturilor de finală ale Cupei campionilor europeni.

Fără discuție, prima șansă o are Universitatea Timișoara. Pledează pentru aceasta faptul că — deși cu mulți ani în urmă — timișorencele le-au mai eliminat din C.C.E. pe handbalistele daneze (8—2 și 10—10), avînd — deci — de partea lor un ascendent moral, precum și atuurile actuale : un lot omogen, în evidentă ascensiune valorică, o pregătire bună la toate capitolele, jucătoare numeroase cu forță de șut, un sistem defensiv solid care, cu mai multă atenție, poate bloca sau anihila ofensiva adversă. F.I.F. Copenhaga contează, în principal, pe inteligența și experiența Anne Mariei Nielsen și pe talentul remarcabil al portăriței Anette Dahl. Și mai contează, desigur, pe partida retur, programată la 3 februarie, la Copenhaga...

Universitatea Timișoara, ținînd seama de experiența tristă a anului 1971 (deși la egalitate de victorii și goluri, a pierdut întîlnirea cu H. G. Copenhaga pentru că a marcat mai puține goluri în deplasare), de sfaturile primite și dorind cu ardoare să ajungă în semifinalele și finala C.C.E., s-a pregătit cu deosebită seriozitate. Miercuri și joi a făcut antrenamente „tari". Joi, de pildă, a jucat cu selecționata de juniori a Liceului nr. 4. Exersînd mai mult apărarea, echipa a fost supusă unui tir continuu de către băieții de la Liceul nr. 4. În prima repriză, lucrurile n-au mers tocmai „pe roate". În a doua, însă, așa cum ne declara lector univ. Constantin Lache, fetele au arătat că au învățat bine lecția. Ele n-au primit decît trei goluri, cu toate că atacul advers s-a străduit din răsputeri să înscrie. O singură problemă : **Iolanda Rigo**, bolnavă de gripă, va fi probabil indisponibilă pentru această întîlnire. În schimb, a dat deplină satisfacție **Gorița Gavrilov**, astfel că la nevoie o va suplini pe Rigo.

Echipa daneză a sosit aseară la Budapesta cu avionul și și-a continuat călătoria — în cursul nopții — cu autocarul. La ora cînd citiți aceste rînduri, handbalistele daneze se află — sperăm — la hotelul Central din Timișoara. Cei doi arbitri — bulgarii **Spas Spassov** și **Alexander Varbanov** — sînt de vineri seara la Timișoara.

Partida suscită un interes deosebit. La casele de bilete ale sălii Olimpia este de cîteva zile coadă. Tribunele au o capacitate de aproximativ 3 000 de locuri și este aproape sigur că vor deveni neîncăpătoare.

Hristache NAUM

O pasă primită la timp de la Elena Onofraș și Hilda Hrivnak s-a înălțat peste apărătoare, încercînd să înscrie un nou punct pentru Universitatea Timișoara.
Foto : Edmund HÖFER

Finala campionatelor de patinaj viteză

REZULTATE VALOROASE

TUȘNAD, 19 (prin telefon de la trimisul nostru). Aici, timpul a continuat să fie favorabil, finaliștii campionatelor naționale de patinaj viteză beneficiind astfel de o gheață corespunzătoare și în cea de a doua reuniune, rezervată juniorilor mari și seniorilor. În consecință, majoritatea concurenților au obținut rezultate satisfăcătoare, iar favoriții au furnizat dispute spectaculoase.

După ce a căzut în prima probă (500 m), campionul absolut al țării, bucureșteanul Victor Sotirescu a fost urmărit în continuare de ghinion. Sorții au stabilit ca el să deschidă cursa de 5 000 m. Resimțindu-se după căzătura suferită, Sotirescu a alergat totuși într-un tempo rapid, obligîndu-i și pe sportivii care l-au urmat să se întrebuințeze la maximum. Principalii lui adversari au reușit însă să-și dozeze mai bine efortul și, alergînd după graficul lui Sotirescu, au izbutit să-l întreacă pe campion în final, avînd un finiș mai puternic. Victoria în proba de 5 000 m a revenit clujeanului **Gheorghe Pop**, un sportiv care și-a confirmat calitățile de fondist, anunțîndu-se un remarcabil alergător de cursă lungă. O notă bună și pentru colegul său de club, **Eugen Imecs**. În primul său an de seniorat, Imecs s-a numărat printre animatorii probei (locul 4), depășind o seamă de sportivi experimentați.

După două insuccese, **Victor Sotirescu** a ținut și a reușit să demonstreze că rămîne totuși un vitezist valoros, cîștigînd clar proba olimpică de 1500 m, cu 2:23,9, cel mai bun timp realizat vreodată în țara noastră. Dinamovistul brașovean **Vasile Coroș** se îndreaptă cu pași siguri spre titlul absolut, obținînd și în această cursă un rezultat bun, iar veteranul **Dan Lăzărescu** a avut din nou o comportare notabilă și ca atare a urcat pe podiumul laureaților.

În disputele senioarelor, maestra sportului **Maria Tașnadi** a continuat seria victoriilor devenind campioană la toate probele desfășurate

Traian IOANIȚESCU

(Continuare în pag. a 4-a)

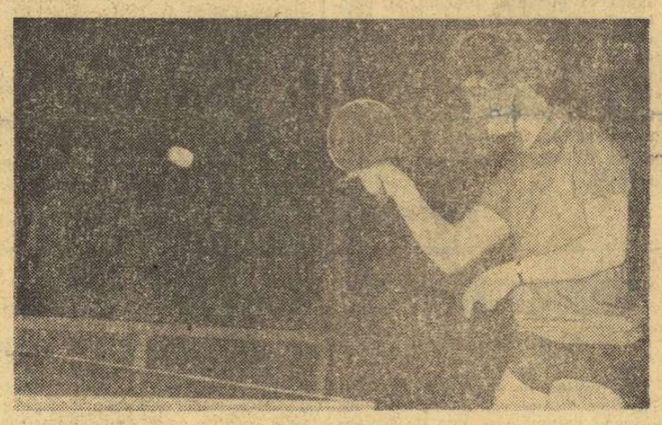

Titulară ani de zile a echipei reprezentative, Eleonora Vlaicov este una dintre favoritele turneului feminin care începe azi la Floreasca.

În sala Floreasca

REÎNTÎLNIRE CU FRUNTAȘII TENISULUI DE MASĂ

Amatorilor bucureșteni de tenis de masă li se oferă ocazia de a urmări, azi și mîine, în sala Floreasca, pe cei mai buni jucători de la noi, la toate categoriile de vîrstă. Este vorba de concursul de verificare și selecție organizat de federația noastră de specialitate.

Pe cele șapte mese își vor disputa întîietatea 14 jucători și 10 jucătoare. Vor fi prezenți deci membrii loturilor de seniori și senioare (cu excepția Mariei Alexandru, pentru care antrenorii au recomandat o perioadă de pregătire fără competiții), juniori și junioare (vor absenta Maria Sinteoan și Ildiko Gyongyosi, reținute la învățătură). Iată lista completă a participanților : **Eleonora Vlaicov, Carmen Crișan, Lidia Ilie, Ligia Lupu, Elena Condicaru, Maria Corodi, Magdalena Lesai, Mihaela Lunțeanu, Viorica Moldovan, Camelia Filimon** și **Gheorghe, Doboși, Giurgiucă, Ovanez, Luchian, Antal, Stamatescu, Singiorgian, Firănescu, Buzescu, Popovici, Moraru, Bobocică, Romanescu.**

Competiția se va desfășura sistem turneu — cel mai bun din cinci seturi — și, în ambele zile, va începe de la ora 9 și ora 16,30.

Întrecerile sînt așteptate cu un deosebit interes, atît de sportivi cît și de antrenori. Este pentru prima oară cînd într-un turneu de o asemenea amploare concurează alături de seniori și juniorii. În plus, competiția contează și pentru obținerea categoriilor de clasificare. Cu astfel de atuuri avem convingerea că evoluțiile fruntașilor tenisului nostru de masă vor prilejui un spectacol valoros, demn de a fi vizionat de un public numeros.

MÎINE, LA PLOIEȘTI

ULTIMUL CONCURS DE VERIFICARE ȘI SELECȚIE ÎNAINTEA C.E. LA ARME CU AER COMPRIMAT

Medaliata cu argint și bronz la ultimele două ediții ale C.E. de pistol cu aer comprimat, Anișoara Matei figurează printre protagoniste

Sala de sport a clubului Petrolul din Ploiești va găzdui, duminică, o competiție de tir de o deosebită importanță. Întrecerile dotate cu „Cupa primăverii" vor reuni la cele 25 de linii de tragere pe cei mai buni specialiști la probele de pușcă și pistol cu aer comprimat. **Concursul**, organizat de forul de specialitate, are o semnificație aparte dacă ne gîndim că el **va constitui ultima și cea mai însemnată verificare și selecție pentru țintașii români înaintea campionatelor europene**, programate la mijlocul lunii februarie, la Linz, în Austria.

După cum se știe, la edițiile anterioare ale campionatelor Europei de sală sportivii români au cucerit șapte medalii : 1971 : aur prin Edda Baia la pușcă, argint prin Anișoara Matei la pistol, bronz : echipele reprezentative, fete-pușcă și băieți-pistol, iar în 1972 : aur prin Dan Iuga la pistol și bronz : prin Anișoara Matei și formația feminină. Vom aminti totodată și de performanța lui Petre Șandor, campion continental la pușcă (1969 — în aer liber).

Așadar, trăgătorii noștri manifestă aptitudini evidente și pentru acest gen de arme, cu aer comprimat. De altfel, toți acești laureați ca și alți țintași relevați în ultimul timp vor fi prezenți mîine pe standurile de la Ploiești. Se înțelege prin urmare că aceste întreceri se vor situa la un nivel ridicat, vor da loc la o luptă interesantă pentru cîștigarea pozițiilor fruntașe și, bineînțeles, pentru obținerea dreptului de a concura la apropiatele campionate ale Europei.

Printre cei vizați se numără, pe lîngă **Dan Iuga, Anișoara Matei, Petre Șandor, Edda Baia** și **Ștefan Caban, Ilie Codreanu, Eugen Satala, Marcel Roșca, Lucian Giușcă, Iuliu Pieptea, Ion Corneliu, Ana Butu, Veronica Stroie, Mariana Feodot, Vasilica Manea, Marina Tomescu** etc.

Competiția se va desfășura (de la ora 8,30 la 18,30) la opt probe : **armă cu aer comprimat** și **pistol cu aer comprimat**, cîte 40 focuri, la seniori, senioare, juniori și junioare. Validarea concurenților și ordinea intrării pe standuri vor fi stabilite sîmbătă, cu ocazia ședinței tehnice de la Ploiești.

Se vor întocmi clasamente individuale la fiecare probă și un clasament general pe secții (prin acumularea de puncte din clasamentele individuale). Vor fi premiați de către F.R.T. și primii 10 trăgători români ai anului 1972.

Dat fiind însemnătatea întrecerilor acestui concurs aflat la cea de a treia ediție, sperăm că vom avea prilejul să consemnăm rezultate valoroase, evoluții la nivelul reputației de care se bucură trăgătorii noștri la armele cu aer comprimat.

TURNEUL DE HANDBAL DE LA GALAȚI

DINAMO A ÎNVINS PE MINAUR BAIA MARE

GALAȚI, 19 (prin telefon, de la trimisul nostru). Spre deosebire de primul tur, partidele de handbal masculin care au loc la Galați au fost ceva mai liniștite în această primă zi a turneului de sală din cadrul diviziei A, atît pentru că formațiile fruntașe au manifestat o formă mai bună decît în turul precedent, detașîndu-se valoric, cît și pentru că echipele din a doua jumătate a clasamentului au renunțat, se pare, la ideea de a mai obține puncte în afara confruntărilor directe dintre ele. De remarcat că Dinamo București a învins pe Minaur Baia Mare, trecînd pe locul al treilea al clasamentului.

POLITEHNICA TIMIȘOARA — VOINȚA BUCUREȘTI 12—12 (6—7). Angajate în lupta pentru evitarea ultimelor locuri, cele două formații s-au străduit — făcînd în unele perioade eforturi disperate — să obțină victoria. Disputa dintre ele nu a oferit, însă, un spectacol prea agreabil, din cauza nivelului tehnic și tactic scăzut, ceea ce explică în bună măsură numeroasele ratări și greșeli elementare (pase în afara terenului de joc, la adversar, pași etc.). Nu e mai puțin adevărat că și apariția crișpării, cauzată de evoluția strînsă a scorului, a fost motivul ce a făcut ca meciul să se situeze, în general, sub limita valorică medie a campionatului. Din acest punct de vedere, rezultatul este... echitabil.

La început au condus studenții, dar din min. 18 bucureștenii au preluat conducerea (4—3) și s-au impus, datorită mai ales jocului ceva mai calm, și atacurilor prelungite pînă la momentul favorabil de șut. În min. 49 (12—9) bucureștenii se distanțaseră vizibil, dar n-au mai avut resursele fizice necesare pentru a menține acest rezultat pînă în final. O notă aparte se cuvine a fi acordată portarului **Anca** (Voința) care a apărat trei aruncări de la 7 m.

Principalii realizatori : **Cristian** (4), **Sauer** (3) și **Gunesch** (3) pentru Politehnica, respectiv **Buruc** (6) și **Dumitru** (3).

Au condus **R. Iamandi** (Buzău) și **Gh. Ivănoiu** (Galați).

UNIVERSITATEA BUCUREȘTI—TROTUȘUL 23—15 (11—8). Cu excepția primelor 10 minute cînd au și condus (1—0, 2—1, 3—2), handbaliștii de la Trotușul n-au putut să reziste vervei manifestate de studenții bucureșteni, care au cîștigat fără emoții, chiar dacă uneori antrenorul Trofin a trimis în teren mai mult rezervele decît titularii. Principalii realizatori : **Voina** (5), **Cosma** (5) și **Roșu** (5) pentru Universitatea, respectiv **Badea** (4) și **Paraschiv** (3).

Au arbitrat **C. Căpățînă** și **T. Ene** (ambii din Buzău).

STEAUA — DINAMO BRAȘOV 25—17 (14—9). La fel ca în întîlnirea precedentă, dinamoviștii au putut să se mențină la nivelul adversarilor doar în primul sfert de oră (min. 13: 7—7), după care echipa campioană, deși lipsită de doi dintre jucătorii titulari (Birtalan și Popescu — suspendați), s-a detașat cu ușurință realizînd o victorie lejeră. De remarcat verva de șut a lui **Kicsid** și forma celor doi portari ai învingătorilor (**Orban** și **Dincă**). Cele mai multe puncte au înscris: **Kicsid** (10) și **Gruia** (7)

Călin ANTONESCU

(Continuare în pag. a 4-a)

VIAȚA SPORTIVĂ A ORAȘELOR ȚĂRII

VIAȚA SPORTIVĂ A ORAȘELOR ȚĂRII

TURNU MĂGURELE

SPORTUL A DEVENIT O PREOCUPARE COTIDIANĂ, DAR PERFORMANȚELE MAI AU DE AȘTEPTAT...

Cei peste 47 000 de locuitori ai orașului Turnu Măgurele s-au mîndrit dintotdeauna cu urbea lor natală. S-au mîndrit, întîi, cu personalitățile muzicale remarcabile, originare de pe aceste meleaguri — Haricles Darclé, Ivanovici (autorul nemuritorului vals „Valurile Dunării") sau Gherase Dendrino, s-au mîndrit apoi cu giganticul Combinat chimic de îngrășăminte, prin a cărui construcție Tr. Măgurele a devenit unul dintre cele mai puternice centre ale industriei chimice din țara noastră. De altfel, acest obiectiv polarizează preocupările unei mari părți a locuitorilor orașului, care parcurg zilnic șoseaua spre Dunăre, la capătul căreia se ridică, impresionante, construcțiile și instalațiile Combinatului.

Oraș bătrîn și totuși tînăr, Turnu Măgurele și-a păstrat poezia deceniilor trecute, cu parcul său și fanfara pensionarilor, adăugindu-i, însă, farmecul noilor cartiere de locuințe, al blocurilor turn, al construcțiilor moderne, într-un cuvînt al înnoirilor caracteristice fiecărui oraș din România socialistă.

În acest context, sportul cucerește și el tot mai mult teren, angrenînd astăzi nu numai elevii numeroaselor școli ale orașului, dar și o mare parte dintre salariații întreprinderilor și instituțiilor din localitate.

LA COMBINATUL CHIMIC SPORTUL NU MAI E O PROBLEMĂ DE... LABORATOR !

La numărul mare de salariați pe care îi are Combinatul de îngrășăminte chimice (la ponderea pe care tineretul o are în acest număr), sportul nu putea fi — și nici nu este — o latură neglijată sau o problemă nouă, în stadiu de... laborator ! Multitudinea de discipline sportive practicate de salariații combinatului în cadrul campionatelor organizate de

Dimitrie CALLIMACHI
Horia ALEXANDRESCU

Oiniștii de la Chimia Tr. Măgurele se antrenează intens și în aceste zile pe stadionul din marginea orașului. Ei vor să cîștige viitoarea ediție a „Cupei UGSR".

(Continuare în pag. a 3-a)

SCHI

CU ANTRENORUL I. BERINDEI, PE TEME DE SEZON

TUR DE ORIZONT ÎN SCHIUL NOSTRU ALPIN

Ne aflăm în fața unui bogat program competițional la probele alpine, atît pe plan intern cît și extern. Credem că a efectua un tur de orizont asupra activității de pe pîrtiile de schi, făcut cu ajutorul antrenorului federal **Ion Berindei**, este un lucru util și interesează pe mulți din iubitorii disciplinelor zăpezii.

— Cum apreciați stadiul actual de pregătire a alpinilor ?

— Penuria de zăpadă a impietat atît asupra activității turistice cît și a schiului de performanță. Pregătirea a fost afectată și sîntem îngrijorați că antrenamentele s-au putut desfășura doar pe pîrtiile din masivul Postăvarul (unde sportivii au beneficiat de un mijloc mecanic) și de pe valea Peleșului din Sinaia. Astfel că a fost exersat doar slalomul special, posibil pe suprafețe reduse de zăpadă. În aceste condiții, Colegiul central de antrenori a fost nevoit să hotărască susținerea unei pregătiri centralizate a tuturor secțiilor de performanță din Brașov și de pe Valea Prahovei. Numărul mare de manșe, intensitatea antrenamentelor cît și zăpada înghețată au determinat o creștere calitativ valorică a evoluțiilor de la slalom. Sîntem la această oră în măsură să remarcăm cîteva elemente tinere care s-au și afirmat, **Alex. Manta, N. Barbu, N. Ghimbășan, V. Crețoi** dintre seniori, **I. Cavași, Fl. Barbu, S. Nandor, C. Boncu, C. Negulescu** dintre juniori. Toți aceștia sînt susceptibili de a fi selecționați în loturile naționale. Li se adaugă și junioarele **Cristina Verhazi, Nuți Degeratu, Eva Mezei**, poate **Nela Simion** și senioara **Daniela Munteanu.**

— Pe cititori i-ar interesa și cîteva date despre schiorii care s-au pregătit și concurează acum în străinătate.

— Din noiembrie și decembrie, **Dan Cristea, Virgil Brenci, Gheorghe Vulpe, Marian Burchi** și **Ion Cavași** au efectuat un stagiu de pregătire pe pistele din Austria și au participat la cîteva concursuri în cadrul cărora s-au acordat punctaje F.I.S. Pînă acum, **Dan Cristea** a avut evoluții satisfăcătoare, îndreptățindu-ne speranțele investite. El a realizat cîteva clasări bune (un loc 2, un loc 4 și un loc 5) în compania selecte, ale unor adversari bine cotați pe plan continental, la concursurile din Austria. Primul nostru schior acumulează astfel puncte prețioase necesare pentru marile competiții, **„Cupa Europei"** și **„Cupa Mondială"** la care participarea este permisă cu un minimum de 30 de puncte F.I.S. Cît despre **Brenci** și **Vulpe**, aceștia nu și-au confirmat, încă, valoarea, pe plan internațional deși au certe posibilități de a obține rezultate mult mai bune.

— Ce ne puteți spune despre activitatea viitoare a celor mai buni schiori ai noștri ?

— Colegiul central de antrenori a hotărît ca, în componența loturilor reprezentative, să încadreze, în cel mai scurt timp, 2—3 juniori, firește dintre cei care vor confirma. În vederile noastre intră **Barbu, Cavași, Szabo**, care, încă la acest sfîrșit de sezon, pot ocupa locuri frunțașe în ierarhia schiului nostru și, o dată cu aceasta pot realiza titularizarea în echipa națională. Un prim obiectiv al următoarelor săptămîni îl constituie Campionatul balcanic de la Poiana Brașov, programat pentru 24—25 februarie. Schiorii noștri fruntași vor participa și la alte concursuri ale căror principale scopuri sînt acumularea de puncte F.I.S. și perfecționarea tehnicii specifice pînă la nivelul competitiv al concursurilor internaționale actuale.

— Cum se prezintă în această perioadă pîrtiile și terenurile schiabile ?

— Prin trecerea tuturor pistelor de schi din Poiana Brașov, Predeal, Sinaia sub tutela directă a B.T.T.C., s-au creat condiții avantajoase pentru amenajarea și îngrijirea lor. Această întreprindere are la dispoziție un personal minimal care poate asigura condițiile unei bune folosiri a spațiilor pe care se practică atît schiul de performanță, cît și cel turistic, de plăcere.

— Pot recupera schiorii noștri handicapul din pregătire, de care amînteați mai înainte ?

— Desigur ! Cu două condiții : o cantitate... sporită de zăpadă și un sistem de antrenamente variate ca intensitate, durată și structură, la toate nivelele valorice și de vîrstă.

Radu TIMOFTE

Nuți Degeratu *(Liceul experimental Predeal), șefă de promoție a generației tinere, pe traseu.*

Foto : Theo MACARSCHI

POLO

ARBITRUL C. MĂRCULESCU INVITAT ÎN S.U.A.

Arbitrul internațional **Cornel Mărculescu**, care a arbitrat partida decisivă U.R.S.S. — Ungaria din cadrul ultimului turneu olimpic de polo, a fost invitat în S.U.A. El va conduce trei jocuri amicale la Des Moines (statul Iowa) între formația S.U.A., medaliată cu bronz la J.O., și selecționata Uniunii Sovietice, actuala campioană olimpică.

SCRIMĂ

CAMPIONII JUNIORILOR MICI DIN CAPITALĂ

Un reușit concurs de floretă organizat de asociația sportivă C.P.M.B.

Începutul acestui an se anunță deosebit de fructuos în întreceri rezervate celor mai tineri scrimeri. Două dintre concursurile minimușchetarilor au avut loc în Capitală.

Este vorba, în primul rînd, de campionatul municipiului București pentru juniori mici (trăgători pînă la 16 ani). Întrecerile, care au reunit 40 de sportivi și sportive din toate cluburile și asociațiile sportive, s-au impus atenției prin multă dîrzenie — în două probe cîștigătorii au fost desemnați după asalturi de baraj — și, în general, printr-o bună pregătire a concurenților. Cu alte cuvinte, antrenorii își respectă planul de pregătire, manifestînd exigența cuvenită.

Proba de floretă băieți a revenit lui **Eugen Roșu** de la C.P.M.B., cu 4 victorii, dar după un baraj în compania lui **Cristian Obăcescu** (Ș.S. 1). Pe locul 3 — **Ovidiu Ștefan** (C.P.M.B.) cu 3 victorii.

În proba de floretă fete, **Violeta Preduț** (Steaua) s-a dovedit a fi cea mai eficace : 4 victorii. Au urmat-o **Sorina Chiriac** (C.P.M.B.) și **Roxana Cochirleanu** (Steaua) cu cîte 3 victorii.

La spadă, **Nicolae Constantin** (Progresul) a acumulat 4 victorii, care i-au asigurat locul I. L-au urmat **Ovidiu Ștefan** (C.P.M.B.) și **Eugen Roșu** (C.P.M.B.), ambii cu cîte 3 victorii.

În fine, la sabie, **Emilian Nuțu** (I.E.F.S.) a urcat destul de greu pe prima treaptă a podiumului, după un baraj cu **Ion Chiculiță** (Progresul). Cei doi protagoniști ai probei au întrunit, înainte de baraj, cîte 9 victorii. Pe locul 3 s-a clasat **Mihai Dumitrescu** (Viitorul) cu 7 v.

☆

În organizarea asociației sportive a Consiliului popular al municipiului București (C.P.M.B.) a avut loc o întrecere la floretă cu participarea sportivilor neclasificați (pînă la 16 ani). La start, aproape 30 de miniscrimeri.

Iată primii clasați :

Floretă băieți (12—14 ani) : Modrogeanu (C.S.S.) 4 v.d.b. ; 2. Gogoașă (C.S.S.) 4 v.d.b. ; 3. Vilcu (Steaua) 3 v. **Floretă mixt** (pînă la 12 ani) : 1. Nicolau (Steaua), Mărgineanu (Ș.S. 1) și Luize Krateyl (I.E.F.S.), toți cu cîte 6 victorii. **Floretă fete** (12—16 ani) : 1. Maria Diculescu (Progresul) 5 v., 2. Maria Popa (C.S.S.) 3 v., 3. Florentina Negrea (Steaua) 3 v.

Organizatorii au decernat frumoase premii celor mai merituoși scrimeri și, de asemenea, floretistei **Luize Krateyl**, mezina concursului : 10 ani, elevă în clasa a IV-a a Școlii generale nr. 124. **(T. S.).**

BASCHET

TURNEUL DE LA VARȘOVIA A FOST FOARTE UTIL ECHIPEI STEAUA

De vorbă cu antrenorul VASILE POPESCU despre Steaua și despre Jugoplastika Split

Deși nu s-a clasat decît pe locul 5 (din opt participante), se poate spune că selecționata masculină de baschet a Bucureștiului a avut o comportare mulțumitoare la a 14-a ediție a **„Cupei Eliberării Varșoviei"**, deoarece a cîștigat trei meciuri (81—64 cu selecționata Praga, 86—80 cu A.Z.S. Varșovia, 87—86 în al doilea joc cu „Polonia" Varșovia), iar cele două eșecuri (66—68 cu selecționata Moscova și 82—87, după prelungiri, cu „Polonia" Varșovia) au fost înregistrate după întreceri foarte echilibrate. Mai importantă, însă, decît rezultatele propriu-zise, a fost verificarea baschetbaliștilor ce au alcătuit selecționata Capitalei, de fapt echipa Steaua care săptămîna viitoare (miercuri, în sala Floreasca, la ora 20) va debuta în sferturile de finală ale „Cupei cupelor", întîlnind redutabila formație iugoslavă Jugoplastika Split. În legătură cu evoluția jucătorilor de la Steaua, am solicitat amănunte antrenorului **Vasile Popescu :**

— Vă rugăm, mai întîi, să faceți o caracterizare a desfășurării competiției.

— A fost un turneu foarte echilibrat, în care existau nu mai puțin de cinci favorite : selecționatele orașelor Moscova, Praga, București, Sofia și Legia Varșovia. Echipa noastră putea obține o performanță mai bună (chiar locul 2), dar a privit cu ușurință întîlnirea cu „Polonia" Varșovia (prima) pe care a pierdut-o. Insuccesul a influențat în mod hotărîtor configurația finală a clasamentului grupei. Doresc să precizez că meciurile au avut loc în sala Gwardia, în fața a peste 4.500 de spectatori, aprigi susținători ai team-urilor poloneze.

— În ce măsură s-a dovedit utilă participarea la această întrecere, prin prisma, bineînțeles, a viitoarelor partide pentru „Cupa cupelor" ?

— Disputele au fost de un mare folos, în primul rînd pentru că mi-au dat posibilitate să definitivez formația de bază, adică : Savu, Dumitru, Tarău, Oczelak și Baciu sau Pîrșu, ultimii în funcție de adversarii direcți ce-i vor avea de marcat. Foarte necesar s-a dovedit și V. Gheorghe (de altfel, pe locul I în clasamentul realizatorilor aruncărilor libere : 10 din 10), iar Poleanu și Ioneci au căpătat mai multă încredere în posibilitățile lor.

— Cum au funcționat sistemele defensive și ofensive și ce credeți că ar mai trebui corectat la aceste capitole ?

— Sînt foarte mulțumit de apărarea aplicată : om la om — agresiv cu întrebuințarea presingului în jumătatea adversă de teren. Și atacul a fost bun, în special în partida cu selecționata Praga. Ne-am bazat pe pivoți (Oczelak și Tarău) care au înscris mai mult de sub coș, chiar și Tarău care punctează, de obicei, de la semidistanță. Deosebit de eficace a fost Savu prin aruncările de la semidistanță și distanță. Mai trebuie să se lucreze, însă, pentru îmbunătățirea contraatacurilor și pentru sporirea cursivității în circulația acțiunilor pozitionale.

— Sînteți mulțumit de comportarea disciplinară a jucătorilor ?

— Toți au avut o atitudine respectuoasă față de arbitri, ceea ce este foarte important pentru viitoarele partide în care sper să fim scutiți de neplăcerile unui fault tehnic sau ale unei eliminări. Din păcate, se mai iscă neînțelegeri între unii componenți ai formației, cu urmări negative asupra concentării în acțiunile de joc.

— Cum priviți întrecerea cu Jugoplastika ?

— Am asistat la meciul Jugoplastika — Juventud Badalona desfășurat la Split și mi-am putut forma o părere clară asupra reprezentantei iugoslaviei în „Cupa cupelor". Este o echipă puternică, în care Solman și R. Tvrdici excelează prin precizia aruncărilor de la semidistanță și distanță, precum și prin impetuozitatea pătrunderilor. Atacul se bazează pe acțiuni individuale sau pe participarea a cel mult doi-trei jucători, iar în apărare este aplicat sistemul om la om, destul de agresiv. Întîlnirile cu Jugoplastika vor fi dificile, dar echipa Steaua le întîmpină cu încredere.

D. STANCULESCU

ÎN SFERTURILE DE FINALĂ ALE C.C.E.

SIMMENTHAL MILANO — REAL MADRID 168-166

Susținînd partida retur cu Real Madrid, în cadrul grupei A a sferturilor de finală ale C.C.E., baschetbaliștii de la Simmenthal au învins, la Milano, cu scorul de 92—72 (42—28), după o întrecere spectaculoasă, cu final pasionant. Prin acest succes, obținut la o diferență de 20 de puncte, Simmenthal a cîștigat dublul meci cu Real Madrid, deoarece în tur, la Madrid, pierduse cu 18 puncte (76—94). Astfel, Simmenthal a totalizat scorul de 168—166, cel mai strîns înregistrat pînă acum în cupele europene la baschet.

În C.C.E. pentru formațiile feminine, au fost înregistrate următoarele rezultate : Sparta Praga — Vozdovac Belgrad 93—27 (52—15) — în tur 70—60, scor total 163—87 pentru Sparta ; U. C. Clermont Ferrand — S. C. Pernik 61—34 (33—20) — în tur 59—73, scor total 120—107 pentru Clermont Ferrand, T.T.T. Riga — L.K.S. Lodz 87—56 (39—27) — în tur 92—48, scor total 179—104 pentru T.T.T. Riga.

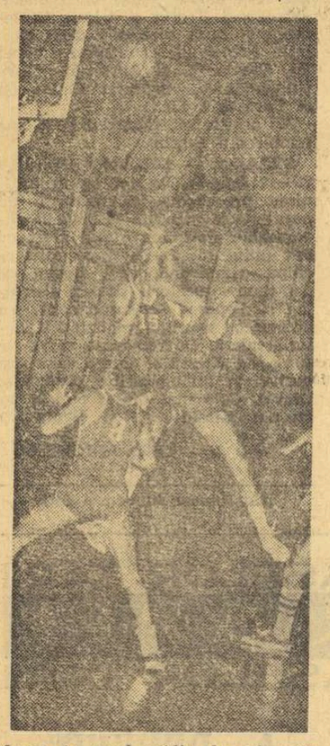

Jenat în mod vădit de adversar, Tarău, izbutește, totuși, să arunce la coș.

LA SEMNALELE ZIARULUI

● **„La Progresul București, una scrie în program, alta găsim în sală"**, a fost titlul unui articol în care se critica faptul că această importantă bază sportivă este folosită nerațional, acum, pe timp de iarnă. Conducerea clubului Progresul, receptivă ca totdeauna la criticile și sugestiile din ziar, ne-a răspuns, mulțumind pentru cele relatate. La Progresul s-a întocmit acum un nou și mai judicios program de folosire a sălilor și nu numai a celei de jocuri, ci și a celor de antrenament, program ce se întinde de dimineață, de la ora 6.30, pînă seara tîrziu. Articolul respectiv a fost prelucrat cu toți tehnicienii și s-au luat măsuri ca fiecare antrenor, instructor sau activist al clubului să răspundă de buna folosire a „terenurilor acoperite" și de respectarea întocmai a programului.

● După apariția unui reportaj în coloanele ziarului nostru, în care se arăta pericolul constituit de viiturile apelor riului Moldova asupra frumosului stadion din comuna Frasin (jud. Suceava), organul județean sportiv a făcut demersuri pentru luarea unor măsuri de prevenire a distrugerilor. Astfel, conducerea Combinatului minier Gura Humorului, care are unități în raza comunei Frasin, a solicitat Oficiului de îmbunătățiri funciare Suceava o documentație pentru executarea unui dig, care să apere depozitele combinatului de revărsarea Moldovei și care, concomitent, va feri și terenul pe care se află stadionul. S-a prevăzut ca digul protector să fie ridicat în anul 1973. Tinerii din Frasin, mari amatori de sport (amintim, doar în treacăt, că oniștii de aici sînt cunoscuți în întreaga țară, și că, an de an, ei se află printre protagoniștii finalelor campionatului național) s-au angajat să lucreze voluntar la acest dig, care le va aduce și lor mari foloase.

● **Comisia municipală de atletism a organizat recent în sala de la Complexul „23 August" din Capitală un concurs care, din lipsă de concurenți, a constituit o nereușită. Unele probe anunțate în program nici nu s-au ținut din lipsă de concurenți, iar altele, ca de pildă, cele de prăjină, triplusalt etc. au avut doar cîte 3 participanți. Evident, redactorul nostru de specialitate a criticat felul cum au răspuns cluburile bucureștene la această întrecere.**

Consiliul municipal București pentru educație fizică și sport a răspuns la critica apărută în „Sportul", arătîndu-ne că organizatoarea competiției, Comisia municipală de atletism, a vrut prin acest concurs să demonstreze cluburilor și asociațiilor că vacanța de iarnă a elevilor nu este o perioadă „moartă" pentru activitatea competițională — așa cum o consideră unele dintre ele — dar comițînd unele greșeli organizatorice, ca de pildă, o insuficientă mobilizare, înscrierea în program a unor probe dificile etc. motive pentru care concursul nu a avut succesul dorit.

„Critica adusă organizatorilor este întemeiată — se spune în adresa primită de la C.M.E.F.S. — în viitor se va lucra cu mai mult simț de răspundere, mobilizarea va fi mai eficientă". Sperăm că cei criticați — în special cluburile bucureștene — au tras concluziile ce se impuneau și apropiatele concursuri de sală, ce se vor desfășura tot sub auspiciile comisiei municipale de atletism, vor fi la înălțime, din toate punctele de vedere. **(T.R.).**

CE OFERĂ IN 1973 EDITURA STADION CITITORILOR SĂI?

răspunde GHEORGHE DEREVENCU, redactor șef al editurii

Așa cum a reieșit din precedentele noastre anchete, precum și din numărul mare de scrisori primit la redacție, sectorul cărți sportive se bucură de un deosebit interes din partea unui larg public, pornind de la specialiști și terminînd cu cititorii nesportivi, dornici, în schimb, să cunoască cît mai bine dezvoltarea sportului în țara noastră.

Pentru a afla care sînt intențiile Editurii „Stadion" pentru acest an, ne-am adresat tov. **Gheorghe Derevencu**, redactor șef al instituției amintite, care a răspuns cu multă amabilitate la întrebările noastre.

— Înainte de a vă referi la lucrările ce vor vedea lumina tiparului în 1973, v-am ruga să ne precizați care sînt direcțiile tematice ale planului editorial ?

— Din sarcinile înscrise în documentele de partid și de stat privind dezvoltarea mișcării de educație fizică și sport, se desprinde ca obiectiv principal pentru editura noastră publicarea unor lucrări de tehnică și metodică pe ramuri de sport și de specialitate cu caracter general — acestea din urmă fiind dedicate, în principal, științelor ajutătoare — avînd în vedere aportul lor hotărîtor la desfășurarea activității de instruire și educație a tineretului sportiv. O altă grupă tematică este constituită din lucrările de popularizare, reportaje și cele de beletristică, menită să facă cunoscut sub toate aspectele fenomenul sportiv, pentru atragerea unui număr tot mai mare de oameni, indiferent de vîrstă, la practicarea exercițiului fizic. În sfîrșit, un alt domeniu tematic îl formează literatura de turism, care pune la îndemîna asociațiilor și cluburilor sportive, a tuturor celor ce îndrăgesc drumeția îndrumare practice pentru organizarea excursiilor și orientarea pe teren.

— Am înțeles, din cele afirmate mai înainte, că lucrările de specialitate adresate antrenorilor, profesorilor de educație fizică, studenților de la institutele de profil vor ocupa un loc de seamă în preocupările dumneavoastră. V-am ruga să ne oferiți cîteva amănunte suplimentare.

— Cartea de specialitate, constituind preocuparea noastră de bază, beneficiază și în anul 1973 de numărul cel mai mare de titluri — peste 40 —, dintre care se evidențiază manualele pentru atletism, baschet, box, gimnastică, handbal, înot. De asemenea, sporturile cu un larg caracter aplicativ vor fi reprezentate prin lucrări elaborate de cadre cu recunoscută competență. Dintre acestea aș aminti : **„În ajutorul cercurilor de aeromodelism", „Navomodelism", „Enciclopedia radioamatorului", „Tehnica zborului fără motor", „Conducerea sportivă a automobilului"** și altele. Pe linia științelor ajutătoare, în afara manualelor de fiziologie, anatomie și biomecanică, vor apare volume consacrate problemelor educației în sport și ale psihologiei sportului. Referitor la acest ultim domeniu aș menționa **„Probleme de psihologie în sport"**, rod al colaborării edițiilor din mai multe țări socialiste.

— În ce măsură reportajele și monografiile vor răspunde dorinței de cunoaștere a fenomenului sportiv, manifestată din ce în ce mai mult la un număr tot mai mare de cititori ?

— Sperăm că lucrări ca **„Olimpiadele albe"** — o interesantă istorie a Jocurilor Olimpice de iarnă — și **„Olimpiada de la München"** — un reușit reportaj al ultimei ediții a Jocurilor —, volumele dedicate celor ce și-au închinat viața educației fizice și sportului, ca și ediția a II-a a cărții **„Sport și legendă"**, la care se adaugă diverse volume de povestiri și nuvele sportive, să răspundă interesului tot mai mare al cititorilor pentru acest gen de literatură.

— Ce ați prevăzut pentru turiști ?

— Pentru amatorii de drumeție figurează în plan **„Ghidul marcajelor turistice"**, **„Cabane, campinguri, popasuri"**, o monografie turistică a Munților Retezat, precum și o hartă turistică a României, destinată în special automobiliștilor.

— O problemă importantă o constituie, firește, tirajul. Ce măsuri s-au luat pentru a satisface cererile numeroșilor solicitanți ?

— Trebuie să arăt că, într-adevăr, anul trecut nu la toate titlurile am reușit să stabilim, împreună cu rețeaua de difuzare a cărții, tiraje care să satisfacă cererea mereu crescîndă de carte sportivă. Avem, însă, convingerea că, în acest an, la definitivarea tirajelor cu reprezentanții centrelor de librării din întreaga țară, vom înlătura acest neajuns, fixînd pentru fiecare lucrare numărul de exemplare corespunzător necesităților.

— În sfîrșit, o ultimă întrebare. Ce ne va oferi editura în acest trimestru ?

— În primele 3 luni ale anului se vor găsi în librării, printre alte lucrări, **„Gimnastica"** — manual elaborat de un colectiv de specialiști, lucrare complexă destinată antrenorilor, sportivilor, profesorilor de educație fizică, precum și studenților de la I.E.F.S. și ai institutelor pedagogice —, **„Schiul pentru toți"** — care înmănunchează indicații și sfaturi privind învățarea și practicarea schiului —, **„Volei"** — lucrare consacrată pregătirii echipelor școlare —, **„Compoziția șahistă în România"** — amplă trecere în revistă a acestei pasionante ramuri a șahului —, **„Culturism la domiciliu"** — lucrare de foarte largă adresabilitate — și **„Anuarul fotbalului românesc"** pe anii 1969—1971.

Remarcăm, de asemenea, volumele **„Rolul educației fizice în formarea omului"**, **„Educația fizică în grădinițele de copii"**, **„Olimpiadele albe"** și, în sfîrșit, mult așteptatul ghid al străzilor municipiului București, într-o ediție nouă, actualizată.

Emanuel FĂNTĂNEANU

TENIS

IUDITH DIBAR-GOHN A OBȚINUT O FRUMOASĂ VICTORIE

— Mariana Simionescu a dat o replică onorabilă campioanei țării

O partidă de mare atractivitate, în care jucătoarele, amîndouă campioane naționale — una de senioare și alta de junioare — au demostrat, de la prima și pînă la ultima minge schimbată, că locurile fruntașe ce le ocupă în ierarhia tenisului nostru feminin, sînt întru totul meritate. Astfel se poate rezuma, în puține cuvinte, întîlnirea dintre Iudith Dibar-Gohn și Mariana Simionescu, contînd pentru sferturile de finală ale „Cupei Unirii".

Pe durata celor trei seturi disputate am asistat la un pasionant duel, ambele jucătoare inițiind dese atacuri, reușind să-și acumuleze puncte nu din greșelile adversarei ci luptînd cu tenacitate pentru ele. Gohn și-a intrat în ritm mai tîrziu de cît era de așteptat încercînd să stăvilească iureșul lui Simionescu, prin mingi trimise îndeosebi pe linia de fund a terenului advers. Simionescu a sesizat intenția fortînd și mai mult nota ofensivă a jocului său. Astfel a reușit să cîștige primul set cu 6—2. În cel de al doilea, inițiativa a aparținut lui Gohn, care a cîștigat primul ghem pe serviciul adversarei. Și-a cîștigat, apoi, serviciul și și-a sporit avantajul la două ghemuri. În continuare, cea care atacă din nou și reușește să puncteze decisiv este Simionescu. Acum Gohn conduce numai cu 2—1, apoi realizează 3—1, pentru ca următorul ghem să și-l adjudece Simionescu : 3—2. Este rîndul lui Simionescu la serviciu. Ea cîștigă și reduce din diferență, obține încă un ghem pe break și 4—4. Ambele jucătoare continuă jocul permanent ofensiv, dar Gohn este mai incisivă și cîștigă setul cu 6—4. Al treilea set a marcat răsturnări spectaculoase, pentru ca spre sfîrșit să se aplice regula „tie breakului". În ultimul ghem Simionescu avea, la un moment dat, 4—1 dar, neputîndu-se concentra suficient și răspunzînd din ce în ce mai greu, pe de altă parte, atacurilor lui Gohn, a trebuit să cedeze : 6—7. Rezultat final Gohn — Simionescu : 2—6, 6—4, 7—6. Nefiind capabilă să-și stăpînească supărarea pentru pierderea meciului, Mariana Simionescu s-a „răzbunat", aruncînd racheta spre băncile spectatorilor veniți s-o aplaude !! Regretabil gest !!

Iudith Dibar-Gohn este, deci, prima semifinalistă cunoscută a concursului dotat cu „Cupa Unirii". Alte rezultate din „sferturi" : **Mariana Simionescu — Dana Ploeșteanu** 6—2, 6—1, **Manana Nunweiller — Adina Caimacan** 6—1, 6—0, **Virginia Ruzici — Gabriela Dinu** 6—1, 6—2, **Valeria Balaj — Florica Butoi** 6—3, 6—4, **Florența Mihai — Anca Florești eanu** 6—2, 6—4.

Se cunoaște și unul dintre semifinaliștii întrecerii masculine. Într-un meci care a oferit un reușit spectacol, datorită ritmului alert în care s-a desfășurat — amîndoi jucătorii vrînd să demonstreze că sînt bine pregătiți în preajma plecării la o serie de turnee în străinătate — **Toma Ovici** l-a întrecut cu 6—3, 6—2 pe **Viorel Sotiriu.** Ovici nu a făcut risipa de fantezie și de lovituri de finețe pe care i le cunoaștem. Sotiriu a jucat crispat și nervos în unele momente — dar toate acestea, cum spuneam, nu au impietat asupra întrecerii.

În alte două partide ale sferturilor de finală, Ovici l-a întrecut cu 6—2, 6—3 pe **Călin Ionescu, Santei** a dispus cu 6—3, 6—3 de **Mitrache, Boaghe** a cîștigat cu 6—2, 6—1 la **Alex. Bădin,** iar **Rusu** și-a adjudecat o victorie mai puțin scontată, dar nu și puțin meritorie pentru el, cu 3—6, 6—1, 6—4 la **Constantin Popovici.**

Ion GAVRILESCU

Florența Mihai, de la clubul Dinamo București semifinalistă în „Cupa Unirii".

ATLETISM

CAMPIONATELE MUNICIPALE PENTRU SENIORI ȘI JUNIORI II

Comisia municipală de atletism București va organiza simbătă, de la ora 16,30 și duminică, de la ora 9,30, în sala de atletism din parcul „23 August", campionatele municipale pentru seniori și juniori de categoria a II-a. Se scontează că vor fi prezenți la start toți fruntașii acestor categorii de vîrstă.

CÎȘTIGĂTORII EXCURSIILOR LA PARIS DE LA TRAGEREA SPECIALĂ LOTO A REVELIONULUI DIN 1 IANUARIE 1973

Categoria O (9 excursii la Paris) : 1. Gherghin A. Marin — com. Leorueni jud. Argeș ; 2. Someșan Petru — com. Rodna Veche jud. Bistrița Năsăud ; 3. Kopácsi Francisc — com. Siculeni jud. Harghita ; 4. Mustocea Ioan — Petrila jud. Hunedoara ; 5. Munteanu Gheorghe — com. Horia jud. Neamț ; 6. Ban Aron — Sibiu ; 7. Lovin Viorel — Bîrlad ; 8. Mîrza Ioan și 9. Munteanu Mihaela-Roxana din București.

● Cîștigurile tragerii speciale Pronoexpres a NOULUI AN din 3 ianuarie 1973 : Extragerea I : categoria 2) : 3 variante 25% a 21.221 lei fiecare și 5 variante 10% a 8.488 lei fiecare ; categoria 3) : 14 a 7.579 lei ; 4) : 119,5 a 886 lei ; 5) : 182 a 583 lei ; 6) : 6759,1 a 40 lei. Report la categoria 1 — 1.292.269 lei. Extragerea a II-a : categoria B : 17,65 variante a 6.657 lei fiecare ; C : 71,40 a 1.664 lei ; D : 3.398 a 60 lei. Report la categoria A — 270.663 lei. Ambele extrageri : categoria E : 205,7 variante a 200 lei ; F : 4.224,75 a 40 lei. Cîștiguri suplimentare : categoria G : 5,45 variante (autoturisme FIAT 850 a 45.800 lei) ; H : 46,90 variante (excursii Praga — Karlowy Vary a 2.500 lei) ; I : 155,75 a 1.000 lei ; J : 416,40 a 100 lei. Cîștiguri speciale : categoria M : 2,20 variante (autoturisme DACIA 1300 a 70.000 lei) ; N : 5,20 variante (autoturisme Fiat 850 a 45.800 lei) O : 2,10 variante (excursii în Iugoslavia și Italia a 10.000 lei) ; P : 26,30 variante (excursii Praga — Karlowy Vary a 2.500 lei) ; R : 51,85 a 1.000 lei ; S : 133,60 a 500 lei ; T : 235,80 a 100 lei ; U : 5.720,25 a 40 lei.

NUMERELE EXTRASE LA TRAGEREA LOTO DIN 19 IANUARIE 1973

FOND GENERAL DE PREMII : 1 173 250 lei din care 22.744 lei report

EXTRAGEREA I : 13 82 28 23 70 3 76 6 50

EXTRAGEREA a II-a : 64 32 37 49 56 75 89

Plata premiilor de la această tragere se va face astfel : în Capitală de la 27 ianuarie pînă la 5 martie 1973 ; în țară de la 31 ianuarie pînă la 5 martie 1973 inclusiv.

CÎȘTIGURILE CONCURSULUI PRONOEXPRES NR. 2 DIN 10 IANUARIE 1973

Extragerea I : Categoria 1 : 2 variante (10%) a 100.000 lei ; cat. 2 : 1 variantă (25%) a 23.128 lei și 6 variante (10%) a cîte 9.251 lei ; cat. 3 : 16,05 a 4.899 lei ; cat. 4 48 a 1.638 lei ; cat. 5 : 158,60 a 496 lei ; cat. 6 : 1.889,80 a 40 lei.

Report categoria 1 : 1.170.903 lei

Extragerea a II-a : Categoria B : 5,15 variante a 17.324 lei ; cat. C : 22,60 a 4.714 lei ; cat. D : 1.642,65 a 60 lei ; cat. E : 129,10 a 200 lei ; cat. F : 2.814,50 a 40 lei.

Report categoria A : 377.208 lei.

Premiile de categoria 1 au revenit participanților PETRESCU NICOLAE din București și GIUGLEA VALENTIN din Brăila care cîștigă la alegere un autoturism și diferența în numerar sau suma integrală.

Unde mergem

SÎMBĂTĂ

ATLETISM. Sala complexului sportiv „23 August", ora 16, campionatul municipal de seniori și juniori cat. a II-a.

SCRIMĂ. Sala Floreasca II, ora 16, campionatul de calificare al Capitalei, pentru trăgătorii de categoriile a III-a, a IV-a și neclasificați. Pe program figurează în exclusivitate probe de floretă fete.

TENIS. Sala Steaua (Calea Plevnei 114), de la orele 8 și 16, „Cupa Unirii".

TENIS DE MASĂ. Sala Floreasca, de la orele 9 și 16.30, întreceri în cadrul concursului de verificare a jucătorilor fruntași.

DUMINICĂ

ATLETISM. Sala complexului sportiv „23 August", ora 9, campionatul municipal de seniori și juniori cat. a II-a.

FOTBAL. Sala Dinamo, de la ora 10, două meciuri în cadrul etapei a treia a competiției feminine de minifotbal ; de la ora 13, meciul de minifotbal dintre foștii jucători ai echipelor Dinamo și Steaua.

SCRIMĂ. Sala Floreasca II, ora 9, campionatul de calificare al Capitalei, pentru trăgătorii de categoriile a III-a, a IV-a și neclasificați. Pe program figurează, în exclusivitate, probe de spadă.

TENIS. Sala Steaua, de la ora 14, „Cupa Unirii".

TENIS DE MASĂ. Sala Floreasca, de la orele 9 și 16.30, întreceri în cadrul concursului de verificare a jucătorilor fruntași.

fotbal

AMBIȚII, TENACITATE ÎN PREGĂTIRE

OBLEMENCO ET COMP. VIZEAZĂ O PREZENȚĂ ÎN „CUPA UEFA"

BĂILE HERCULANE, (prin telefon de la trimisul nostru). Ninge liniștit pe Cerna. Ninge frumos de trei zile. Dar cît zbucium sportiv în acest decor de pastel! Cît zbucium în această splendidă stațiune, unde nu mai puțin de patru echipe, Universitatea Craiova, F. C. Argeș, „Poli" și C.F.R. Timișoara, au venit să-și încarce bateriile pentru întreg anul! În aceste zile cu sprinturi și crosuri, cu zeci de treninguri multicolore răsfirate pe pantele de la poalele munților Cernei și Mehedinți, Băile Herculane pare un oraș al fotbaliștilor...

...Pe platoul de la „Șapte izvoare" descoperim, joi, pe Universitatea Craiova. Este una din zilele dure cu cros în pantă. Programul e binecunoscut. O zi, serii de alergări de zece ori 500 m; o zi, 5 km cros. Și în fiecare zi, exerciții la sală pentru forță. Echipa a început să simtă duritatea muntelui duminică, imediat după sosire. **Constantin Cernăianu,** antrenorul prim al studenților, n-a venit de la București unde e reținut de serioase probleme personale. Constantin Cernăianu a lăsat echipa, cu plan de pregătire, în grija secundului său **Constantin Oțet** — omul cu care „U" Craiova cîștiga în 1969 titlul de campioană la tineret-rezerve — și a doctorului **Vasile Frînculescu,** ambii meseriași pricepuți.

Alergare serioasă plină de ambiții. Lipsesc **Marcu** și **Sameș** chemați la reuniunea lotului reprezentativ. Aleargă și **Strîmbeanu,** scăpat, de curînd de necazurile gripei, aleargă și cei care au reluat pregătirile mai tîrziu **(Țarălungă, Bălan** și **Niță),** datorită celor zece zile de tratament de la începutul lunii aici la Băile Herculane. Plutonul e încheiat de **Ivan,** cu o ușoară entorsă și, frumoasă surpriză, de **Oblemenco** — ambii cu un program ceva mai ușor. Prezența acestuia din urmă a dat un plus de încredere întregului lot.

„Anul acesta vrem să luăm o „încărcătură" mai mare! — spune Constantin Oțet. **Mai mulți kilometri, mai multă forță, suplețe și îndeminare. Pentru că avem și gînduri mai mari!..."** Doctorul Frînculescu, completează ideea subliniind responsabilitatea sporită a fiecărui jucător. **„Ceea ce înseamnă că echipa a ajuns la o conștiință a valorii sale, a posibilităților etalate în timpul lipsei lui Oblemenco, și vrea să valorifice, acum, superior calitățile sale prin prezența lui Oblemenco".**

La capătul kilometrilor de pantă (care vor ajunge pînă la 10—12, pe zi) în fața hotelului Hercules, Țarălungă aruncă direct „mănușa". **„Cine aspiră la un loc de sus trebuie să transpire mult acum!"**

— Și cît de sus aspiră să ajungă Universitatea Craiova?

Primul răspunde Oblemenco: **„Dacă echipa va merge ca pînă acum, avem chiar șanse la titlu!".**

Deselnicu continuă dialogul cu date mai concrete: **„De opt etape n-am cunoscut înfrîngerea! Dacă continuăm această serie frumoasă și în primele jocuri din retur atunci nu se poate să nu participăm măcar în Cupa U.E.F.A.!"** Și uite-așa, acum, în pregătiri, încep calculele primelor jocuri din retur: **„Cu Rapid, la București, cu Dinamo, acasă, cu F. C. Argeș, în deplasare! Trei puncte ne trebuie în aceste trei partide!"**

— Și antrenorul Oțet ce crede despre aceste frumoase planuri?

— **Sînt convins că nu trebuie să scăpăm locul III! Cea ce înseamnă că mizez pe dăruirea totală a jucătorilor noștri.**

...Dacă toată lumea gîndește așa, înseamnă că antrenorul Cernăianu nu poate fi deloc străin de aceste mari speranțe!

★

...Marcu și Sameș au fost convocați la lotul reprezentativ... De cîteva zile Oprea e tatăl unui băiețaș... Joi, Strîmbeanu a plecat pentru cîteva ore la Craiova să-și ridice un premiu în obiecte, obținut la tragerea libretelor C.E.C. ... Doctorul Frînculescu e foarte bucuros de capacitatea de efort nesperat de bună după întrerupere **(„plecăm de la un potențial fizic mult mai ridicat ca altă dată")...**

Anul acesta promite să fie frumos pentru Universitatea Craiova!...

Mircea M. IONESCU

OBLEMENCO

U.T.A. ÎNCEPE UN NOU... CICLU

● Antrenamente de intensitate sporită ● Alexandru Dan — antrenor secund ● Kun și Popovici riscă să urce în „tribună"!

● U.T.A. — Dinamo în avanpremiera returului.

U.T.A. forțează pregătirile, bucuită de cele numai 14 puncte ale turului, care nu prea recomandă o fostă campioană. Antrenorul Dumitrescu, ajutat de Alexandru Dan, supune echipa la o pregătire de mare intensitate, în care circuitele cele mai dificile se îmbină, pentru a se înscrie în profilul de efort al unei reprize.

În această atmosferă de lucru, și două excepții neobișnuite: Kun și Popovici au plecat la Oradea și nu au revenit pînă ieri dimineața, invocînd unele neînțelegeri cu conducerea clubului. U.T.A. a fixat, se pare, un termen, care e gata să expire, după care vor urma măsurile necesare, indiferent de puținătatea lotului.

Întregul lot (minus cei doi „fugari") lucrează cu elanul dinaintea celor patru ani de consacrare. Într-un fel, U.T.A. este conștientă de faptul că trebuie să înceapă un nou ciclu. Se remarcă în mod special eforturile lui Petescu și Broșovschi. În scurtele pauze ale antrenamentelor, se fac veritabile retrospective ale turului. În cadrul acestor ședințe fulger au fost incriminate gesturile nesportive ale lui Broșovschi și Birău, din ultima parte a turului, gesturi care au dus la accidentarea unor parteneri de întrecere.

U.T.A. e în continuare preocupată de fortificarea lotului său. Prin retragerea lui Lereter, media de vîrstă a echipei s-a îmbunătățit cu... 2 ani. În momentul de față, arădenii au doar doi jucători de peste 30 de ani. Stoperul Pîrvu manifestă un zel deosebit în eforturile de a se menține alături de Pojoni. Tinerii Condruc și Căldărușu bat și ei la porțile echipei. (Primul a și jucat unele meciuri).

U.T.A. se va pregăti în continuare la Arad, renunțînd în această iarnă la deplasările montane. Nevoia strîngerii rîndurilor reclamă o mare economie de timp.

U.T.A. resimte din nou nevoia unui scurt turneu peste hotare, pentru trei jocuri pe terenuri mai uscate. S-au și făcut unele demersuri pentru organizarea unui turneu în Grecia (trei jocuri între 15 și 25 februarie), unde echipa arădeană se bucură de multe simpatii.

În cadrul ședinței de reunire a lotului național A, antrenorii N. Dutrescu și I. Nunweiller au convenit să susțină un joc de pregătire, la Arad, cu o săptămînă înainte de reluarea campionatului. Acest joc U.T.A. — Dinamo suscită de pe acum un mare interes în rîndurile spectatorilor arădeni, oarecum decepționați de... sărăcia turului.

Turul Diviziei A în cifre și comentarii

14. „U" CLUJ ÎN TOAMNA STARTULUI PIERDUT...

În toamna anului 1971, „șepcile roșii" terminau în forță prima parte a campionatului, după o evoluție surprinzător de bună, spectaculoasă. Adam redevenise puncheur-ul de temut, Uifăleanu și Munteanu șarjaseră, meci de meci, cu dezinvoltură, în dispozitivul de apărare advers. Lică zburdase pe extrema stîngă, Anca marcase goluri cu șuturi violente din 16 m. Apărarea jucase sobru, goalkeeperul alb-negrilor, Ștefan, bătînd cu insistență la poarta echipei naționale. Iată cum se reflecta în clasament comportarea clujenilor:

3. 15 8 2 5 24 — 15 18 p.

Acest bilanț cifric — efect al unui joc ferm în defensivă, rapid, inventiv și eficace în atac — a constituit o bună rampă de lansare pentru returul campionatului trecut, „U" ajungînd la un moment dat în lupta directă pentru titlu, fiind chiar la un pas de el. Sfîrșitul sezonului aducea clubului de pe Someș trei mari satisfacții: locul 3 în Divizia A și dreptul de a participa la „Cupa U.E.F.A.", formația de tineret-rezerve cîștigase, a doua oară, campionatul respectiv (fapt pentru care a fost răsplătită cu trimiterea ei la Balcaniada de tineret) și titlul de campioană republicană de juniori. În virtutea tuturor acestor rezultate, cum nu ne mai amintim să fi obținut „U" într-un singur an competițional, s-a CREZUT că pe aceleași coordonate se vor desfășura evenimentele și în viitor. Din păcate n-a fost așa. Între toamna anului 1971 și aceea a lui 1972 există o diferență izbitoare. Poziția în clasament o ilustrează elocvent:

14. 15 5 3 7 15—27 14 p.

După cum se observă LOCUL VICTORIILOR L-AU LUAT ÎNFRÎNGERILE, IAR GOLURILE PRIMITE AU TRECUT PE POZIȚIA CELOR MARCATE! la încheierea turului actualului campionat „U" Cluj plasîndu-se tot pe locul 3 dar din... coada clasamentului.

Anca — singurul component al formației clujene care a jucat toate cele 1 350 de minute ale turului — încearcă să stopeze un atac al lui Iordănescu. Foto: S. BAKCSY

Echipa a parcurs, de-a lungul celor 15 etape, un drum în zig-zag, succesele alternînd matematic cu eșecurile: 2—2 (Jiul), 0—5 (F.C. Argeș), 1—0 (Rapid), 4—1 (Levski-Spartak) 1—4 (A.S.A.), 2—1 (Sport club), 1—5 (Levski-Spartak) 0—3 (Universitatea Craiova), 1—0 (Sportul studențesc), 1—2 (C.F.R.), 1—3 (Steaua), 1—0 (Farul), 1—2 (Petrolul), 0—0 (C.S.M. Reșița), 1—3 (Dinamo). Aici (26 noiembrie) se opresc pendulările, de la plus la minus, ale formației clujene. Abia după meciul cu Dinamo, „U" a revenit la albia pe care și-a săpat-o în campionatul 1971/1972. Rezultatele care au urmat (unul în Cupă și ultimele două din tur, 2—1 cu Steagul roșu și 1—1 cu U.T.A., la Arad) au fost rodul aceluiași joc spectaculos, de bun nivel tehnic, desfășurat cu un an în urmă. Cam tîrziu însă. Se lăsase cortina! **„Ah, numai două-trei etape să mai fi fost. Am fi urcat mult pe scara clasamentului"** — se destăinuia Onisie, după ultima etapă a turului. Dar „U" pierdu-se de mult startul. Din două mari motive:

1. RATASE PERIOADA DE PREGĂTIRE, ÎN COMUN, DIN VARA LUI 1972;

2. ÎN ECHIPĂ SE FURIȘASE O ATITUDINE EXTREM DE PERICULOASĂ: AUTOMULȚUMIREA!

Pregătirea din vară nu s-a putut efectua așa cum trebuie deoarece lotul a fost dispersat în trei puncte cardinale! Șase jucători (Anca, Munteanu, Mureșan, Mihăilă, Pexa, Ștefan) au făcut parte din selecționata universitară, echipa de tineret — întărită cu trei jucători de la prima formație — a plecat la Balcaniada din Turcia, ceilalți rămînînd să se pregătească la Cluj. Cînd au reușit să se adune cu toții, campionatul bătea deja la ușă. Mai mult, cele cinci meciuri susținute în turneul efectuat în Cehoslovacia au... săturat de fotbal pe cei care toată vara jucaseră. Echipa a debutat în campionat cu jumătate din potențialul pe care-l avea. „Remiza" din meciul cu Jiul, pe teren propriu, a venit ca un duș rece și, în loc să-i ambiționeze pe jucători, i-a făcut apatici.

Și de la apatie pînă la descurajare, nu era decît un pas! Clujenii nu l-au făcut însă. Fără îndoială că, printr-un ritm de cursă rapidă, „U" ar fi putut reveni în plutonul fruntaș. Anca, Ștefan, Cîmpeanu — inimosul căpitan al „șepcilor roșii", Mureșan și ceilalți ar fi vrut să... alerge. N-au putut, deoarece, pe parcurs, au mai intervenit cîteva DEFECȚIUNI legate de jocul echipei.

O ECLIPSĂ DE FORMĂ. Ștefan, cu numai un an în urmă prezent în lotul național, a traversat o perioadă de totală lipsă de inspirație, primind cîteva goluri ușor parabile, care au cîntărit greu în balanța înfrîngerilor. **„Nici la pitici n-am primit așa goluri"** — afirma, cu sinceritate, portarul „șepcilor roșii":

UN CONFLICT. Apărarea a slăbit prin ieșirea lui Pexa din echipă, sancționat de antrenor pentru un act de indisciplină. Ștefan Onisie a ezitat o vreme cu cine să-l înlocuiască: Anca sau Mihăilă? Pînă la urmă s-a decis asupra ultimului, Anca fiind mai util în linia de mijloc;

O ROCADĂ. Schimbul Adam — Soo nu a avut efectul scontat. În timp ce Adam s-a integrat bine la C.F.R., Soo, cu toate că a jucat meci de meci, n-a reușit să marcheze decît un gol! Dar nici ceilalți atacanți n-au mai avut... poftă de goluri. La sfîrșitul turului campionatului trecut Adam înscrisese 6 goluri, Anca 5, Lică 5, Munteanu 3. Acum însă: Soo 1, Anca 0, Lică 1!

UN MINUT FATAL. Sigur că cei care au cîntărit greu în balanța înfrîngerilor. **„Nici la pitici n-am primit așa goluri"** — afirma, cu sinceritate, portarul „șepcilor roșii":

UN CONFLICT. Apărarea a slăbit prin ieșirea lui Pexa din echipă, sancționat de antrenor pentru un act de indisciplină. Ștefan Onisie a ezitat o vreme cu cine să-l înlocuiască: Anca sau Mihăilă? Pînă la urmă s-a decis asupra ultimului, Anca fiind mai util în linia de mijloc;

O ROCADĂ. Schimbul Adam — Soo nu a avut efectul scontat. În timp ce Adam s-a integrat bine la C.F.R., Soo, cu toate că a jucat meci de meci, n-a reușit să marcheze decît un gol! Dar nici ceilalți atacanți n-au mai avut... poftă de goluri. La sfîrșitul turului campionatului trecut Adam înscrisese 6 goluri, Anca 5, Lică 5, Munteanu 3. Acum însă: Soo 1, Anca 0, Lică 1!

UN MINUT FATAL. Sigur că studenții clujeni se pot plînge și de faptul că, în tur, i-a cam urmărit ghinionul. În meciurile cu Jiul, C.F.R., Dinamo și Steaua au primit goluri în min. 88! „Ghinion" au avut și cu... M. Bădulescu, la București, și L. Placek în partida-retur, de la Sofia, cu Levski-Spartak. Este foarte adevărat. Dar tot la fel de adevărat este că, dacă „U" ar fi jucat așa ca în campionatul trecut, atunci n-ar fi avut probleme nici cu arbitrii, nici cu... minutul 88!

Așadar, primirea unor goluri parabile, scăderea accentuată a eficacității, lipsa de concentrare pe durata întregului meci — iată tot atîtea cauze care au diminuat randamentul echipei, aflată, la jumătatea campionatului, pe marginea prăpastiei.

Cu o săptămînă în urmă, autobuzul „alb-negrilor" a urcat încet spre Predeal. Spre deosebire de perioada de pregătire din vară, acum, la primele antrenamente, au răspuns prezent TOȚI jucătorii clujeni. Hotărîți să pornească vijelios, să nu mai rateze al doilea start în campionat. Și cu gîndul la... Cupa României.

Laurențiu DUMITRESCU

● Jucători folosiți: 17. Doi portari, șase fundași, patru mijlocași și cinci atacanți.

● Înlocuiri efectuate: 22 (3 în apărare, 6 în linia de mijloc, 13 în atac).

● Pe parcursul turului „U" a efectuat de 6 ori cîte o modificare în formație și de 8 ori cîte două înlocuiri.

● Iată formația de bază: Ștefan (14) — Crețu (14), Mihăilă (14), Solomon (14), Cîmpeanu (9) — Anca (13), Mureșan (15) — Uifăleanu (15), Munteanu (14), Soo (15), Lică (15). Au mai jucat: Totolanu (1), Pexa (8), Porașchi (7), Sudi (1), Panea (6), Barou (11).

● Doar Anca a jucat, în întregime, cele 1350 de minute ale turului. A evoluat în toate compartimentele formației. Numai în... poartă n-a intrat.

● Goluri marcate: 15 (10 acasă, 5 în deplasare). Un fundaș (Crețu) și un mijlocaș (Mureșan) au marcat fiecare cîte două goluri. Celelalte 12 au fost opera celor cinci atacanți: Munteanu (4), Soo (1), Uifăleanu (2), Lică (1) și Barbu (2). Pentru „U" a marcat și ploieșteanul Ciupitu (autogol).

● Goluri primite: 27 (6 pe teren propriu, 21 în deplasare).

ANTRENAMENTELE DIVIZIONARELOR B

CHIMIA FĂGĂRAȘ VREA SĂ ȘTEARGĂ IMPRESIA NEFAVORABILĂ DIN TOAMNA

Sub conducerea antrenorului E. Rotaru, echipa Chimia Făgăraș a început antrenamentele de la 8 ianuarie.

Discutînd cu conducătorul tehnic al formației, acesta ne-a spus că toți jucătorii sînt hotărîți să se pregătească cît mai bine și să nu mai aibă nici o abatere disciplinară.

La pregătiri iau parte jucătorii: **Bătrîna** și **Bodnărescu** — portari, **Armeanu, Mac, Hodrea, Stoica, Vărzaru** și **Tăulea** — fundași, **Dumitrescu, Ciutac, Șerban** — mijlocași, **Boantă, Feher, Ioniță, Loncer, Drăgoi, N. Gheorghe** — înaintași.

În lot au fost promovați juniorii **Grecu, Nicolaescu** și **Boieru.** De asemenea, la antrenamente mai iau parte jucătorii Stan (fundaș, transferat de la Flacăra roșie București) și Constantin (mijlocaș, de la Chimia Brazi).

Tr. LANCEA, coresp.

FEROVIARII TIMIȘORENI SE GÎNDESC LA UN LOC MAI BUN

După încheierea vacanței, feroviarii timișoreni au fost supuși în zilele de 8 și 9 ianuarie, unui riguros control medical. Apoi, la 10 ianuarie, antrenorul C. Manolache a condus prima ședință de pregătire din acest an. De marți și pînă la 27 ianuarie, antrenamentele au loc la Băile Herculane.

Din a doua decadă a lunii februarie, C.F.R. Timișoara va susține mai multe meciuri de verificare, în compania echipelor U.T.A. (11.II, la Timișoara), Electromotor Timișoara (14.II), Jiul Petroșani (18.II, la Timișoara).

Conducerea clubului timișorean a luat măsurile necesare ca pregătirile să se desfășoare în cît mai bune condiții, astfel încît, în partea a II-a a întrecerii, echipa feroviară să mai urce cîteva locuri în clasament.

P. ARCAN, coresp. județean

LA CHIMIA RM. VILCEA

Echipa Chimia din Rm. Vîlcea și-a început antrenamentele în ziua de 10 ianuarie și le va continua pînă la începerea returului **numai în localitate, deoarece are la dispoziție condiții bune de pregătire.**

Antrenorul **D. Anescu** a alcătuit un lot din 22 jucători, printre care doi recent legitimați **(Ghițulescu,** de la Dinamo Obor și **Roxin,** de la Politehnica Timișoara) și doi promovați de la juniori **(Fl. Enache** și **D. Busuroi).** A plecat **Cazan,** la Sp. studențesc București.

În programul de pregătire, antrenorul Anescu a inclus o serie de jocuri de verificare și amicale, cu Universitatea și Electroputere Craiova, F. C. Argeș, Dacia Pitești, C.S.M. Sibiu, Lotru Brezoi, Unirea Drăgășani și Oltul Rm. Vîlcea.

Pavel GIONOIU, coresp.

ANTRENORUL PAUL POPESCU — ÎN OLANDA

Ieri a plecat în Olanda antrenorul echipei Metalul București, Paul Popescu. Tehnicianul român va lua parte la un stagiu de documentare care va dura 2 săptămîni.

VIAȚA SPORTIVĂ A ORAȘELOR ȚĂRII

(Urmare din pag 1)

A.S. Chimia, cu ocazia duminicilor cultural-sportive sau în după-amiezele din timpul săptămînii a adus spre secțiile de performanță ale asociației numeroși tineri talentați. Iar cele șapte secții de performanță ale A.S. Chimia Turnu Măgurele — **box, fotbal, judo, oină, tenis de masă, handbal** și **tenis de cîmp** — oferă probe elocvente în acest sens, prin rezultatele obținute de membrii lor.

Fotbaliștii, de pildă, care activează în divizia C, ocupă în prezent locul VI în serie, dar antrenorul **Gheorghe Fusulan** (fostul internațional al Steagului roșu, întors acum acasă, la Turnu Măgurele, ca inginer în Combinat) speră ca returul să aducă echipei sale o ascensiune substanțială.

Nici „oiniștii" nu au lăsat să treacă prea mult timp pînă la obținerea unor rezultate bune. În palmaresul lor figurează, printre alte performanțe, un loc II pe țară în cadrul finalei „Cupei UGSR". Sub conducerea antrenorului **Costică Cîrjan** echipa se pregătește acum intens pentru viitorul sezon competițional, în care țintește prima treaptă a podiumului.

Laude se cuvin și secției de judo, antrenată de... **Florica Rotaru.** O dată cu venirea ei în combinat, tînăra ingineră a atras mai mulți colegi în practicarea judo-ului și, încet, încet, secția a prins viață, devenind acum cea mai puternică din județ. În 1971, juniorul **Ion Gancea** (care activează în prezent la clubul Dinamo București) a ocupat locul III la campionatele naționale, aducînd astfel asociației sportive Chimia un rezultat cu totul neașteptat, care a contribuit la sprijinirea și privirea cu mai mult interes a activității acestei ramuri pe plan local.

Boxerii, antrenați de prof. **Ion Marcu,** formează o altă secție cu perspective a A. S. Chimia Turnu Măgurele. Cei mai talentați pugiliști de aici, sînt șoferul **Petre Neagu** — clasat pe locul III la finala campionatului național de juniori din 1971 — și elevul **Florică Felie** — o mare speranță — ni se pare — a boxului de pe aceste meleaguri.

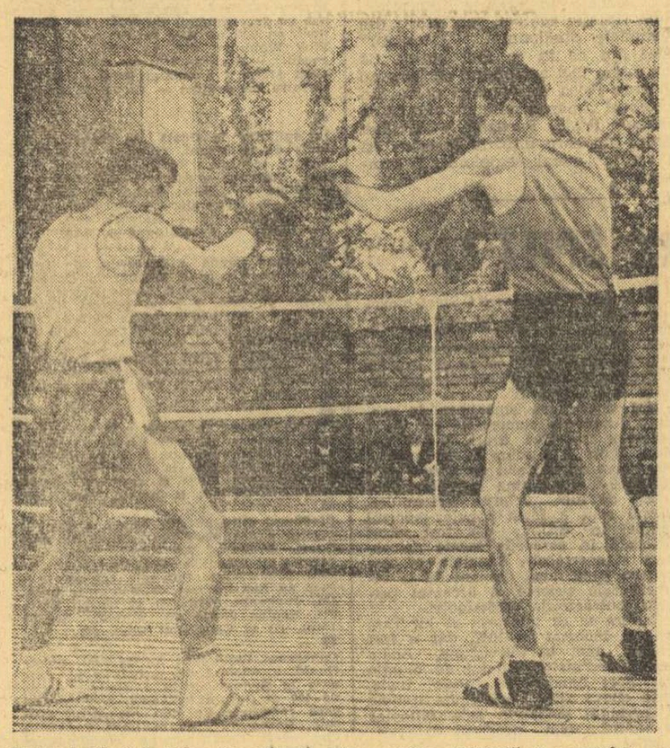

Boxerul Florică Felie (în stînga) este o mare speranță a sportului cu mănuși din localitate.

Înființată în 1970, secția de tenis de cîmp n-a înregistrat încă rezultate de valoare pe plan național, dar însăși existența ei reprezintă un mare cîștig pentru sportul din Turnu Măgurele. Sub conducerea inginerului **Mircea Scurtu,** juniorii **Martian Chirigiu, Lucia Ioagăr, Dana Pițigoi** și **Viorel Armașu** au început să progreseze vizibil, oferind iubitorilor de tenis din oraș partide spectaculoase, care atrag de fiecare dată noi și noi adepți. Și — din cîte se pare — tenisul va ajunge în curînd cel mai îndrăgit sport de aici, manifestîndu-se speranța că o dată cu aceasta vor veni, firește, și cele dintîi performanțe.

În sfîrșit, trebuie să amintim că baza materială a asociației sportive este îndestulătoare; ne referim la Stadionul Chimia, în perimetrul căruia se află un teren de fotbal gazonat, cu o tribună de 3000 de locuri, două terenuri de tenis, un teren de handbal și o sală de popice, alături de ele fiind amplasată o platformă bituminizată pe care sînt delimitate alte terenuri de volei și tenis. Toate acestea au fost amenajate numai prin muncă patriotică, ceea ce dovedește că la Turnu Măgurele interesul pentru sport nu se limitează doar la organizarea și participarea în competiții, ci și la asigurarea unui cadru adecvat pentru desfășurarea întrecerilor.

SPORTUL ȘCOLAR — LA LOC DE FRUNTE

Sportul din Turnu Măgurele se axează, în mare măsură, pe activitatea desfășurată în cadrul numeroaselor școli din localitate, ale căror catedre de educație fizică dispun de 25 de profesori cu calificare superioară, dintre care 23 sînt originari din oraș!

Am subliniat acest lucru pentru că e firesc, în aceste condiții, ca profesorii să fie atașați de elevii lor, să le ofere cît mai multe și mai interesante întreceri și, totodată, să le creeze condiții optime de practicare a exercițiilor fizice. Președintele C.O.E.F.S. Turnu Măgurele, tov. **Dumitru Gruia,** ne spunea că prezența unui număr mare de profesori originari din oraș evită graba, lucrul de mîntuială și preocupările de suprafață cauzate de navetă, creînd, totodată, premisele unei activități susținute. De altfel, rezultatele bune caracterizează sportul din aproape fiecare școală.

La Liceul Unirea ne-am notat, în primul rînd, existența unei elegante baze sportive, cuprinzînd terenuri bituminizate de handbal, volei și baschet, iar în vecinătatea lor o sală cochetă, în care echipele școlii își fac antrenamentele și susțin partidele oficiale de campionat. **Mîndria liceului este formația feminină de baschet,** antrenată de prof. **Eduard Anca,** care activează în campionatul republican al juniorilor și școlarilor.

Echipa de baschet a Liceului Unirea are toate șansele să participe la turneul final al campionatului republican de juniori. Iată, în imagine, pe profesorul Eduard Anca împreună cu elevele sale.

În momentul de față, echipa ocupă **primul loc** în seria sa și are toate șansele să încheie campionatul pe această poziție. Locuri fruntașe ocupă și formațiile de volei (feminin) și baschet (masculin), care activează în aceeași competiție.

Echipa de gimnastică a Școlii generale este și ea lăudată de iubitorii sportului din oraș. Și cum să nu fie așa, cînd această formație a participat la nu mai puțin de 18 finale ale campionatului republican rezervat școlilor generale?

De puțin timp, activitatea sportivă a început să prindă viață și în cadrul Liceului industrial. Această datorită sosirii la post a soților **Cornelia** și **Nicolae Mohanu,** proaspeți absolvenți ai I.E.F.S., care s-au întors în orașul natal cu fireasca dorință de afirmare. Ei și-au propus să formeze aici pentru început echipe de handbal, iar procesul de selecție pornit a scos la iveală numeroase talente, așa încît cei doi tineri profesori au purces la treabă cu speranțe mari...

PREOCUPĂRI REMARCABILE PENTRU IMPULSIONAREA ACTIVITĂȚII SPORTIVE

În fața interesului pe care atît profesorii de educație fizică din școli, cît și instructorii voluntari și activiștii din cadrul asociațiilor sindicale îl arată pentru impulsionarea activității sportive, forurile locale nu puteau decît să vină în întîmpinarea entuziasmului molipsitor. O remarcă deosebită se cuvine Consiliului orășenesc pentru educație fizică și sport, care a inițiat numeroase acțiuni, cele mai interesante dovedindu-se a fi Campionatul de fotbal inter-străzi, „Crosul orașului", tradiționalele concursuri de carting și rachetomodele, meciurile demonstrative de fotbal feminin, „Cupa Femina" la șah și tenis de masă, Campionatul municipal de atletism și jocurile dinamice organizate pe stadion, în pauza meciurilor de fotbal, protagoniști fiind cei mai mici școlari din oraș.

★

Acestea sînt cîteva dintre însemnările noastre privind activitatea de educație fizică și sport care se desfășoară în Turnu Măgurele. Din cîte am putut vedea, aici se lucrează în perspectivă, iar interesul, pasiunea și dragostea pentru sport, pe care le-am întîlnit, ne dovedesc că în orașul dunărean sportul a devenit o preocupare cotidiană. Desigur, performanțele mai au, încă, de așteptat...

MÎINE, ÎN SALA DINAMO, FOTBAL FEMININ ȘI REÎNTÎLNIRE CU FOȘTII JUCĂTORI AI LUI DINAMO ȘI STEAUA

Sala Dinamo va găzdui mîine dimineață etapa a III-a a competiției de minifotbal feminin. Programul cuprinde două meciuri: Rapid — Carmen (ora 10) și Venus — Unirea Tricolor (ora 11).

În partidă-vedetă, de la ora 12, se vor întîlni foștii jucători ai echipelor Dinamo și Steaua, în componența cărora vor figura, printre alții, **Voinescu, Zavoda I, Zavoda II, Creiniceanu, Tătaru, Cacoveanu, Ivănescu, Uțu, Enc II, Lică Nunweiller, Cornel Popa, Birtașu.**

SCRISOARE DIN MOSCOVA

PATINATORII SOVIETICI AU DEBUTAT ÎNTR-UN NOU CICLU OLIMPIC

● **Nume noi, pe podiumul campionatelor unionale de patinaj artistic**

Sînt încă proaspete amintirile despre Olimpiada albă de la Sapporo. Și chiar dacă nu se știe încă unde vor avea loc următoarele J. O. de iarnă, toți specialiștii și iubitorii patinajului comentează cu aprindere perspectivele actualului ciclu olimpic, care a început chiar în aceste zile.

Campionatele de patinaj artistic ale U.R.S.S., desfășurate la Rostov pe Don, au oferit surprize încă din start. Multe semne de întrebare existau în proba „tradițională" a patinatorilor sovietici, cea de perechi. După căsătoria campionului olimpic Aleksei Ulanov cu medaliata de argint a J. O. de la Sapporo, Ludmila Șmirnova, au apărut deodată trei noi cupluri. Anume : **Rodnina—Zaițev, Smirnova—Ulanov** și **Ovcinnikova—Suraikin.**

După figurile impuse, pe primul loc se aflau **Irina Rodnina** și **Aleksandr Zaițev.** Ultimul este un tînăr patinator (21 de ani), foarte talentat, student al Institutului moscovit de cultură fizică. Trebuie să amintim că Irina și Aleksandr au format perechea lor abia pe data de 16 aprilie 1972, fapt care nu i-a împiedicat să-și îndeplinească excelent evoluția. A doua zi, Rodnina și Zaițev au arătat un program foarte bine sincronizat, în viteză, plin de ritm și veselie. Acompaniamentul muzical a fost format din melodii ale lui Dunaevski, partituri de dans și cîntecul popular „Metelița". Sprijin pe o mînă, săritura fluturelui — iată uvertura la un complicat caleidoscop de figuri libere, în care clou-ul a fost o săritură sincronă cu 2,5 rotații (această săritură nu a fost inclusă în programul celorlalte perechi din cauza dificultății sale).

La sfîrșit, Zaițev, nu-și putea ascunde bucuria :

— Sînt extrem de recunoscător antrenorului Stanislav Alekseevici Juk și partenerei mele Irina. M-au ajutat să ating culmile tehnicii în patinajul artistic și să mă cunosc mai bine. Acum știu că pot realiza mai mult...

Rodnina era mai reținută în exprimarea sentimentelor sale :

— Campionatele noastre interne au fost întotdeauna foarte grele, de talia europenelor. Mă înțeleg bine cu Zaițev. În aparență, el este reținut, liniștit, dar la antrenamente și competiții e foarte vesel, exploziv...

— În noul program al elevilor mei a fost inclusă atît de multă forță și tehnică sportivă, încît ea, cu timpul, va produce mai mare impresie și efect — declara antrenorul Stanislav Juk.

Cu alte cuvinte, faimosul cuplu de campioni mondiali și olimpici Rodnina—Ulanov are succesori pe măsură. Iar Irina Rodnina se dovedește o „perechistă" de supraclasă.

Un nou cuplu de mari patinatori : Irina Rodnina, *campioană olimpică și de patru ori campioană mondială, cu noul ei partener, studentul moscovit* Aleksandr Zaițev, *maestru al sportului*

Foto : TASS

Cine a ocupat locurile următoare ? Pe locul secund, foarte tinerii **Irina Cerneava** (17 ani) și **Vasili Blagov** (18 ani). Ei mai au încă de lucrat la sărituri și la mărirea vitezei. **Ludmila Smirnova** și **Alekseî Ulanov,** două individualități pregnante, încep să formeze o pereche în toată puterea cuvîntului. Ei patinează fără greșeală, frumos, deși, în căutarea unui stil propriu, nu au reușit deocamdată să-și definitiveze programul.

De menționat, totuși, că sarcina arbitrilor a fost oarecum ușurată de... epidemia de gripă. Cu cîteva minute înainte de începerea competiției, Ludmila Belousova a trebuit să se abțină de la start. Astfel, dublii campioni olimpici Ludmila Belousova și Oleg Protopopov nu au putut să evolueze pe gheață. Tot din cauza gripei au lipsit și Natalia Ovcinnikova și Andrei Suraikin.

La bărbați, din aceeași cauză, nu a putut să ia parte în deplinătatea forțelor fizice **Serghei Cetveruhin.** Cu toate acestea ei a reușit să cucerească din nou titlul de campion. Excelent a evoluat la Rostov pe Don și **Iuri Ovcinnikov.** La figuri impuse a fost pe locul III, dar programul său de figuri libere a fost o adevărată încîntare. Trei sărituri „triple" executate cu forță și foarte înalte au provocat o furtună de aplauze în tribune, dar, după cum a spus Iuri : **„Acesta nu reprezintă un punct final pentru programul meu..."** Ovcinnikov a ocupat locul II, locul III revenind lui **Serghei Volkov.**

Cu mult interes a fost așteptată întrecerea dansatorilor pe gheață. Contrar unor știri publicate anterior, celebrul cuplu de campioni **Ludmila Pahomova** și **Aleksandr Gorșkov** nu s-au retras din activitate, ei făcîndu-și o reapariție mult aplaudată. Pentru minunatul lor program, Pahomova și Gorșkov au primit șapte note de 5,9 și cinci de 6. Pe locurile următoare s-au clasat Tatiana Voitiuk — Viaceslav Jigalin, Irina Moiseeva — Aleksand Milenkov.

Iată acum și rezultatele tehnice : perechi — 1. **Rodnina—Zaițev** 416,7 p, 2. **Cernaeva—Blagov** 406,8 p, 3. **Smirnova—Ulanov** 404,9 p ; simplu bărbați — 1. **S. Cetveruhin** 271,42 p, 2. **I. Ovcinnikov** 266,81 p, 3. **S. Volkov** 267,0 p ; dans sportiv — 1. **Pahomova—Gorșkov** 408,9 p, 2. **Voitiuk—Jigalin** 391,1 p, 3. **Moiseeva—Minenkov** 375,0 p ; simplu femei : 1. **Tatiana Oleneva** 249,21 p, 2. **Marina Sanaia** 241,71 p, 3. **Ludmila Bakonina** 237,14 p.

IURI DARAHVELIDZE
„Sovietski Sport"-Moscova.

sportul în lume

Corespondență specială pentru SPORTUL

ECHIPA DE HOCHEI A ELVEȚIEI ESTE GATA PENTRU JOCURILE CU ROMÂNIA

● **Azi și mîine, la Biel și Lucerna, vor avea loc două meciuri amicale foarte importante, pentru ambele reprezentative** ● **„Trebuie să jucăm ofensiv", declară antrenorul Dieter Jud.**

ZURICH, 19 (prin telex). — Cel de-al 13-lea și cel de al 14-lea meci ale selecționatei Elveției din această iarnă vor avea loc la **Biel** și **Lucerna,** unde echipa de hochei a „țării cantoanelor" va întîlni România, în două partide cu caracter amical, dar pe a căror importanță, sîntem siguri, nu mai este nevoie să accentuăm. Pentru reprezentativa elvețiană aceste două meciuri sînt un excelent prilej de a testa posibilitățile lotului, mult întinerit față de anii precedenți. Antrenorul principal **Dieter Jud** consideră că cele două meciuri cu România sînt cele mai importante din perioada de pregătire dinaintea campionatului mondial — grupa B — care va avea loc în martie, la Graz (de remarcat că ambele selecționate se vor reîntîlni deci, în Austria).

De curînd, Dieter Jud a declarat : **„Trebuie să renunțăm la jocul defensiv, să ameliorăm trecerile cît mai rapide din apărare în atac și să îmbunătățim concretizarea acestor acțiuni".** Intențiile sale — după ce în meciurile din „Cupa Spengler" și în cele două jocuri cu echipa națională a Poloniei s-a observat o oarecare îmbunătățire a jocului — vor putea fi concretizate, se speră, în meciurile împotriva hocheiștilor români, care vor avea loc sîmbătă seară la Biel și duminică la Lucerna. De remarcat că antrenorul secund al selecționatei elvețiene s-a deplasat special și a urmărit „la lucru" echipa română în recentul ei turneu în Scandinavia. Iată lotul de jucători pe care antrenorul Dieter Jud îl are la dispoziție : **portari :** Alfio Molina (Lugano) și Juerg Jaeggi (Ambri) ; **fundași :** Marcel Sgualdo (Lausanne), Gaston Furren (Chaux-de-Fonds), Peter Aeschlimann (Lugano), Charles Henzen (Sierre), Hugo Leuenberger (Uswil), Ueli Hofmann (Berna) și Jean-Claude Locher (Sierre) ; **înaintași :** Bruno Wittwer (Chaux-de-Fonds), Heins Jenni (Fribourg), Daniel Piller (Fribourg), Michel Tuerler (Chaux-de-Fonds), Toni Neininger (Chaux-de-Fonds), Guy Dubois (Chaux-de-Fonds), Walter Duerst (Davos), Ueli Luethi (Kloten), Roland Dellsperger (Berna), Christian Pargaetzi (Genf-Servette), Nando Mathieu (Sierre), Roger Chappot (Villars-Champery) și Danilo Butti (Ambri).

PAUL BETSCHARDT
„S.I.Z."-Zürich

ASTĂZI, LA CERVINIA

START ÎN C.E. DE BOB

CERVINIA, 19 (prin telefon). — Vineri, în ziua de pauză, echipe speciale au făcut o verificare minuțioasă a stării pîrtiei pe întreaga ei lungime de 1 500 m. Spre satisfacția generală, nu au fost necesare decît ușoare remedieri ale cîtorva viraje, de pe care, la antrenamente, au sărit mici porțiuni de gheață, astfel că sîmbătă coborîrile oficiale din cadrul campionatului european pentru boburile de două persoane se vor putea desfășura în condiții optime.

La actuala ediție a „europenelor" de bob, lupta pentru întîietate se anunță deosebit de înverșunată. Joi, în ultima zi de antrenament, 20 din cele 26 de echipaje ce vor lua startul în întreceri au realizat timpi între 1:13—1:14 min., ceea ce atestă valoarea incontestabilă a majorității pretendenților în lupta pentru supremație.

Pentru a se pune capăt obișnuitelor discuții și contestații legate de încălzirea patinelor (care, se știe, facilitează alunecarea) prin frecare sau prin intermediul unor chimicale, tehnicienii italieni au pus la punct un aparat special cu ajutorul căruia se va lua temperatura patinelor, cu puțin timp înainte de startul în cursă al fiecărui echipaj. Și cum juriul vrea să aibă o siguranță deplină în această problemă, a hotărît ca, odată cu luarea temperaturii patinelor, un delegat al său să asiste la o operație de asemenea nouă și anume la ștergerea tuturor patinelor cu un tampon înmuiat în acetonă, substanță menită să curețe orice produs, aplicat pe lame, pentru a le ușura alunecarea.

Tragerea la sorți a hotărît ordinea plecărilor în coborîrile de campionat. În prima zi a disputelor, România II (Panaitescu—Focșăneanu) va lua startul de pe pozițiile 7 și 20, iar România I (Panțuru—Țancov) de pe pozițiile 8 și 21. Duminică, în ultimele două manșe, România II : 20 și 7, iar România I : 19 și 6.

După antrenamentul de joi, o mare surpriză a constituit-o faptul că Floth, multiplul campion european și mondial din R.F.G., l-a schimbat pe frînarul său, Bader, cu care forma echipajul de circa 10 ani. Floth l-a înlocuit pe Bader cu Holdorf, ocupantul locului 3, în proba de decatlon la J. O. de la Tokio.

Sîmbătă și duminică coborîrile de campionat vor începe dimineața de la ora 8.

NOU RECORD MONDIAL DE PATINAJ ÎN PROBA DE 500 m FEMEI

În concursul de patinaj viteză care a avut loc la **Davos** (Elveția), patinatoarea **Sheila Young** (S.U.A.), în vîrstă de 22 de ani, a stabilit un nou record mondial în proba de 500 m, cu timpul de 41,8 sec, îmbunătățind cu 7 zecimi de secundă recordul precedent, deținut de compatrioata sa Anne Henning.

ȘAHIȘTII ROMÂNI ÎN ÎNTRECERI

ORENSE. — Înaintea ultimei runde, Florin Gheorghiu continuă să se afle în fruntea clasamentului, cu 8 p. Pe locul secund — Pidevski (Bulgaria) 7 p, urmat de Benko (S.U.A.) 6½ p, Ciocîltea (România), Parma (Iugoslavia) 6 p, Cobo (Cuba), Pomar (Spania) 5 p. În penultima rundă (a 10-a), Gheorghiu a remizat cu americanul Mednis, rezultat consemnat și în partidele Ciocîltea — Parma și Pidevski — Pomar. Benko a cîștigat la Cobo și Janosevici la Castro.

WIJK AAN ZEE. — După trei runde, în turneul zonal feminin conduc Ferer (Spania) și Radzikowska (Polonia) — cu cîte 2 (1) p. În runda a 3-a, Borisova (Bulgaria) a cîștigat la Jivkovici (Iugoslavia), iar Ferer (Spania) a învins-o pe Merlini (Franța). Reprezentantele României la acest turneu, maestrele Elisabeta Polihroniade și Margareta Teodorescu au întrerupt în poziție aproximativ egală. În turneul masculin, conduc Hort (Cehoslovacia), Vasiukov (U.R.S.S.) și Planinci (Iugoslavia) cu cîte 2 p (din 3).

VARȘOVIA. — După consumarea a două runde, în turneul de șah pentru juniori conduc Ion Bîrăescu (România) și Belczik (Polonia) cu cîte 2 p. Îi urmează Kisnev (U.R.S.S.) și Kuligowski (Polonia) 1½ p. În runda a 2-a, Bîrăescu l-a învins pe polonezul Ksenskogo. Partida dintre Bîrăescu și Mardarovici, întreruptă în prima rundă, s-a încheiat cu victoria șahistului român.

SANCȚIUNI DICTATE DE U.E.F.A.

Comisia de control și disciplină a U.E.F.A. a aplicat o serie de sancțiuni unor cluburi și jucători participanți la meciurile de fotbal din cadrul „Cupei U.E.F.A." Astfel, echipa daneză *Frem Copenhaga* a fost amendată cu 3 000 de franci elvețieni, *F. C. Porto* (Portugalia) cu 1 000 de franci, iar mai mulți jucători au fost suspendați : *L. Sou* (Universitatea Cluj) — 3 etape în competițiile continentale ; *Gualter* (F. C. Porto) — 2 etape ; *Masanovici* (O.F.K. Beograd), *Andressian* (Ararat Erevan) și *Filko* (Victoria Setubal) — toți pe cîte o etapă.

SPORTIVI DIN R.P. CHINEZĂ AU EVOLUAT LA LONDRA

În capitala Angliei se află de cîteva zile jucătorii reprezentativei de badminton a R.P. Chineze, care vor susține o serie de jocuri cu selecționata țării gazdă. Iată-i — în dreapta — pe sportivii chinezi Cen Iunian și Hou Cia-cian, fotografiați împreună cu adversarii lor Mary Beck și R.P. Stevens (stînga), înaintea meciului inaugural, care a avut loc miercuri, la Crystal Palace. Oaspeții au cîștigat cu scorul de 5—2.

Telefoto : A.P. — AGERPRES

Dinamovistul brașovean Vasile Coroș, cîștigătorul cursei de 500 m și laureatul celorlalte probe are cele mai mari șanse de a deveni campion absolut.

CAMPIONATELE DE PATINAJ VITEZĂ

(Urmare din pag. 1)

pînă la ora cînd efectuăm convorbirea telefonică.

Și în întrecerile junioarelor, lucrurile au început să se lămurească, **Sanda Frum** fiind principala candidată la titlul suprem. La băieți, însă, lupta este mai palpitantă, **Gheorghe Dumitrescu, Laszlo Lazăr, Mircea Vrînceanu, Augustin Demeter, Ioan Kantor, Laszlo Czimbalmoș** și **Zoltan Șandor** fiind de forțe sensibil egale. Iată rezultatele întrecerilor de vineri : **senioare — 1500 m :** 1. **Maria TAȘNADI** (Sport club M. Ciuc) 2:46,8 — campioană națională ; 2. Emese Bogdan (Șc sp. M. Ciuc) 2 : 00,1 ; 3. Eva Fokt (Mureșul Tg. Mureș) 3:00,9. **1 000 m :** 1. **Maria TAȘNADI** 1:51,7 — campioană națională ; 2. Eva Fokt 1:58,1 ; 3. Emese Bogdan 1:59,0. **Seniori — 5 000 m :** 1. **Gheorghe POP** (Agronomia Cluj) 8:47,2 — campion național ; 2. Vasile Coroș (Dinamo Brașov) 9:02,6 ; 3. Adrian Ciobanu (Agronomia Cluj) 9:02,8. **1500 m : 1. Victor SOTIRESCU** (Dinamo București) 2:23,9 — campion național ; 2. Vasile Coroș 2:26,5 ; 3. Dan Lăzărescu (Sp. club M. Ciuc) 2:29,0. **Junioare I—1 500 m :** 1. **Sanda FRUM** (Șc. sp. Sibiu) 2:49,9 — campioană națională, 2. Liana Cardaș (Mureșul Tg. Mureș) 2:52,2, 3. Gabriela Kelemen (Sp. club M. Ciuc) 2:57,7. **1000 m :** 1. **Sanda FRUM** 1:49,3 — campioană națională ; 2. Roxana Salade (C. S. M. Cluj) 1:53,8 ; 3. Liana Cardaș 1:53,9. **Juniori I — 3 000 m :** 1. **Augustin DEMETER** (Agronomia Cluj) 5 : 24,2 — campion național ; 2. Ioan Kantor (C.S.M. Cluj) 5 : 27,1 ; 3. Laszlo Czimbalmoș (Șc. sp. M. Ciuc) 5:29,0. **1 500 m :** 1. **Gheorghe DUMITRESCU** (Constructorul București) 2:35,4 — campion național ; 2. Zoltan Șandor (Dinamo Brașov) 2 : 36,1 ; 3. Laszlo Czimbalmoș 2 : 36,9.

TURNEUL DE HANDBAL DE LA GALAȚI

(Urmare din pag. 1)

pentru Steaua, respectiv **Kroner** (4), **Willisch** (3) și **Messmer** (3).

Au condus **P. Radvani** (Cluj) și **M. Grebenișan** (Tg. Mureș).

INDEPENDENȚA SIBIU — UNIVERSITATEA CLUJ 15—13 (6—5). Mult mai activi în apărare, cu un atac mai lucid și mai bine organizat, sibienii au obținut o victorie meritată, la capătul unui joc de mare luptă, presărat, însă, cu prea multe accente de duritate. Semnificative în acest sens sînt numeroasele eliminări dictate de cei doi arbitri, printre cei trimiși pe banca rezervelor aflîndu-se sibienii **Savu** și **Speck** (de două ori cîte două minute) și clujeanul Șajgo (5 minute). Scorul s-a menținut strîns în majoritatea timpului și de-abia în min. 44 Independența a reușit să obțină pentru prima dată o diferență de două puncte pe tabela de marcaj (10—8). Peste numai patru minute această diferență s-a majorat la patru goluri (13—9) și cu toate eforturile de ultim moment ale studenților, victoria Independenței Sibiu n-a mai putut fi periclitată. Principalii realizatori : **Chircu** (7) — Universitatea Cluj, respectiv **Stenizel** (4). Au arbitrat **V. Pelenghian** și **Vl. Cojocaru.**

DINAMO BUCUREȘTI — MINAUR BAIA MARE 19—14 (7—8). Victorie meritată, deși s-a conturat abia în repriza secundă. În prima parte a meciului handbaliștii din Baia Mare s-au comportat foarte bine, punînd deseori în dificultate pe dinamoviști. În schimb, Dinamo București a evoluat foarte bine în partea a doua, cînd a dominat un adversar ce și-a pierdut subit verva de joc, obținînd victoria, grație căreia promovează pe locul III.

Cele mai multe puncte au fost marcate de : **Dan Marin** (8), **Moldovan** (4) — Dinamo București, **Patko** (4), **Panțiru** (4) — Minaur Baia Mare.

Au condus cu scăpări **Gh. Mateescu** și **Al. Popescu** (Municipiul Gheorghe Gheorghiu-Dej).

★

Astăzi, începînd de la ora 14,30, se dispută următoarele partide : **Trotușul — Voința București, Politehnica Timișoara — Dinamo Brașov, Independența Sibiu — Minaur Baia Mare, Steaua — Universitatea Cluj și Dinamo București — Universitatea București.**

VOLEIBALISTELE DE LA RAPID ȘI PENICILINA AU PLECAT SPRE BERLIN ȘI BRATISLAVA

Duminică 21 ianuarie, la Berlin și luni 22 ianuarie, la Bratislava, echipele noastre feminine de volei **Rapid București** și **Penicilina Iași** vor susține partidele-retur din cadrul „Cupei campionilor europeni" și respectiv, „Cupei cupelor".

Rapid, care va da replica campioanei R. D. Germane, Dynamo Berlin, în ciuda victoriei cu 3—0 de la București, nu are de loc o partidă ușoară. Au făcut deplasarea următoarele jucătoare : **Marta Szekely, Mariana Baga, Florica Tudora, Eugenia Rebac, Cristina Bălțărețu, Constanta Bălășoiu, Ruxandra Vranită, Iuliana Paul, Petra Stoica** și **Olimpia Ionașcu,** alături de antrenorul **Davila Plocon.** Întîlnirea se va desfășura la „Sport Forum" și va începe la ora 17 (ora locală).

O misiune dificilă au și voleibalistele de la Penicilina Iași, care vor da replica formației Slavia Bratislava într-un meci decisiv pentru calificarea în turneul final al competiției. Printre altele, au făcut deplasarea, **Florentina Itu, Aurelia Ichim, Ana Chirițescu, Lucia Dobrescu, Adriana Albiș** și **Cristina Popa,** însoțite de antrenorul **Nicolae Roibescu.** Meciul va avea loc în Sala sporturilor din Bratislava, cu începere de la ora 18 (ora locală) și va fi condus de o brigadă de arbitri din Polonia.

FOTBALIȘTII NAȚIONALEI R. D. GERMANE PLEACĂ ÎN AMERICA DE SUD

BERLIN, 19 (Agerpres). — Reprezentativa de fotbal a **R. D. Germane** va întreprinde, cu începere de la 25 ianuarie, un lung turneu de pregătire în America de Sud. În programul turneului sînt incluse meciuri în **Columbia, Ecuador, Venezuela** și **Peru.** În Columbia, fotbaliștii din R. D. Germană vor juca la 28 ianuarie la **Barranquilla,** la 2 februarie în orașul **Medellin,** iar între 4 și 15 februarie vor susține la **Bogota** un meci cu selecționata Columbiei și un alt joc împotriva unei formații locale.

În afara acestor întîlniri, în programul reprezentativei R. D. Germane figurează și cîteva meciuri amicale : cu **Ungaria** (la 16 mai), cu **Bulgaria** (la 12 septembrie), cu **U.R.S.S.** (la 17 octombrie) și din nou cu **Ungaria** (la 21 noiembrie), dintre care doar ultimul este în deplasare, iar restul pe teren propriu.

S-A ÎNCHEIAT A 2-a EDIȚIE A JOCURILOR SPORTIVE AFRICANE

LAGOS, 19 (Agerpres). — Desfășurate timp de aproape două săptămîni, „Jocurile sportive africane" s-au încheiat pe stadionul Național din Lagos cu o frumoasă festivitate în cadrul căreia șeful statului nigerian, generalul Gowon, i-a felicitat pe sportivi pentru rezultatele valoroase obținute, chemîndu-i să se reîntîlnească la cea de-a 3-a ediție a acestei competiții, la Alger.

Cei 70 000 de spectatori prezenți pe stadion au asistat înaintea festivității la finala turneului de fotbal, în care s-au întîlnit reprezentativele Nigeriei și Guineei. Practicînd un joc excelent, fotbaliștii nigerieni și-au adjudecat victoria cu scorul de 2—0 (1—0), prin golurile marcate de Olayondo (min. 40) și Oyarekha (min. 59).

A doua ediție a „Jocurilor sportive africane", marcată de performanțe de talie mondială, îndeosebi la atletism, rezultate promițătoare la natație, ciclism, de un înalt nivel în turneul de box, au evidențiat progresul important realizat de sportivii țărilor africane în ultimii ani.

În clasamentul final pe medalii, pe primul loc s-a situat Republica Arabă Egipt, cu 25 de medalii de aur, 16 de argint și 17 de bronz, urmată de Nigeria 18—25—20, Kenya 9—9—10, Uganda 8—6—6, Ghana 7—7—13, Algeria 4—5—13, Tunisia 4—6—3 Etiopia 4—3—6, Senegal 4—2—7 etc.

din presa străină

„ICARII ZĂPEZII" DIN R.D. GERMANĂ ZBOARĂ SPRE SUCCES

semaine sportive SPORT SUISSE

La capitolul „sărituri", schiul mondial a cunoscut în acest început de sezon o puternică afirmare a sportivilor din R. D. Germană. Într-adevăr în „Turneul celor 4 trambuline" schiorii acestei țări au avut prezențe masive în fruntea clasamentelor, mai ales în primele concursuri : Obersdorf (locurile 1—2—3—5—7), Garmisch Partenkirchen (1—2—4—5—6), Innsbruck (2—3—8) și Bischofshofen (3—6—9). Schiorii din R. D. Germană au realizat cu aceste prilej „cel mai remarcabil rezultat de ansamblu" *cum scrie publicația elvețiană* „LA SEMAINE SPORTIVE" *care consacră un amplu comentariu importantei competiții a „icarilor zăpezii" și din care reproducem cele ce urmează :*

Toți specialiștii în sărituri de la trambulină caută — și găsesc — explicațiile acestei strălucite comportări a schiorilor pregătiți de fostul campion Dieter Neuendorf Răspunsurile lor la aceste întrebări se axează pe două elemente foarte bine precizate : un antrenament aflat într-o fază mai înaintată decît a celorlalți săritori de clasă mondială și o paletă foarte largă de săritori valoroși permițînd crearea unui climat psihologic, favorabil.

În primul rînd este antrenamentul, pentru că săritorii din R. D. Germană au abordat competiția cu o medie de 500 sărituri, din care 300 pe trambuline de plastic și cca 200 pe zăpadă, în timp ce majoritatea adversarilor lor nu aveau decît 100—200 de sărituri la activ. Desigur, „elevii" lui Neuendorf au cunoscut și ei condiții nefavorabile în ceea ce privește zăpada naturală, dar ei au căutat-o în U.R.S.S sau la Strbske Pleso.

Pe de altă parte, R. D. Germană posedă actualmente o jumătate de duzină de specialiști capabili să se situeze pe primele locuri în competițiile de mare anvergură. Această siguranță le permite să abordeze un concurs necrispați, să riște sărituri ample, știind că în eventualitatea unui accident 4—5 din coechipierii lor sînt gata să lupte cu succes pentru victorie sau pentru primele locuri.

DINAMO ZAGREB ÎN SCĂDERE...

Comportarea fotbaliștilor din Zagreb în ultimii ani, în campionatul țării, a îngrijorat și întristat pe susținătorii acestui team foarte popular. Iată ce scrie, pe această temă revista ilustrată „TEMPO" care apare la Belgrad.

tempo

„În cinci ani, la cîrma echipei s-au perindat antrenori eminenți, ca Branko Zebec, Horvat, Ceaikovski, Jerkovici, iar lotul dinamovist cuprinde astăzi nu mai puțin de 7 internaționali. Și totuși, Zebec și Ceaikovski au fost nevoiți să părăsească echipa, chiar în plin sezon, iar la rîndul lor Horvat și Jerkovici n-au prelungit contractul mai mult de un an. Înaintea sezonului actual, Dinamo l-a angajat ca antrenor pe Stepan Bobek, în speranța revirimentului mult așteptat.

Dar iată că, după 5 etape, echipa obține un singur punct (și acesta mai puțin datorită jocului, cît șanselor unui meci întrerupt la Mostar din cauza... penei la instalația de nocturnă!) ceea ce a permis lui Dinamo să păstreze scorul alb. Statistica arată că fotbaliștii din Zagreb n-au reușit să marcheze nici un gol în 450 de minute de joc ! Se pare că acum — cînd Dinamo ocupă, în clasamentul turului, un loc 16 deloc onorabil — Bobek își va face și el bagajele, pentru a părăsi Zagrebul.

Și, în timp ce conducerea clubului dezbate în ședințe interminabile situația echipei, spectatorii din tribunele stadionului „Maximir" sînt din ce în ce mai puțini. Să nu uităm nici amănuntul că Dinamo Zagreb făcea pe vremuri parte din celebrul „quartet de aur", alături de Steaua Roșie, Partizan și Hajduk Split, din care fotbalul iugoslav își „recruta" anual campionii. O tempora...".

„TARZAN" MAI BUN CA MARK SPITZ ?...

La distanță de mai bine de patru decenii, doi mari campioni ai natației, Johny Weissmüller și Mark Spitz, se confruntă în opiniile specialiștilor și în comentariile acestui interesant articol din cotidianul newyorkez, pe care-l reproducem mai jos :

The New York Times

Johny Weissmüller rămîne și astăzi în actualitate. Mai puțin pentru vechile recorduri în bazin, cît pentru aparițiile sale pe ecran, în filmele din seria „Tarzan", multiplicate acum în programele de televiziune. Deși în vîrstă de 68 de ani, el continuă să arate ca eroul său din film. Umerii săi largi domină silueta de 1,90 m, iar părul negru se revarsă peste gulerul cămășii, ca în anii de demult, cînd aceasta nu era încă la modă. Ochelarii de soare pe care-i poartă nu au alt scop decît să-i acopere primele riduri ce vin să-i brăzdeze obrajii. Cîștigă încă mulți bani, dar și cheltuiește mult. Este pentru a cincea oară căsătorit.

„Am fost mai bun decît este astăzi Mark Spitz" spune el cu hotărîre. „N-am pierdut în viața mea nici o cursă, nici cînd eram junior. O singură dată s-a apropiat de mine spectrul înfrîngerii, în finala de 400 m liber la Olimpiada din 1924, cînd înghițisem apă la o întoarcere. Dar am rezistat..."

Weissmüller a cîștigat 5 medalii de aur : trei la J. O. de la Paris (1924) și două la J. O. de la Amsterdam (1928). În 1924 a obținut și o medalie olimpică de bronz, jucînd în cadrul echipei de polo a S.U.A. Spitz, pe de altă parte, a cucerit 7 medalii olimpice, la München, dar patru dintre probele sale victorioase nu figurau pe programul Olimpiadelor din vremea lui „Tarzan". Spitz este un sprinter al apei, dar Weissmüller a deținut 67 de recorduri mondiale, de la 50 m pînă la 880 y.

„Este mai ușor azi să fii rapid" precizează Weissmüller. „La întoarceri, înotătorul nu mai trebuie să atingă marginea bazinului cu mîna ; este numai o împingere ! Start-blocurile sînt mai înalte, iar apa mai adîncă, astfel că se mai cîștigă în viteză. În plus, noi nu aveam culoarele marcate, ceea ce nu-ți asigura totdeauna o linie perfect dreaptă. Acesta este adevărul".

Mai sînt cîteva amănunte de precizat. Ambianța comercială din jurul vedetelor sportive arată altfel azi. Mark Spitz este acum la Hollywood, înconjurat de tot felul de agenți, care caută să-i transforme în dolari medaliile de aur. Johny Weissmüller, primul care a făcut popular sportul natației în S.U.A., n-a fost văzut niciodată în cercurile legate de comerț și spectacole, în timp ce era sportiv. Abia după doi ani de la ultimele sale succese, a acceptat primele contracte de profesionist.

Cariera sa ca interpret al lui Tarzan s-a încheiat în 1947, dar a fost reluată apoi la televiziune. Acum este președintele clubului de natație din Fort Lauderdale, acolo unde, peste cîteva zile, Mark Spitz trebuie să prezinte medaliile sale olimpice în cadrul unui program artistico-sportiv...

TELEX

In concursul atletic „indoor" de la New York, cea mai disputată probă a fost cursa masculină de 1 000 yarzi, în care victoria a revenit jamaicanului Byron Dyce cu 2:10,7. L-au urmat americanul Bob Wheeler — 2:11,0, cehoslovacul Josef Plachy — 2:11,3 și canadianul Brian McElroy — 2:12,1. Pe locul cinci : marele favorit al cursei, americanul Dave Wottle cu 2:12,7. Proba de săritură în înălțime a fost cîștigată de Reynaldo Brown (SUA) — 2,16 m. care l-a întrecut pe recordmanul mondial, Pat Matzdorf, cu 2,13 m. Alte rezultate : 800 y — Rick Wohluter (S.U.A.) 1:53,5 ; 60 y garduri — Godfrey Murray (Jamaica) 7.3 (Rod Milburn a ocupat locul 4 în 7.4) ; săritura cu prăjina — Steve Smith 5.18 m.

■

In optimile de finală ale turneului de tenis de la Miami, favoriții au obținut victorii scontate : Smith — Addison 6—4, 6—4 ; Emerson — Stone 6—4, 7—5 ; Laver — Pilici 7—6, 6—3 ; Richey — Battrick 6—1, 6—2, Alexander — Pattison 6—3, 6—4 ; Mc Manus — Holecek 4—6, 6—4, 7—6 ; Lutz — Froehling 6—4, 6—3.

■

In prima rundă a turneului de tenis „Rothmans" care a început la Chester, și continuă la Londra, Marty Riessen l-a învins cu 6—4, 6—2 pe Torben Ulrich, iar Pierre Barthes a dispus cu 3—6, 6—3, 6—4 de australianul Ross Case. Alte rezultate : Crealy — Taylor 6—3, 2—6, 6—2 ; Carmichael — Loyo Mayo 6—1, 6—7, 6—2. Au pierdut prin neprezentare Gorman la Fairlie, Kodes la Van Dillen și Lall la Ruffels.

■

Rămas vacant în urma retragerii centurii francezului Jean Claude Bouttier, titlul european de box la categoria mijlocie s-a disputat la Copenhaga, între danezul Tom Bogs și francezul Fabio Bettini. A cîștigat, la puncte, Tom Bogs.

■

Stadionul Olimpic din Roma a găzduit meciul amical de fotbal dintre echipele Sparta Praga și AS Roma. Victoria a revenit cu scorul de 3—2 (1—1) fotbaliștilor cehoslovaci. Punctele echipei oaspete au fost înscrise de Taborsky (min. 30), Jurkanin (min. 50) și Masek (min. 62). Pentru gazde au marcat Rosati (min. 17) și Cappellini (min. 55).

■

Cunoscuta înotătoare australiană Shane Gould a evoluat în cadrul unui concurs la Sydney, unde a cîștigat proba de 100 m fluture în 1:04.8, performanță care constituie un nou record al țării sale. Proba de 1 500 m liber a revenit înotătoarei Karen Moras, cronometrată în 17:34.9.

Redacția și administrația : București, str. Vasile Conta nr. 16 ; telefoane : centrala 11.10.05, secția corespondenți 11.51.09, interurban 72 și 286 ; telex ; sportrom buc. 180. Tiparul I. P. „Informația", București 40 368

Biblioteca municipală
Tîrgu-Mureș

PROLETARI DIN TOATE ȚĂRILE, UNIȚI-VĂ!

Sportul

ZIAR AL CONSILIULUI NAȚIONAL PENTRU EDUCAȚIE FIZICĂ ȘI SPORT

ANUL XXIX — Nr. 7300 | 4 PAGINI 30 BANI | Duminică 21 ianuarie 1973

ASTĂZI, FINALELE ÎN „CUPA UNIRII" LA TENIS

Prima semifinală disputată în cadrul concursului de tenis dotat cu **„Cupa Unirii"**, a avut loc între Iudith Gohn (Dinamo Brașov) și Elena Trifu (Steaua). Adversara campioanei țării nu a fost atît de redutabilă ca Mariana Simionescu. Totuși, Trifu a cărei evoluție în acest concurs a lăsat o bună impresie specialiștilor și spectatorilor, a uzat de toate procedeele tehnice pe care le cunoaște spre a oferi un tenis de cît mai bună calitate. Se poate, deci, afirma că n-am asistat la o partidă oarecare pentru că Gohn a vrut să-și etaleze superioritatea (și a reușit), iar Trifu a încercat (și nu fără succes) să fie la înălțimea adversarei. Avînd prima serviciul, Trifu și-a cîștigat ghemul, pentru ca în minutele următoare să și-l adauge și pe al doilea, acesta pe serviciul lui Gohn. La scorul de 0—2, jucătoarea brașoveancă a reușit cîteva eficace retururi, servicii și voleuri bine plasate, egalînd situația și luînd un avans: 3—2. Imediat Trifu a făcut 3—3, acesta fiind și ultimul ghem din setul întîi pe care ea avea să-l mai cîștige. Gohn și-a adjudecat setul cu 6—3.

În al doilea set, Trifu a fost aceea care a condus aproape tot timpul, loviturile ei scurte și în lung de linie punînd-o deseori în dificultate pe Gohn. De altfel aceste „arme" aveau să-i aducă, în finalul setului, victoria cu 6—3. Așadar, 1—1 la seturi. Partida decisivă este începută de Trifu. Greșește, însă, foarte mult și pierde: 1—0 pentru Gohn. Aceasta majorează la 2—0 pe serviciul său, pierde un ghem (2—1), cîștigă un altul (3—1), îl pierde pe următorul (3—2) dar, iarăși obține o victorie: 4—2. În cele din urmă a mai cedat un singur ghem, cîștigînd setul cu 6—3. Rezultat final, **Iudith Gohn — Elena Trifu 6—3, 3—6, 6—3.**

În cea de a doua semifinală s-au întîlnit jucătoarele de la Dinamo București, Virginia Ruzici și Florența Mihai. Rezultat final: Ruzici a cîștigat cu 4—6, 6—2, 7—5.

În meciurile din sferturi, **Virginia Ruzici** (Dinamo București) a învins-o cu 6—2, 7—6 pe **Valeria Balaj** (Steaua). Jucătoarea dinamovistă s-a impus mai ușor în primul set și mai greu în cel de al doilea, cîștigînd doar în „tie break". **Trifu** a întrecut-o cu 2—6, 6—3, 6—4 pe **Manana Nunweiller**, iar **Florența Mihai** a dispus cu 6—2, 6—2 de **Constanța Turea.**

Ion GAVRILESCU

(Continuare în pag. a 3-a)

ÎN SFERTURILE DE FINALĂ ALE C.C.E. LA HANDBAL FEMININ

„U" TIMIȘOARA — F.I.F. COPENHAGA 13-10 (6-5)

Nadire Ibadula, cea mai eficace jucătoare timișoreancă — a înscris 6 goluri

TIMIȘOARA, 20 (prin telefon, de la trimisul nostru).

Sîmbătă seara, în fața a peste 3000 de spectatori, în sala Olimpia din Timișoara s-a desfășurat întîlnirea tur din cadrul sferturilor de finală ale C.C.E. la handbal feminin, meciul dintre campioana României, Universitatea Timișoara și campioana Danemarcei, F.I.F. Copenhaga.

La capătul unei partide care nu s-a ridicat la nivelul tehnic și spectacular așteptat, victoria a revenit localnicelor cu 13—10 (6—5).

Handbalistele noastre au abordat meciul timorate, așa cum nu le-am văzut jucînd de mulți ani, inhibate de importanța partidei și de dorința de a obține un avantaj cît mai mare, pentru a-și asigura încă din primul meci avansul necesar calificării.

Dominate de aceste gînduri, deși încurajate frenetic de un public entuziast, handbalistele lectorului universitar **Constantin Lache** au acționat pripit, n-au supus unui efort continuu și puternic echipa oaspe, așa cum ar fi fost necesar. Handbalistele daneze, deși sosite în localitate doar cu patru ore înaintea meciului, după o călătorie de 20 de ore (cu avionul pînă la Budapesta și apoi cu autocarul pînă la Timișoara) și-au putut păstra totuși „resturile" de forțe, făcînd față unei partide care se anunța catastrofală pentru ele.

Timișorencele au acționat în atac mult prea departe de semicercul advers, s-au obosit singure pasînd la nesfîrșit mingea fără a amenința poarta, iar în apărare s-au lăsat surprinse de șuturile lui Birthe Hansen și Jette Hansen (în prima repriză și Anne Marie Nielsen (în repriza secundă). Așa s-a putut întîmpla ca, după ce au condus cu 1—0 (Elena Onofraș), handbalistele de la Universitatea să fie conduse cu 2—1, 3—2, 4—3 și 5—4 (min. 21)! Introducerea a doi pivoți pe semicercul advers a adus un oarecare reviriment, Universitatea preluînd conducerea, dar neputînd, totuși, să se detașeze în maniera pe care i-ar fi permis-o valoarea sa reală.

Cu trei goluri avans, formația timișoreană se prezintă la 3 februarie la Copenhaga, la meciul retur, cu șanse de a se califica. Aceste șanse pot fi fructificate, însă, numai în condițiile în care handbalistele noastre vor lăsa acasă tracul și emoțiile, vor evolua în capitala Danemarcei așa cum ne-au obișnuit în anii din urmă. Au marcat: **Ibadula Nadire** (6), **Elena Onofraș** (3), **Terezia Popa** (2), **Hilda Hrivnak** și **Iolanda Rigo** pentru Universitatea Timișoara, **Jette Hansen** (4), **Birthe Hansen** (3), **Anne Marie Nielsen** (2) și **Randi Hansen** pentru F.I.F. Copenhaga. Au arbitrat foarte bine **Alexander Varbanov** și **Spas Spasov** (Bulgaria).

Hristache NAUM

Campionatul masculin de handbal

UNIVERSITATEA BUCUREȘTI A ÎNVINS PE DINAMO BUCUREȘTI

GALAȚI, 20 (prin telefon, de la trimisul nostru). Turneul de sală, din cadrul diviziei masculine A, desfășurat în aceste zile în frumoasa Sală a sporturilor din localitate, aduce cu fiecare rundă noi schimbări în clasamente. Reintrarea formației Dinamo București în plutonul primelor trei clasate, scăderea înregistrată de Minaur Baia Mare și ascensiunea Independenței Sibiu constituie doar cîteva probe elocvente în acest sens. În cel mai important meci al zilei, Universitatea a obținut o prețioasă victorie, menținîndu-se, astfel, în lupta pentru titlu.

UNIVERSITATEA BUCUREȘTI — DINAMO BUCUREȘTI 15—12 (7—7). Joc de mare luptă, cu multe faze dramatice (studenții din 6 aruncări de la 7 m au ratat 4, apărate de Penu) și disputat cu îndîrjire de ambele formații. Concludent în această privință sînt și cele 22 de minute de eliminare dictate („U" — 10, Dinamo — 12). Victoria studenților este meritată. Principalii realizatori: **Cosma** (6), **Voina** (4) pentru „U", respectiv **Dan Marin** (6) — toate din 7 m.

Au condus foarte bine V. Pelenghian (București) și V. Cojocaru (Craiova).

TROTUȘUL — VOINȚA BUCUREȘTI 12—6 (6—4). Partida cu care a debutat această etapă n-a avut darul să suscite interesul spectatorilor. Ambele echipe n-au strălucit, mulțumindu-se să încerce rar — și de multe ori fără succes — a se impune printr-un joc ceva mai viu, acceptabil pe plan tehnic. Victoria a revenit formației mai bune — și aceasta a fost Trotușul — superioară atît prin capacitatea de finalizare, cît și printr-o mai mare siguranță în apărare.

Astăzi, începînd de la ora 14.30, se dispută următoarele partide: Voința București — Dinamo Brașov, Trotușul — Dinamo București, Universitatea Cluj — Politehnica Timișoara, Universitatea București — Independența Sibiu și Minaur Baia Mare — Steaua.

Principalii realizatori: **Blaj** (4) și **Paraschiv** (3) — Trotușul, respectiv **Mureșan** (2). Au arbitrat **M. Grebenișan** (Tg. Mureș) și **P. Radvani** (Cluj).

POLITEHNICA TIMIȘOARA — DINAMO BRAȘOV 15—17 (6—7)! A fost unul dintre meciurile decisive în lupta pentru evitarea pozițiilor de la coada clasamentului. Brașovenii au știut să se mobilizeze mai bine, obținînd două puncte extrem de prețioase și, odată cu ele, cea de a doua victorie a lor în acest campionat.

În prima repriză, după o ușoară dominare a timișorenilor, echi-

Călin ANTONESCU

(Continuare în pag. a 3-a)

DESCHIDEREA SEZONULUI COMPETIȚIONAL DE SCHI LA PETROȘANI

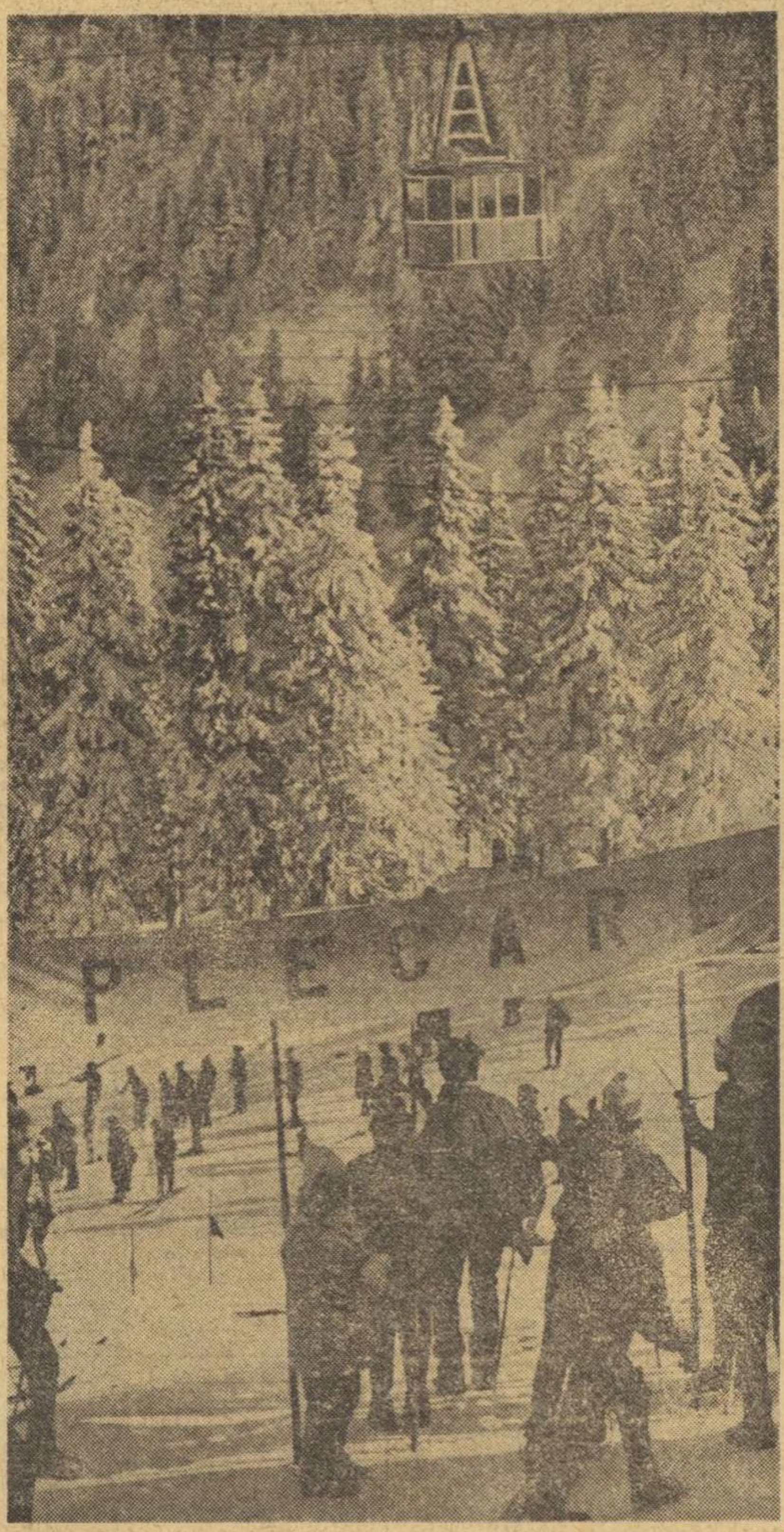

Concursul de deschidere a sezonului de schi în județul Hunedoara, organizat de comisia de specialitate pe pîrtia Slima — Paring, a reunit la startul întrecerilor schiorii Școlii sportive Petroșani, ai Centrului de copii Lupeni, precum și reprezentanții asociațiilor sportive Minerul Lupeni și Parîngul Petroșani.

Iată cîștigătorii întrecerii (care a constat dintr-o probă de slalom special): **CATEGORIA COPII, fete:** Elena Brătutoasa (Centrul de schi Lupeni), **băieți:** Adrian Coșoreanu (Șc. sp. Petroșani); **juniori mici:** Mihai Manu (Șc. sp. Petroșani); **juniori mari:** Zoltan Toth (Șc. sp. Petroșani); **seniori:** Victor Mihuț (Parîngul Petroșani).

La reușita competiției au contribuit, din plin, atît Institutul de Educație Fizică și Sport, care a pus la dispoziție materialele necesare, precum și cadrele didactice ale Școlii sportive Petroșani (prof. Eugen Peterfy, Celestior Tilnaru, Anton Coșorianu, Gheorghe Pop și Peter Mara).

S. BĂLOI — coresp. județean

★

După cum se știe, Consiliul Național pentru Educație Fizică și Sport, Ministerul Apărării Naționale, Ministerul Educației și Învățămîntului și Uniunea Tineretului Comunist au inițiat, cu puțin timp în urmă, o acțiune de dotare, cu material specific pentru practicarea schiului, a peste o sută de școli generale din unele localități montane. În momentul de față, reprezentanți ai Federației române de schi și bob și ai Secției organizare și control din cadrul C.N.E.F.S. se află în județele Bistrița și Maramureș pentru a studia, la fața locului, modul în care această inițiativă este tradusă în practică.

IN SFÎRȘIT A CĂZUT ZĂPADA!

O imagine ceva mai des întîlnită acum, în regiunile montane. O dată cu zăpada care a căzut în ultimele zile, peste tot au început să se desfășoare concursuri sportive, iar iubitorii muntelui pornesc în drumeție admirînd inegalabilul farmec al peisajului de iarnă.

Foto: Theo MACARSCHI

VIAȚA SPORTIVĂ A ORAȘELOR ȚĂRII

VIAȚA SPORTIVĂ A ORAȘELOR ȚĂRII

PRIMĂVARĂ TIMPURIE LA TÎRGU JIU

- Lăcașul viitoarei performanțe: școala
- Două săli care abia fac cît una!
- Dacă fotbalul doar promite, poate scrima...

Cînd am plecat din Petroșani, primii fulgi de zăpadă începuseră să descrețească frunțile iubitorilor sporturilor de iarnă. În defileul Jiului, zăpada se întețise și la orizont se anunța un viscol. După mai puțin de două ore, la Tîrgu Jiu am avut impresia că intrăm într-un alt anotimp. Cerul era senin ca într-o minunată zi de primăvară, iar razele soarelui topiseră pojghița de gheață ce se formase în timpul nopții. Aveam să găsim confirmarea deplină a acestui fapt, puțin timp mai tîrziu, asistînd la lecțiile de antrenament ale micilor fotbaliști de la centrul de copii și juniori din localitate, desfășurate pe un teren ce începuse să mustească de apă. Primăvară timpurie la Tîrgu Jiu în consens cu mugurii performanței pe care i-am întîlnit aici.

Vizita noastră în orașul de reședință a județului Gorj a început la sediul Consiliului județean pentru educație fizică și sport, unde președintele **Mihai Blaj**, vicepreședintele **Emil Mindruț** și colaboratorii lor ne-au primit „înarmați" cu un adevărat plan de bătaie. Eșalonat pe ore și obiective, planul C.J.E.F.S.-ului — imagine fidelă a activității sportive din Tg. Jiu — cuprindea discipline diverse, în săli și aer liber, dar care aveau un numitor comun: viitorii performeri ai orașului de pe Jiu.

Pepiniera performanței sportului cu balonul rotund: Centrul de copii și juniori din Tg. Jiu

ÎN CĂUTAREA VIITORILOR „PANDURI"

Fotbalul este încă departe de a aduce satisfacții amatorilor de sport din Tg. Jiu. Ambele echipe care activează în Divizia C, Pandurii și Cimentul, sînt surate întru suferință, ocupînd locurile XI și XII. Noroc că speranțele iubitorilor balonului rotund din Gorj sînt hrănite în continuare de formația minerilor din Motru, care la încheierea primei părți a campionatului, se află în postură de lider, anunțîndu-se ca o virtuală candidată la un loc în Divizia națională B. Așa cum ni s-a spus la forul de resort județean, aceasta ar însemna realizarea unei vechi dorințe manifestată pe plaiurile gorjene, o atare performanță avînd la Motru, prin grija organelor locale, a sîrguinței și seriozității echipei, premise favorabile.

Ce-i drept, A. S. Pandurii din Tg. Jiu este o mai veche veleitară la eșalonul secund al fotbalului nostru. Din Tg. Jiu au plecat, după ce au făcut primii pași spre performanță, **Tilvescu, Răcelescu, Cernăianu, Dărăban, Naidin, Achim** și mulți alții, care au evoluat în echipe de primă categorie, unii dintre ei ajungînd apoi antrenori sau conducători de cluburi. Acum însă, echipa „pandurilor" joacă un rol mult prea modest în cea de-a treia divizie a țării. Iată de ce se și preconizează, în această perioadă, o serioasă remaniere a echipei cu tinere elemente provenite din rîndul juniorilor crescuți la centrul de copii și juniori din localitate, subvenționat de F.R.F. Antrenorul coordonator al acestui centru, **Constantin Giolgău**, ne-a spus că se intenționează „transplantul" a șase juniori în cadrul primei formații. Printre aceștia, talentații **Mihu, Baldovin** și **Mașala.** Și chiar dacă echipa de juniori înscrisă în campionatul republican nu va mai avea același randament, se speră ca experiența — care unora li se pare prematură și chiar hazardată — să aducă dăruirea necesară pentru apărarea culorilor asociației, un plus de disciplină și seriozitate în pregătire. Iată de ce, acum, la Tg. Jiu, se caută noi „panduri".

De fapt, viitorul fotbalului din acest oraș este legat de centrul de copii și juniori. Și urmărind la fața locului, pe terenurile puse la dispoziția micilor fotbaliști, o lecție de antrenament la cele trei grupe (juniori, copii mari și mici), văzînd sîrguința și disciplina acestora, me-

Paul SLAVESCU
Mihai TRANCA

(Continuare în pag. a 3-a)

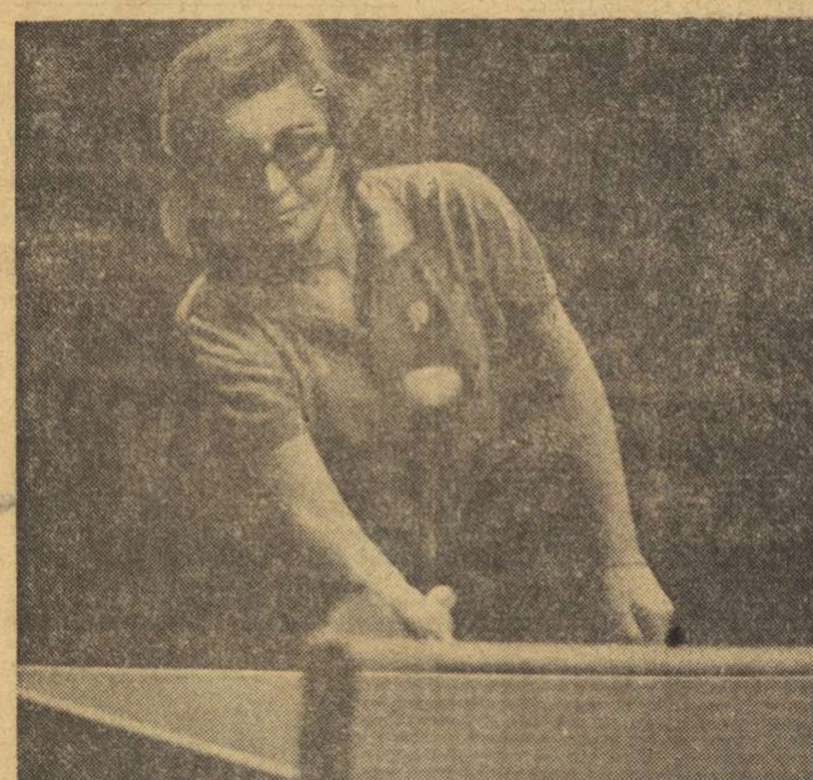

Carmen Crișan, evoluînd în cadrul concursului din sala Floreasca
Foto: P. ROMOȘAN

Competiția fruntașilor tenisului de masă

CARUSELUL SURPRIZELOR ÎN PRIMA REUNIUNE

Debut plin de surprize în concursul de verificare și selecție a jucătoarelor și jucătorilor din loturile republicane (seniori, juniori — senioare, junioare) reunite de ieri, în sala Floreasca. Atît în turneul feminin (nouă jucătoare; Magdalena Lesai, bolnavă, nu s-a mai prezentat la start), cît și în cel masculin (14 concurenți), o serie dintre meciuri s-au încheiat cu rezultate puțin așteptate.

După o suită de victorii, campionul țării, **Teodor Gheorghe** a fost nevoit să se încline în fața rutinatului său adversar, **Dorin Giurgiucă.** Scorul sever cu care a cîștigat clujeanul (3—0), ne scutește de alte comentarii. Cu același scor a pierdut și **Sergiu Luchian la Mihai Bobocică!**

Neînvins a rămas pînă acum fostul campion republican, Șerban Doboși. De notat sînt și evoluțiile lui Ștefan Moraru și Iancu Singeorgian, în timp ce Aurel Ovanez continuă să se mențină pe o linie de plutire între eșalonul fruntaș și cel mediu.

La fete, cea mai bună s-a dovedit pînă acum **Eleonora Vlaicov**, învingătoare pe toată linia, dar ea are de susținut, azi, încă o serie de întîlniri dificile. Celelalte competitoare au vădit multă inconstanță, ceea ce explică și fluctuația rezultatelor. Opt partide s-au terminat cu scoruri care nu fac decît să confirme lipsa unei forme sportive cît de cît constantă la unele jucătoare: Lunțeanu cu Moldovan 3—2, Lupu 2—3, Crișan 2—3; Crișan cu Lupu 3—2, Ilie 1—3; Ilie cu Lupu 3—0, Moldovan 2—3, Filimon — Moldovan 3—2.

Desigur, este prematur de făcut mai multe aprecieri după cea dintîi zi a competiției. Azi, de la ora 9 și 16,30, concursul continuă tot în sala Floreasca. Să așteptăm, așadar, încheierea tuturor partidelor

C. COMARNISCHI

(Continuare în pag. a 3-a)

S-AU ÎNCHEIAT NAȚIONALELE DE PATINAJ VITEZĂ

MARIA TASNADI ȘI VASILE COROS — CAMPIONI ABSOLUȚI PE 1973

Cei mai rapizi juniori: Sanda Frum și Gheorghe Dumitrescu

TUȘNAD, 20 (prin telefon, de la trimisul nostru). Fondiștii au avut... ghinion. Un val de căldură a muiat gheața înainte de a se da startul în probele lungi (10 000 m băieți și 3 000 m fete), ultimele din poliatlonul seniorilor. În pofida acestui impediment, disputele au fost destul de interesante. **Gheorghe Pop** (Agronomia Cluj) și **Vasile Coroș** (Dinamo Brașov) au „alergat" împreună, ei fiind patinatorii care emiteau cele mai justificate pretenții la titlul de campion absolut al țării. Clujeanul, un fondist prin excelență, trebuia să-și depășească adversarul cu 47 de secunde pentru a intra în posesia titlului suprem. După ce a căzut, Gheorghe Pop a fost nevoit să se oprească din nou pentru a-și lega șireturile la ghete, în timp ce brașoveanul părea că va trece primul linia de sosire. Gheorghe Pop, un „alergător" extrem de tenace a refăcut handicapul — cîștigînd, în cele din urmă, cursa directă cu Coroș și în același timp titlul la proba de fond 10 000 m. Se cuvine a fi remarcat și cunoscutul vitezist **Andrei Okoș**, care a terminat această dificilă întrecere „maraton" pe o pistă grea, plină de... zăpadă apoasă, spre deosebire de alți concurenți care au abandonat.

La senioare, **Maria Tașnadi** nu a avut, în mod practic, adversare pe măsura valorii sale, cucerind toate titlurile puse în joc.

Ultimele confruntări ale juniorilor mari s-au desfășurat pe o gheață mai bună și într-un splendid peisaj de iarnă, avînd ca fundal o ninsoare liniștită. Sibianca

Traian IOANIȚESCU

(Continuare în pag. a 3-a)

Maria Tașnadi *(Sport Club M. Ciuc), campioană absolută pe 1973 și antrenorul ei, Dan Lăzărescu*

Foto: N. DRAGOȘ

„TROFEUL REȘIȚA" — O COMPETIȚIE DE AMPLOARE LA POPICE

Consiliul județean pentru educație fizică și sport Caraș-Severin organizează, în colaborare cu Clubul sportiv muncitoresc Reșița, o importantă competiție de popice dotată cu „Trofeul Reșița". La întrecerile programate pentru zilele de 10 și 11 februarie, vor participa unii dintre cei mai valoroși jucători și jucătoare, printre care și componenții loturilor naționale de seniori și juniori.

Nu vor lipsi de pe arena reșițeană nici jucătoarele de la C.S.M. din localitate, fruntașe în campionatul feminin.

801

Sportul Magazin

TRIUMVIRATUL DIN POARTA STELEI

Să fiu sincer, nu-mi închipuiam că sînt prieteni foarte buni. Îi credeam doar colegi, legați de simbolul culorilor pe care le apără, uniți de o camaraderie ce ține de obișnuință. Sînt doar trei portari de anvergură, înglobați în cariera lor în loturi naționale, lăudați și apreciați, deopotrivă, în diverse momente ale evoluției lor. Îi cheamă Carol Haidu, Narcis Coman și Vasile Iordache. *Și, doar unul singur poate... încăpea între stîlpii porții, în vîltoarea jocului.*

Alianța lor o bănuiam, deci, subțiată de o pizmă omenească, dar aveam să constat, la Brașov, unde echipa își efectuează acum pregătirea, că pe toți trei i-a unit un sentiment de reală amiciție. Locuiesc toți în aceeași cameră (nu dintr-o măsură cu iz pedagogic, ci din proprie inițiativă), își petrec timpul împreună, se sfătuiesc, se consultă, își fac confidențe, își poartă reciproc o afecțiune reală. Pe toți trei i-am găsit după un antrenament, conversînd cu veselie nedisimulată. Doar Haidu și Iordache suportaseră efortul crosului prin zăpadă; Coman, convalescent, îi asistase, dincolo de geamul autobuzului. O hernie musculară supusă de curînd intervenției chirurgicale i-a lăsat o cicatrice lungă pe piciorul drept. 60 de zile, repausul său este quasi-total și se consideră ghinionist, scos temporar din cursa pentru titularizare. Dar ce va fi peste două luni? Peste două luni, cînd însănătoșirea lui Coman va coincide cu reluarea campionatului? I-am întrebat în același timp și le-am dat apoi cuvîntul, după o ordine care respectă vîrsta celor trei portari vajnici ai Stelei.

Haidu: „Se întîmplă cu noi o ciudățenie. Scara anilor care ne separă este perfectă, distanțîndu-ne același interval de cinci ani. Eu, la 32 de ani, cel mai „bătrîn" dintre noi, am terminat sezonul în poarta echipei. Cel mai tînăr, Iordache, mi-a fost rezervă, după ce el însuși înfrînsese concurența lui Coman, lucru ce mă profilez pe acest post. Lăpușneanu surîde și continuă: Jucam la Venus, inter dreapta. Întîlnind Chinezul Timișoara cu Zemler și Rudy Wetzer în „atac", echipa noastră a încasat nouă goluri, în prima repriză! Portarul nostru, Cristescu, era la un pas de nebunie. Atunci, disperați, băieții au venit la mine: „Jeane, intră tu în poartă, poate ai mai mult noroc"! Zis și făcut. Am trecut portar și, în repriza secundă, n-am primit decît... trei goluri. În schimb, ai noștri au marcat... cinci, partida sfîrșindu-se astfel cu un scor de rugby: 12—5! Deh, pe vremuri se marca mult mai ușor. Așa am primit „botezul" de portar. Cînd am plecat la campionatul mondial, abia terminasem clasa a opta de liceu. Tot în situația mea se aflau și Subășeanu, Stanciu și Robe. Ne-am luat, deci, cărțile și, în drum spre Montevideo, învățam de zor, pentru a da bacalaureatul la întoarcere... Dar la Montevideo ne așteptă cel mai greu examen!

— Cum a decurs expediția?

— După ce a fost convocat lotul (Lăpușneanu, Zauber — Steiner, Vogl, Burger, Csako — Fieraru, Rafinski, Robe — Covaci, Deșu, Wetzer, Stanciu, Bărbu și Subășeanu) ni s-a spus la federație: „Să aveți și niște bani la voi... iar echipamentul vă privește..." Mama mi-a dat 50 de lei din economiile ei. Așa am pornit în „marea aventură". Printr-o colectă publică ni s-au confecționat pînă la urmă niște haine bleumarin și pantaloni gri, ca să fim cu toții „în ton" (cămășile, cravatele și pantofii ne priveau tot pe noi) și am pornit la drum... La Genova alt necaz. Nu sosiseră biletele de vapor. În sfîrșit, au apărut și ele în ultimul moment și ne-am îmbarcat pe „Conte Verde", împreună cu celelalte echipe europene.

— Ce impresie v-a lăsat fotbalul sud-american?

— Covîrșitoare. Prima echipă cu care am dat ochii a fost a Uruguayului, care a venit la cantonamentul nostru, într-o vizită de curtoazie, „Gabaritul" lui Andrade, Iriarte, Fernandez, Gestido ne-a ...îngrozit, pur și simplu... Uruguayenii veniseră cu ghitarele, fredonau veseli și plini de exuberanță, dar nouă ni se părea că ne cîntă... „prohodul". Văzîndu-i apoi și la antrenamente, unde se muncea, nu glumă, ne-am dat seama cît de înapoiați sîntem la capitolul pregătire fizică. Așa că am început și noi să ne antrenăm mai serios, de două ori pe zi.

— A urmat primul meci, cu Peru...

— Da. Îmi amintesc de parc-a fost ieri. Peruvienii veniseră la Montevideo aureolați de o victorie asupra Uruguayului, așa că nouă nu ni se dădea decît o șansă la o sută. Dar noi nu ne-am speriat. Deșu a marcat primul gol și întreg stadionul a încremenit de uimire. Aflîndu-se acest lucru, spectatorii care urmăreau pe alt stadion partida-vedetă Argentina—Iugoslavia, au deteriorat tribunele, năvălind în arena unde jucam noi. După un meci dramatic, de mare luptă, i-am învins pe peruvieni cu 3—1. Șapte zile mai tîrziu, am jucat cu Uruguay, cu marea echipă a Uruguayului din acea vreme, care avea, de altfel, să cîștige campionatul mondial. Am fost învinși cu 4—0, dar partida n-a fost fără istoric, cum s-ar putea crede, la citirea scorului. Începutul meciului — gol din ofsaid acordat gazdelor și gol egalizator refuzat nouă — a fost influențat de arbitrajul brazilianului Almeido Rego. După acest campionat, Voel, Fieraru, Rafinski, Burger și alții au primit oferte de la echipe sud-americane. Dar noua, ne era dor de țară și voiam să ne întoarcem cît mai repede acasă...

— După ce-ai abandonat cariera de jucător, ai fost antrenor?

— Da. Există un șir întreg de echipe pe unde am trecut: Leonida, ACFR, F.C. Brăila, Gloria C.F.R. Galați, Sporting Pitești, Știința Timișoara, Jiul Petroșani și echipa națională. Din mîinile mele și-au luat zborul: Franciscovici, Andrei Rădulescu, Corbuș, Gabor, Fărcaș II și mulți alții. Împreună cu Leonte Ianovschi și Ștefan Vasile i-am arătat drumul spre fotbal și lui Dobrin, cînd eram la Pitești... Am scris o carte, mai pregătesc una, tot despre jocul de fotbal și încă mulți ani de acum încolo, tot în lumea balonului rotund voi fi cu inima și gîndul...

George MIHALACHE

„Cum îți merge piciorul, Coman?", par a spune Haidu *și* Iordache.
Foto: I. MIHĂICA

CÎND REAL MADRID ADOPTĂ TACTICA LUI... MERCKX

Real Madrid nu prea merge în noul sezon, în ciuda calificării în sferturile de finală ale Cupei campionilor... Încercînd să găsească explicațiile acestui impas, un redactor al ziarului „As" s-a aflat față în față cu căpitanul echipei madrilene, Zoco. **„Echipa joacă destul de bine — a declarat Zoco. Numai că avem acum o tactică specială... Urmăm strategia lui Merckx. Le permitem adversarilor să se distanțeze, le controlăm ascensiunea și înainte de finiș sprintăm, îi ajungem și cîștigăm titlul de campioni! Din păcate, ultima parte a tacticii nu prea ne reușește. În rest, toate ar fi bune..."**

Se zice că primind o asemenea replică, redactorul de la „As" a uitat care era întrebarea următoare...

DOUĂ SURORI... RIVALE

Ca și în viața de toate zilele, surorile *Ionescu Mariana* (stînga) și *Florența*, sînt alături și în această fotografie. Numai că în acest caz legătura de sînge n-a contat, ci doar pasiunea comună pentru sportul sporturilor: atletismul. Și într-atît s-au înțeles de bine, încît ambele au optat pentru aceeași probă: discul. Ce-i drept, cea mai mare dintre surori, Mariana — în vîrstă de 20 de ani, elevă la liceul industrial de chimie din Craiova — a deschis pîrtia, începînd să practice atletismul din anul 1969. Și cînd, doi ani mai tîrziu, a dobîndit titlul de campioană națională de junioare la aruncarea discului (cu 42 m), sora mai mică, Florența, s-a decis și ea să pășească pe urmele Marianei (erau și foarte aproape ca gabarit: Mariana — 18 ani, 1,73 m înălțime, și 80 kg greutate; Florența 1,81 m și 80 kg!) Și după un debut promițător (36,50 m), tînăra discobolă (muncitoare la fabrica de confecții din Cetatea Băniei) a aruncat anul trecut 47,70 m depășindu-și sora — într-un duel, deocamdată, indirect — care a realizat doar 45,80 m.

Satisfacții au avut deopotrivă în 1972: în timp ce Mariana a dobîndit titlul de campioană republicană a școlilor sportive și liceelor cu program de educație fizică, fiind componentă a lotului reprezentativ de tineret, Florența a fost selecționată în echipa națională de juniori.

Și, după cum ne-a spus antrenorul craiovean *Ionel Ghiță*, cel care le-a descoperit și lansat pe cele două tinere talente, perspectivele elevelor sale sînt îmbucurătoare. Numai că acestea se vor despărți: Florența Ionescu la disc (proiect: 55 m, în acest an), iar Mariana Ionescu la greutate (proiect: 18 m, în... 1976). Nu de alta, dar ca să nu mai fie rivale...

Paul SLĂVESCU

VASALOPPET LA A 50-a EDIȚIE

Număr record de inscrieri: peste 10 000

Potrivit unei vechi tradiții, prima duminică a lunii martie este consacrată celei mai mari curse de schi din lume. Mare prin dimensiunea traseului dar și prin amploarea adeziunii amatorilor de schi care se prezintă la startul său.

Pentru ediția de anul acesta, care va avea loc la 4 martie, pe clasicul traseu dintre localitățile Saelen și Mora (în Suedia centrală), publicațiile sportive străine publică de aproape două luni reclamele unor firme de turism care organizează curse de avioane speciale pentru cei ce vor să concureze sau măcar să asiste la desfășurarea celebrei curse Vasaloppet.

O telegramă de presă ne anunță că pentru întrecerea de la 4 martie (cea de a 50-a ediție a cursei) s-au primit, pînă la jumătatea lunii ianuarie, peste 10 000 de înscrieri.

CETATEA NE-AȘTEAPTĂ

„Ceea ce este plăcut pentru întrecere este plăcut și pentru ochi." CICERO

Neobosite sitele cern
Pulberi de-argint și de lumină.
Cu aripe albe,
Luceferi în hore se prind spre pămînt,
În liniști pornite din inimi de vînt
Și stinse în floarea de nalbe.

Și iată croitele drumuri împart
În zeci de regate imensul imperiu.

Cu roua-n privire și-n gene cu flori,
Urcăm pe cărarea bătută de sori
Spre culmea pierdută-n viltoare.
Ne poartă îndemnul și dorul nestins
De falnicul munte,
Cu briuri de piatră încins.
Cetatea ne-așteaptă cu cupe-n cerdac
Și pîine stropită cu miezuri de mac.

Gheorghe DUMITRU

REÎNTÎLNIRE CU UN FOTBALIST DE ALTĂDATĂ

AVOCATUL JEAN LĂPUȘNEANU EVOCĂ PRIMUL CAMPIONAT MONDIAL DE LA MONTEVIDEO

Reîntîlnire, în 1936. În picioare, de la stînga: **Costel Rădulescu, C. Stanciu, F. Fieraru, N. Robe, R. Steiner, R. Bürger, Em. Vogl, J. Lăpușneanu, N. Lucescu și O. Luchide.** În rîndul de jos, de la stînga la dreapta: **N. Covaci, Ilie Subășeanu, R. Wetzer, L. Rafinski și St. Barbu.**

Stau de vorbă cu președintele Colegiului de avocați din Pitești, **Jean Lăpușneanu** (portarul național la primul campionat mondial de fotbal, de la Montevideo, din 1930), într-o seară geroasă, cînd prin geamul casei se văd primele ștafete ale ninsorii cutreierînd văzduhul în lung și-n lat...

Plin de însuflețire și paslune, deși a trecut pragul celor 62 de ani, Lăpușneanu evocă copilăria sa, miuțele din cartierul Buzești, cu ghemotoace din cîrpe, pregătirea „multilaterală" de pe terenul Federației, unde, cum se destăinuie el, „neavînd minge, jucam fotbal cu balonul de rugby pe care ni-l împrumutau Virgil Ioan și frații Sfetescu...".

— Ai fost portar, de la bun început?

— Nu. Numai întîmplarea a făcut să mă profilez pe acest post. Lăpușneanu surîde și continuă: Jucam la Venus, inter dreapta. Întîlnind Chinezul Timișoara cu Zemler și Rudy Wetzer în „atac", echipa noastră a încasat nouă goluri, în prima repriză! Portarul nostru, Cristescu, era la un pas de nebunie. Atunci, disperați, băieții au venit la mine: „Jeane, intră tu în poartă, poate ai mai mult noroc"! Zis și făcut. Am trecut portar și, în repriza secundă, n-am primit decît... trei goluri. În schimb, ai noștri au marcat... cinci, partida sfîrșindu-se astfel cu un scor de rugby: 12—5! Deh, pe vremuri se marca mult mai ușor. Așa am primit „botezul" de portar. Cînd am plecat la campionatul mondial, abia terminasem clasa a opta de liceu. Tot în situația mea se aflau și Subășeanu, Stanciu și Robe. Ne-am luat, deci, cărțile și, în drum spre Montevideo, învățam de zor, pentru a da bacalaureatul la întoarcere... Dar la Montevideo ne așteptă cel mai greu examen!

— Cum a decurs expediția?

— După ce a fost convocat lotul (Lăpușneanu, Zauber — Steiner, Vogl, Burger, Csako — Fieraru, Rafinski, Robe — Covaci, Deșu, Wetzer, Stanciu, Bărbu și Subășeanu) ni s-a spus la federație: „Să aveți și niște bani la voi... iar echipamentul vă privește..." Mama mi-a dat 50 de lei din economiile ei. Așa am pornit în „marea aventură". Printr-o colectă publică ni s-au confecționat pînă la urmă niște haine bleumarin și pantaloni gri, ca să fim cu toții „în ton" (cămășile, cravatele și pantofii ne priveau tot pe noi) și am pornit la drum... La Genova alt necaz. Nu sosiseră biletele de vapor. În sfîrșit, au apărut și ele în ultimul moment și ne-am îmbarcat pe „Conte Verde", împreună cu celelalte echipe europene.

— Ce impresie v-a lăsat fotbalul sud-american?

— Covîrșitoare. Prima echipă cu care am dat ochii a fost a Uruguayului, care a venit la cantonamentul nostru, într-o vizită de curtoazie, „Gabaritul" lui Andrade, Iriarte, Fernandez, Gestido ne-a ...îngrozit, pur și simplu... Uruguayenii veniseră cu ghitarele, fredonau veseli și plini de exuberanță, dar nouă ni se părea că ne cîntă... „prohodul". Văzîndu-i apoi și la antrenamente, unde se muncea, nu glumă, ne-am dat seama cît de înapoiați sîntem la capitolul pregătire fizică. Așa că am început și noi să ne antrenăm mai serios, de două ori pe zi.

— A urmat primul meci, cu Peru...

— Da. Îmi amintesc de parc-a fost ieri. Peruvienii veniseră la Montevideo aureolați de o victorie asupra Uruguayului, așa că nouă nu ni se dădea decît o șansă la o sută. Dar noi nu ne-am speriat. Deșu a marcat primul gol și întreg stadionul a încremenit de uimire. Aflîndu-se acest lucru, spectatorii care urmăreau pe alt stadion partida-vedetă Argentina—Iugoslavia, au deteriorat tribunele, năvălind în arena unde jucam noi. După un meci dramatic, de mare luptă, i-am învins pe peruvieni cu 3—1. Șapte zile mai tîrziu, am jucat cu Uruguay, cu marea echipă a Uruguayului din acea vreme, care avea, de altfel, să cîștige campionatul mondial. Am fost învinși cu 4—0, dar partida n-a fost fără istoric, cum s-ar putea crede, la citirea scorului. Începutul meciului — gol din ofsaid acordat gazdelor și gol egalizator refuzat nouă — a fost influențat de arbitrajul brazilianului Almeido Rego. După acest campionat, Voel, Fieraru, Rafinski, Burger și alții au primit oferte de la echipe sud-americane. Dar noua, ne era dor de țară și voiam să ne întoarcem cît mai repede acasă...

— După ce-ai abandonat cariera de jucător, ai fost antrenor?

— Da. Există un șir întreg de echipe pe unde am trecut: Leonida, ACFR, F.C. Brăila, Gloria C.F.R. Galați, Sporting Pitești, Știința Timișoara, Jiul Petroșani și echipa națională. Din mîinile mele și-au luat zborul: Franciscovici, Andrei Rădulescu, Corbuș, Gabor, Fărcaș II și mulți alții. Împreună cu Leonte Ianovschi și Ștefan Vasile i-am arătat drumul spre fotbal și lui Dobrin, cînd eram la Pitești... Am scris o carte, mai pregătesc una, tot despre jocul de fotbal și încă mulți ani de acum încolo, tot în lumea balonului rotund voi fi cu inima și gîndul...

George MIHALACHE

„ALLEZ, MIMOUN!"

Au trecut anii, Alain Mimoun, cîștigătorul cursei de maraton la J.O. de la Melbourne, a ajuns la 51 de ani, dar inima renumitului fondist pare să bată tot atît de puternic pentru atletism. Recent, luînd parte la o cursă de o oră, el a parcurs în acest timp 13 400 km. De reținut că primii 10 km au fost acoperiți în mai puțin de 31 de minute.

6 JUCĂTORI—PESTE 400 DE ANI!

Poate nu știți, dar la Sibiu există o asociație a popicarilor vîrstnici — denumită „Veteranii" — care primește ca membri numai jucătorii care au depășit vîrsta de 55 de ani.

Iubitorii sportului cu bila, încărunțiți, desfășoară o activitate meritorie. Ei dispun de o arenă — închiriată — pe care își desfășoară antrenamentele, echipa lor participînd la campionatul județean. Pe foile oficiale de concurs ale acestui campionat apar, de obicei, numele lui **Ioan Venetta** (75 de ani — în fapt decanul de vîrstă al asociației, care ia parte și în prezent la activitatea competițională), **Richard Radel** (69 de ani), **Adolf Radel** (68 de ani), **Martin Halmen** (66 de ani) și alții apropiați ca vîrstă de cei amintiți. **Nu-i de mirare, așadar, că echipa compusă din șase jucători depășește vîrsta de 400 de ani.**

Este demn de menționat că, pe lîngă participarea în campionatul județean (cheltuielile ocazionale sînt plătite din cotizațiile membrilor), asociația organizează anual — unic în țară — un campionat individual care este dotat cu o cupă transmisibilă — „Trofeul Veteranilor". Pe aceasta sînt gravate în fiecare an numele cîștigătorilor.

Astăzi — după cum ne informează Teodor Niscov, secretar al grupului veteranilor din Sibiu — pe arena Electrica se desfășoară a zecea ediție, jubiliară, a „Trofeului Veteranilor". În cadrul manifestărilor organizate cu acest prilej, se va desfășura un joc amical cu veteranii din municipiul Brașov, precum și sărbătorirea lui Ioan Venetta pentru prezența sa activă — la 75 de ani — într-o competiție și depășirea a 50 de ani de cînd joacă popice.

Cu prilejul ediției jubiliare a „Trofeului Veteranilor" urăm succese sportive și viață lungă membrilor asociației din Sibiu.

CEL MAI... CEA MAI...

Pentru iubitorii de arhivă și statistică, prezentăm cîteva date, menite a ilustra unele cote maximale ale diferitelor sporturi.

Cel mai mare număr de goluri înscrise de un singur jucător într-un meci oficial aparține fotbalistului francez Staines, care în meciul de campionat dintre Racing-Club (Lens) și Aubry-Asturie, a marcat 16 puncte.

Cele mai multe victorii prin K.O. aparțin boxerului american de culoare Archie Moore, care a înscris în palmaresul său 136 de decizii înainte de limită.

Cea mai mare viteză în sporturile nemecanizate este aceea realizată de parașutiști, care, în căderea liberă în straturile dense ale atmosferei, coboară cu 298 km. pe oră, iar în cele rarefiate pot ajunge pînă la viteze orare de 988 de km.

Cel mai vechi club de fotbal din lume este „Sheffield F.C.". El a fost fondat la 24 octombrie 1857.

Cel mai lung meci din întreaga istorie a boxului este acela disputat în zilele de 6 și 7 aprilie 1893 la New-Orleans (S.U.A.), între pugiliștii americani Endy Buena și Jack Burkey. După 110 reprize, care s-au desfășurat timp de 7 ore și 19 minute, juriul a fost nevoit să curme lupta, din cauza totalei stări de epuizare a combatanților. Decizia finală — meci nul.

Cea mai mare viteză obținută de o minge, aparține micuței mingi de golf, care poate atinge 275 km. pe oră, atunci cînd este bine lovită!

ȘTIAȚI CĂ...

...poșta maghiară a editat, recent, o serie de „timbre olimpice"? Pe aceste timbre sînt imprimate chipurile sportivilor maghiari care au cucerit medalii de aur la J.O. de la München. Este vorba de luptătorul Hegedus, de boxerul Gedö etc.

...Tostao, renumitul fotbalist brazilian, a avut primul carnet de legitimare, la vîrsta de... 10 ani? Atunci, el și-a făcut debutul în formația de juniori a echipei Cruzeiros.

...baschetbalistul Wilt Chamberlain (30 de ani, 2,14 m. înălțime) parcurge distanța de 400 metri în 48,8 sec. și poate trece peste o ștachetă ridicată la 2,06 m.?

DE LA JOHN SULLIVAN LA JOE FRAZIER

și, poate, la George Foreman

File din istoria campionatelor mondiale de box la toate categoriile

Acum, cînd au mai rămas numai 30 de ore pînă la meciul dintre campionul mondial **Joe Frazier** și **George Foreman** (șalanger), socotim interesant să ne oprim la o serie de amănunte legate de istoricul campionatelor mondiale de box „la toate categoriile".

Puțini știu de pildă, că primul meci „oficial" pentru titlul mondial al „greilor", disputat în 1889 între **John Sullivan** și **Jake Kirlain**, a coincis și cu... ultimul meci de box cu pumni goi. A cîștigat **Sullivan**, dar trei ani mai tîrziu de data aceasta într-un meci cu mănuși, el a pierdut titlul, fiind învins prin k.o. în repriza a 21-a, de **J. Corbett.**

În 1897, boxul are un nou campion mondial, pe **Bob Fitzimons**, care în repriza a 14-a cîștigă prin k.o. asupra lui **Corbett.** Performanța lui **Fitzimons** a stîrnit mare vîlvă, dat fiind faptul, că acest boxer, din punct de vedere al greutății, era un mijlociu. Curînd avea să intre în arenă **Jim Jeffries.** Acesta, în august 1898, învinge prin k.o. repriza a 11-a, pe **Fitzimons**, cîștigă apoi și celelalte întîlniri pe care le-a susținut, iar în 1905, nemaigăsind adversari de forța sa, se retrage din ring.

În același an, **Marvin Hart** îl învinge prin k.o. pe **Jack Roth** și **Jim Jeffries** care a arbitrat meciul, îl declară pe acesta... campion mondial. Un an mai tîrziu, titlul se află în mîinile canadianului **Tommy Burns**, care este curînd, adică în 1908 învins prin k.o. de **Jack Johnson**, care avea să fie primul boxer de culoare, campion mondial la categoria grea. Rasiștii americani nu se împăcau însă cu gîndul că titlul suprem aparține unui negru. Cum nu găseau un boxer alb de talia lui **Johnson**, ei au cerut lui **Jeffries** să reintre în ring. Înaintea meciului, **Johnson** a fost de mai multe ori amenințat cu moartea, iar unele ziare, îndeosebi cele din statele sudice, au dus campanii violente împotriva lui. În ziua sorocită pentru marea întrecere, organizatorul **Tex Richard** a stat personal la poarta de intrare în arenă și a percheziționat pe spectatori pentru a vedea dacă nu cumva sînt înarmați. Și totuși, înaintea primului sunet de gong, un spectator rămas nedescoperit (firește!), a tras un foc de revolver în direcția lui **Johnson**, dar glonțul, din fericire, a nimerit... prosopul care atîrna pe corzile ringului. Meciul l-a cîștigat, prin k.o., **Johnson.** În aprilie 1915, **Johnson**, la amenințările cu moartea din partea gangsterilor, truchează înfrîngerea prin k.o., în repriza a 26-a, în fața lui **Jess Willard.** La 4 iulie 1919, boxul are un nou campion mondial pe **Jack Dempsey**, care cîștigă în repriza I meciul cu **Jess Willard.** La 2 iulie 1921, are loc „meciul secolului" (Europa — America), între **Jack Dempsey** și **George Carpentier.** Meciul s-a terminat prin victoria lui **Dempsey**, prin k.o., în repriza a 4-a.

La 23 septembrie 1926, **Jack Dempsey** își apără titlul în fața lui **Gene Tunney**, fiind învins la puncte (pentru prima oară, un campionat mondial de „grea" ajunge la limită). Se realizează cu acest prilej un record mondial de spectatori: 120 600!

Revanșa, disputată în 1927, revine tot lui **Tunney**, și tot la puncte, însă după următorul incident: în repriza a 7-a **Dempsey** lovește cu un crochet de stînga și **Tunney** cade la podea. **Tunney** a stat jos 18 sec., deoarece **Dempsey** a refuzat să treacă în colțul opus al ringului, și arbitrul, **Berry**, a început numărătoarea numai cînd **Dempsey** s-a hotărît să treacă în colț. **Tunney** s-a retras din ring, neînvins, în anul 1928.

În 1929 devine campion mondial **Jack Sharkey**, iar în 1930, titlul este cucerit de **Max Schmeling.** **Sharkey** redevine campion mondial în anul 1932. Urmează o serie de campioni fără suprafață: gigantul **Primo Carnera** (1933), **Max Baer** (1934), **Jim Bradock** (1935). În 1937, titlul suprem este cucerit de negrul **Joe Louis**, care îl învinge pe **Bradock** prin k.o. În 1949 **Louis** se retrage din box. Titlul devenit vacant și-l dispută **Ezzard Charles** și **Joe Walcott.** Cîștigă primul, dar doi ani mai tîrziu **Walcott** își ia revanșa și cucerește campionatul mondial. Următorul campion, în 1952, este **Rocky Marciano**, care renunță la box în 1956, fără să fi cunoscut înfrîngerea. **Floyd Patterson** avea să fie apoi cel mai tînăr campion mondial: în 1956 la vîrsta de 22 de ani neîmpliniți, el l-a scos din luptă în repriza a 5-a pe **Archie Moore**, luînd... în primire titlul cel mare. În 1959, la 28 iunie, se produce însă o surpriză. **Patterson** este învins prin k.o. în repriza a 3-a de suedezul **Ingemar Johanson**, după ce fusese expediat de șapte ori la podea! **Patterson** s-a revanșat la 20 iunie 1960, cîștigînd prin k.o. în repriza a 5-a.

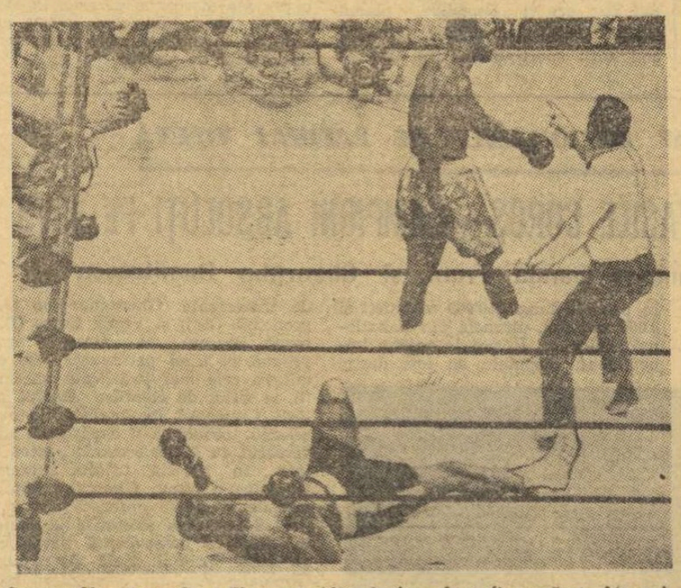

Cassius Clay, la podea! El se va ridica înainte de a fi numărat, dar oricum, a trebuit să trăiască această clipă de umilință în fața lui Joe Frazier, *în cea de a 15-a repriză a meciului lor din martie 1971*

Lui Patterson îi succede, la 25 septembrie 1962, **Sonny Liston** care pierde mai tîrziu titlul în fața lui **Cassius Clay**, la 25 februarie 1964. Acesta avea să fie, apoi, deposedat de titlu, din motive politice.

După o perioadă confuză, cu mai mulți campioni mondiali, ajungem „la meciul secolului" între **Cassius Clay** și **Joe Frazier**, disputat la 8 martie 1971. Întîlnirea s-a terminat cu victoria lui Joe Frazier la puncte, după ce în repriza a 15-a Clay fusese expediat la podea.

Cine va învinge luni noaptea? Poate, Frazier, care a împlinit la 12 ianuarie 29 de ani și are la activ 37 de victorii prin K.O. Poate, Foreman mai tînăr cu cinci ani (el împlinește în ziua meciului 24 de ani), care a scos și el din luptă 34 de adversari. Palmaresul ambilor boxeri este pînă cum, imaculat la capitolul înfrîngerilor. În dreptul cui vom vedea prima pată de cerneală?

Ștefan BUZDUGAN

RĂSPUNDE Ion Fostaciu

V. LĂZĂRESCU, GALAȚI. Ați consumat tot umorul în rîndurile introductive, astfel că nu v-a mai ajuns și pentru catrene!

P. KIVANCSI, ORADEA. „Nu mi-ați răspuns, rîndul trecut, la toate întrebările. De ce i se spune U.T.A.-ei „Bătrîna doamnă"? Sper ca subsemnatul să nu devină „Bătrînul domn" pînă primesc răspunsul". Și eu care credeam că ironia este monopolul meu! Ioan Chirilă este cel care, făcînd o figură de stil, i-a spus pentru prima oară U.T.A.-ei „Bătrîna doamnă". Din ce motiv? Știu și eu, poate pentru că este prezentă de aproape 30 de ani în Divizia A, poate pentru seriozitatea ei sau poate... fără nici un motiv!

S.N. și E.A., SATUL ZIMBREȘTI. Fotbalistul Florea Dumitrache nu este căsătorit. Aveți vreo nepoată?

ION-EMIL LUNGEANU, BUCUREȘTI. **„Vă trimit o echipă națională de fotbal, a tuturor timpurilor, alcătuită de mine numai din jucători cu litera D".** Aprecierea dv. de selecționer Ne-ar interesa însă o echipă alcătuită numai din jucători cu literele O sau X. La alegere!

NICOLAE MORAR, COMUNA CRAIDOROLȚ. Înainte de a vă preocupa școala pe care ar trebui s-o urmați, după terminarea liceului, pentru a deveni comentator de fotbal la radio, ar fi mai util să acordați toată atenția școlii pe care o urmați în prezent...

MARIAN DOBRESCU, COMUNA BROȘTENI. 1. Meciul Frazier — Foreman nu va putea fi văzut, „în direct", la televiziunea noastră, el disputîndu-se pe la 4 dimineața. Dar, nu mă îndoiesc, amatorii de box vor putea vedea secvențe filmate din acest pasionant meci. 1. **„Vă rog să-mi dați adresa lui Dobrin — Pitești". Asta e: Dobrin — Pitești!** Dacă vă e teamă că nu-i parvine scrisoarea, în felul acesta, scrieți-i pe adresa clubului F. C. Argeș: strada Horia, Cioșca și Crișan nr. 15.

MATEI DAN, ROȘIORI DE VEDE. Aveți 16 ani și jumătate, ați vrut să jucați fotbal la echipa dv. favorită, Steaua, dar ați fost refuzat. Dv., însă, sînteți sigur că peste 2—3 ani **„vom auzi de fotbalistul Dan Matei".** Tot ce se poate! Deci, așteptați cu nerăbdare clipa cînd cei de la Steaua vor veni, în genunchi, să vă roage să jucați la ei. În așteptarea acestei clipe, vă urez succes în activitatea dv. fotbalistică.

VALERIU MOGOȘ, BRĂILA. Floyd Patterson are 38 de ani. La J.O. din 1952, cînd a boxat în finală cu Vasile Tiță, a evoluat ca mijlociu. La această categorie a cîștigat medalia de aur.

ION PĂCURAR, COMUNA MOCREA. **„Din momentul cînd m-am născut și pînă azi, am auzit «Dinamo București» și mi-a intrat în suflet".** Asemenea declarații nu le mai fac astăzi nici îndrăgostiții! Am reprodus cele scrise de dv., ca să afle și fotbaliștii de la Dinamo cu cîtă dragoste sînt înconjurați de suporterii lor și ce datorie au față de ei. Sătmăreanu II a fost accidentat. La primăvară, își va relua locul în formația dinamovistă.

ILIE POPA, SATUL SCOREI. Meciul festiv, de retragere, al lui Iașin, portarul național sovietice, a avut loc în ziua de 27 mai 1971. Din „Echipa Lumii" au făcut parte, printre alții, Bobby Charlton, Müller, Geaici, Fachetti, Markiewicz și... Dumitrache (în prima repriză).

PETRE CHIRIȚĂ, COMUNA DRIDU. Koszka a jucat la patru echipe diviziionare A: U.T.A., Rapid, Steaua și Farul.

D.M. ST., ZIMBREȘTI. Spuneți că urmăriți răspunsurile care sînt date cititorilor, în cadrul acestei rubrici. În cazul acesta, ați putut constata că am răspuns de cîteva ori la întrebarea în chestiune. Desigur, unele lucruri pot fi uitate. Dar, nu de la o săptămînă la alta. De acord?

Ilustrații: N. CLAUDIU

LA FABRICA DE CONFECȚII DIN ORADEA:

SPORTUL FEMININ SE AFLĂ LA LOC DE FRUNTE

Sportul feminin are o frumoasă tradiție în municipiul Oradea. Dintre asociațiile sportive locale, cea a Fabricii de confecții este una din fruntașele în această direcție. Din totalul celor 1 800 de membri ai asociației sportive, 1 200 sînt reprezentantele sexului frumos. Ca atare, nu e de mirare că activitatea sportivă este axată pe organizarea unor competiții pentru fetele și femeile din această unitate.

Rezultatele de pînă acum dovedesc în mod grăitor preocuparea manifestată de consiliul asociației sportive în atragerea elementului feminin în activitatea sportivă. Despre formele și metodele întrebuințate cu mult succes în această însemnată unitate economică, ne-au vorbit tovarășii **Iosif Munteanu** și **Iosif Darabont**, președintele și, respectiv, secretarul asociației sportive F.C.O.

Din spusele interlocutorilor noștri am desprins că, principalul mijloc de atragere a fetelor și femeilor în practicarea organizată a educației fizice și a sportului, sînt competițiile de masă ca de exemplu **„Cupa Textilistului", Campionatul asociației sportive, „Cupa fetelor", „Olimpiada sindicală"** ș.a.

Pînă în prezent, s-au desfășurat trei ediții ale „Cupei Textilistului" din care reprezentanții F.C.O. au cucerit de două ori locul I, adjudecîndu-și astfel mult rîvnitul trofeu. La ultima ediție a acestei întreceri, locurile fruntașe la handbal, popice, orientare turistică, atletism și fotbal feminin au fost cucerite de sportivele Fabricii de confecții. Atît campionatul asociației sportive, cît și celelalte întreceri de masă sînt organizate pe secții, cu faze intermediare intersecții și cu finală pe fabrică. Dintre cele mai bune sportive sînt formate echipele reprezentative ale asociației, cele care s-au impus în confruntările susținute cu celelalte echipe feminine din localitate.

La mobilizarea și atragerea tinerelor pe terenurile și în sălile de sport, un rol de seamă îl au maeștrii **Ladislau Boda** și **Komjatnegi Nicolae**, iar din partea organizației de tineret și a Comitetului sindical, **Paraschiva Ciuciu, Ioan Gavriluț, Dumitru Chirilă** și președintele asociației sportive, **Iosif Munteanu**. Formele de popularizare întrebuințate (stația de amplificare, gazetele de perete și diversele afișe expuse) au dat roadele scontate.

De asemenea, o formă reușită s-a dovedit a fi organizarea unor excursii în localitățile și locurile pitorești din județ și împrejurimi, cum au fost cele de la Vadu Crișului, Padiș, Cetatea Șoimului, peștera de la Meziad ș.a. Aceste acțiuni s-au bucurat de sprijinul conducerii fabricii.

În prezent, în activitatea sportivă de masă sînt angrenate peste 500 de fete și femei, iar gimnastica de producție este generalizată, fiind introdusă în toate secțiile fabricii. Dintre sportivele care s-au evidențiat prin obținerea unor rezultate de seamă, amintim pe **Maria Szegedi, Elisabeta Kadar, Magdalena Kadar, Magdalena Novac** (orientare turistică), **Ileana Toth** (șah), **Doina Marinescu, Florica Heredea** (popice), **Emilia Monenciu, Silvia Indrieș, Gyöngyi Szabo** (handbal), **Ana-Maria Sălăjan** și **Maria Matyaș** (atletism).

Rezultatele de pînă acum sînt în concordanță cu preocuparea manifestată de factorii de răspundere, dar cota valorică ar crește considerabil, dacă această fabrică ar dispune de un club și de cîteva baze sportive simple cît de mici, astfel ca mesele pentru tenis și garniturile de șah să fie date în folosință și să nu stea acoperite de praf prin diferite unghere ale fabricii...

Sperăm ca la acest semnal, factorii de răspundere de la F.C.O. să răspundă în mod concret și pozitiv, contribuind astfel la consolidarea sportivă a acestei unități care ocupă un loc de cinste în municipiul de pe Criș.

Ilie GHIȘA — coresp. județean

VIAȚA SPORTIVĂ A ORAȘELOR ȚĂRII

(Urmare din pag 1)

todica adecvată de instruire a antrenorului și celor doi instructori (M. Oancea și I. Urban), n-am putea spune că dintre aspiranții la performanță nu vor mai apare mîine și alți „randuri", capabili nu numai să întărească lotul divizionarei C, ci mai mult, chiar s-o propulseze într-un eșalon superior.

SĂLILE... SIAMEZE

În timpul iernii, întreaga activitate sportivă din Tg. Jiu se concentrează în două săli de școală, cea a liceului Tudor Vladimirescu și cea a Școlii sportive, despărțite printr-un zid și comunicînd printr-o ușă. Cele două săli siameze au dimensiuni atît de reduse încît, chiar dacă s-ar unifica, abia ar rezulta o sală capabilă să găzduiască o competiție în condiții regulamentare. Evident că nu le este ușor celor ce vor să anime și să ridice pe o treaptă superioară educația fizică și sportul din municipiul de reședință al județului, să-și realizeze intențiile. Ceea ce nu înseamnă, însă, că organele locale de resort nu încearcă să activizeze elementele cele mai dotate din rîndul elevilor, tineretului în general, pentru a crea și în acest județ un climat favorabil sportului și un nucleu capabil să reprezinte performanța gorjeană în competiții de nivel republican.

Așa cum am constatat, asistînd o întreagă după-amiază la antrenamentele din cele două săli megieșe, veriga de bază o constituie Școala sportivă, unde își desfășoară activitatea secțiile de atletism, baschet, handbal, gimnastică și scrimă. Ca o curiozitate amintim faptul că, deși secția de volei a Școlii sportive s-a desființat, singurul element de valoare selecționat într-un lot reprezentativ de juniori este tînăra voleibalistă **Adela Federkziuc**, în vîrstă de 16 ani, elevă la liceul industrial de construcții din Tg. Jiu. Unde se antrenează ea? Cu echipa de... baschet care activează în divizia națională școlară!

Apropo de echipa feminină de baschet! În după-amiaza respectivă, în momentul în care sportivele erau aliniate pentru darea raportului, profesorul **Victor Perescu**, a primit în locul obișnuitului raport, un... „mulți ani trăiască" cîntat cu emoție și prețuire. Decanul de vîrstă al profesorilor de la Școala sportivă, Victor Perescu, împlinea 57 de ani. Ne alăturăm și noi urării adresate acestui inimos slujitor al educației fizice și sportului în rîndurile elevilor.

În același timp, în sala alăturată, baschetbaliștii pregătiți de profesorii **C. Popescu** și **N. Curelea** se străduiau să demonstreze tuturor că promovarea lor în divizia școlară, în vara trecută, n-a fost o întîmplare, aducînd ca dovadă, pe lîngă vivacitatea și intensitatea pregătirii, actualul loc 3 pe care îl ocupă în această competiție. **Emil Crețescu** și **Virgil Stamatoiu**, ambii elevi în clasa a XI-a la liceul Tudor Vladimirescu, ne-au fost recomandați ca veritabile speranțe ale antrenorilor lor.

Purtătorii celor mai proaspete speranțe — secția de scrimă a Școlii sportive din Tg. Jiu

AM FOST INVITAȚI ÎN 1976!

O prezență inedită în peisajul sportiv al Gorjului: scrima! Sportul paradei și ripostei constituie cea mai recentă apariție în programa Școlii sportive din Tg. Jiu. Abia de o lună și-a început activitatea secția de scrimă, condusă de prof. **Teodor Tătaru**. Proaspăt absolvent al I.E.F.S., cu specializare scrimă, tînărul profesor, stabilit la Tg. Jiu în toamna anului trecut, a recrutat 20 de copii din clasele V—VI, pe baza unei selecții. Apoi, federația de specialitate i-a venit în ajutor cu materialele și echipamentul necesar. Deși aflați abia la primele noțiuni ale acestei discipline, micii mînuitori ai floretei au ținut să fie prezenți în sala de antrenament pentru a-și etala aptitudinile. Și, mai mult decît aceasta, ne-a bucurat invitația pe care ne-a adresat-o entuziastul profesor Tătaru de a-i revedea grupa în 1976, timp în care începătorii de azi vor fi parcurs o distanță apreciabilă pe drumul ce duce la măiestria sportivă, la afirmare.

Noi am văzut în această grupă de viitori scrimeri o imagine simbolică a sportului ce se înfiripă pe meleagurile lui Brâncuși. Imagine pe care am găsit-o și în sala de box a A. S. Viitorul Tg. Jiu. Numai printr-un asemenea unghi, privind spre viitor, am avut adevăratele dimensiuni ale pasiunii și entuziasmului care transformă mica încăpere unde se pregăteau sub îndrumarea antrenorului **Zaharia Motea** (în viața de toate zilele, inginer) aproape 20 de tineri boxeri, dintre care doi, **Doru Neamțu** și **Doru Cățelu**, făcuseră parte din tabăra de pregătire pentru juniori a federației. Cu tot frigul ce se lăsase spre seară, zeci de copii se îmbulzeau în jurul ferestrelor pentru a fura, cu un ceas mai devreme, cîte ceva din tainele scrimei pugilistice.

Și, în fond, nu dragostea copiilor pentru sport constituie chezășia succeselor de mîine?

CAMPIONATUL MASCULIN DE HANDBAL

(Urmare din pag. 1)

librul și-a pus amprenta pe joc, avantajul alternînd palpitant de ambele părți. Începutul reprizei secunde a fost, însă, hotărîtor în conturarea rezultatului final. Dinamo Brașov, beneficiind de verva de șut a lui **Schmidt**, acționînd lucid în atac și foarte atent în apărare, s-a detașat decisiv: 7—6 (min. 30), 10—6 (min. 39). Din acest moment antrenorul timișorenilor (prof. C. Jude) a început să folosească cu precădere elementele tinere de care dispune; din păcate pentru ei, tinerii handbaliști, deși au luptat foarte mult, n-au putut să cîștige duelul cu mai experimentații lor adversari. Victoria dinamoviștilor este, deci, pe deplin meritată.

Principalii realizatori: **Willisch** (5), **Schmidt** (4) și **Messmer** (3) pentru Dinamo Brașov, respectiv **Gunesch** (5), **Timpu** (4) și **Cristian** (3). Au condus **R. Iamandi** și **I. Dumitrescu** (ambii din Buzău).

MINAUR BAIA MARE — INDEPENDENȚA SIBIU 23 — 23 (10—11). Am asistat la una dintre cele mai palpitante partide de pînă acum, disputată în cadrul acestui turneu. Ambele formații au trecut pe lîngă victorie, „remiza" consfințind în cele din urmă echilibrul care a caracterizat jocul. De altfel, rezultatul de egalitate consemnat în finalul partidei a părut echitabil nu numai celor prezenți, dar și celor două echipe, care în ultimele minute păreau decise să-l păstreze.

Principalii realizatori: **Savu** (9), **Schmidt** (5) și **Petri** (4) pentru Independența, respectiv **Palko** (5), **Panțiru** (4) și **Răzor** (3). Au arbitrat **P. Cîrligeanu** și **T. Curelea** (ambii din București).

STEAUA — UNIVERSITATEA CLUJ 16—12 (9—10!). Deși au abordat întîlnirea fără cel mai bun jucător al lor, **Schöbel** (care este accidentat), studenții clujeni au reușit în prima repriză să domine disputa cu echipa campioană, avînd în majoritatea timpului avantaj pe tabela de marcaj. În partea a doua a întîlnirii — și mai ales în ultimele 10 minute, cînd antrenorul Oțelea l-a introdus în teren pe Gruia — handbaliștii de la Steaua au refăcut handicapul și s-au distanțat, obținînd victoria. Principalii realizatori: **Coasă** (6) și **Kicsid** (4) — Steaua, respectiv **Șajgo** (4) și **Stuparu** (3). Au arbitrat **Gh. Mateescu** și **Al. Popescu** (Municipiul Gh. Gheorghiu-Dej).

Unde mergem

ATLETISM. Sala complexului sportiv „23 August", ora 9, campionatul municipal de seniori și juniori cat. a II-a.

FOTBAL. Sala Dinamo, de la ora 10 două meciuri în cadrul etapei a treia a competiției feminine de minifotbal; de la ora 12, meciul de minifotbal dintre foștii jucători ai echipelor Dinamo și Steaua.

SCRIMA. Sala Floreasca II, ora 9, campionatul de calificare al Capitalei, pentru trăgătorii de categoriile a III-a, a IV-a și neclasificați. Pe program figurează, în exclusivitate, probe de spadă.

TENIS. Sala Steaua, de la ora 14, „Cupa Unirii".

TENIS DE MASĂ. Sala Floreasca, de la orele 9 și 16.30, întreceri în cadrul concursului de verificare a jucătorilor fruntași.

fotbal

UN APRECIAT SPORTIV PĂRĂSEȘTE ARENA: MAREȘ (Farul)

Reîntîlnire cu Farul. Pe potecile de la Timișul de Sus, echipa constănțeană pregătește în aceste zile refacerea terenului pierdut în a doua jumătate a turului. Și-a adus la pregătire toate forțele de care dispune.

Și totuși, din lotul Farului lipsește unul din jucătorii săi cunoscuți. E vorba de **Mareș**, **unul din**

tre fundașii centrali. Ce s-a întîmplat? Ce e cu el? E bolnav, indisponibil? Nimic din toate acestea presupuneri, iar răspunsul dat de antrenorul Petre Comăniță ne-a surprins și mai mult: **„Mareș a abandonat activitatea competițională".**

Așadar, încă un sportiv părăsește arena. Și Mareș a fost, cu adevărat, un sportiv. Bun coleg de echipă, respectuos cu adversarii și arbitrii, el și-a apărat mereu șansa în mod sportiv. Și-a cîștigat stima colegilor și antrenorilor și prin comportarea din afara stadionului.

Constantin Mareș a fost un produs al Giurgiului, orașul său natal, de unde s-au mai ridicat fotbaliști de talent ca Grozea, Coman, Năsturescu, Bălosu. La 14 ani, era legitimat la A.S.A. Giurgiu, după care a trecut la Olimpia și apoi la Victoria. La vîrsta junioratului (în 1962), anunțîndu-se ca o mare speranță, a fost adus la Viitorul. În 1963, Mareș s-a întors în orașul său, la Dunărea Giurgiu, în Divizia B. La 21 de ani, adică la 2 noiembrie 1965 este legitimat la Farul, care-l lansează în prima divizie a țării. De atunci, șapte ani la rînd, Mareș a fost unul din jucătorii de bază ai formației de pe litoral.

Fostul fundaș central va împlini, la 7 martie, 29 de ani. Ar fi putut, credem, să mai joace. Dar ca un adevărat sportiv ce este, și-a dat seama că pe postul de fundaș central, **Bălosu** și **Antonescu** sînt mai buni acum. Și atunci, de ce să rămînă pe banca rezervelor, sau să ocupe un loc în echipa de tineret, barînd, astfel, unui tînăr drumul spre afirmare? Acum două săptămîni, fără șovăire, Mareș a hotărît: „Mă retrag". A părăsit activitatea competițională, dar nu și fotbalul. În 1965, Mareș a absolvit I.E.F.S.-ul, are specializarea fotbal și o calificare de antrenor. El va lucra în cadrul centrului de copii și juniori de la Farul, muncă de care s-a simțit atras încă de cînd juca fotbal. **Fostul fotbalist Constantin Mareș pornește pe un nou drum. Succes!**

Constantin ALEXE

NOTĂ

RISCUL DE A NU CUNOAȘTE REGULAMENTUL DE TRANSFERĂRI

Intr-unul din numerele trecute ale ziarului nostru, am consemnat faptul că fotbalistului **Grama** „i-a expirat perioada de șase luni de carantină de la Jiul" și că acum ar urma, în mod firesc, transferul. Așa ni s-au prezentat lucrurile de către un reprezentant al clubului din Petroșani.

La citirea știrii, însă, cei de la Progresul, firește, s-au sesizat contestînd situația expusă. Unde să fie, oare, adevărul?

Pentru a face lumină în acest controversat caz, ne-am adresat serviciului de legitimări al F.R.F., de unde, prin persoana tov. Ion Marinescu, am aflat următoarele: „Nu știm cum se poate interpreta astfel situația jucătorului Grama, din moment ce lucrurile sînt cît se poate de clare. Carantina de șase luni a lui Grama nu putea expira pentru simplul motiv că ea nici n-a existat. În perioada de transferări, Grama a depus o cerere pentru Jiul, dar A RETRAS-O și în această situație el a rămas bun pentru Progresul București. Acesta este și motivul pentru care federația n-a luat în discuție nici hotărîrea clubului bucureștean de a-l suspenda pe cel în cauză pe timp de doi ani. Dacă are motive s-o facă, nimeni nu e contra, dar ea rămîne ca o măsură internă a clubului, care la momentul potrivit o și poate ridica".

Deci, Grama (și cei de la Jiul trebuie să știe că cele șase luni petrecute la Petroșani nu au nici o valabilitate de vreme ce n-a fost înregistrată o cerere a jucătorului în cauză) rămîne bun legitimat pentru Progresul.

Cam așa stau lucrurile și cu un alt jucător al Progresului, **Dudu Georgescu**, plecat pe ruta Constanța — Reșița. Deocamdată, **D. Georgescu n-a depus la federație o cerere de transfer și chiar dacă ar fi făcut-o ea n-ar fi avut efect. Abia în vară, cînd e stabilită perioada oficială de transferări, el poate depune actele necesare. Pînă atunci, fără dezlegarea clubului său, Dudu Georgescu nu poate juca nici măcar în formația de tineret a unei echipe de Divizia A.**

Plecînd de la aceste cazuri se cuvine a face o precizare. Înainte de a lua o hotărîre, jucătorii (și echipele interesate) ar trebui să cunoască bine regulamentul de transferări în vigoare, ca și formalitățile cerute de acesta. Fotbaliștii în cauză ar preîntîmpina riscul de a se elimina singuri din activitatea competițională pentru o perioadă de timp. Dacă Grama și Dudu Georgescu vor să stea un an pe tușă, n-au decît s-o facă, dacă gîndesc că e în folosul lor și al fotbalului...

Al. CONSTANTIN

VOCABULARUL FOTBALISTIC „ÎN CRIZĂ" DE... EXPRIMARE

Intr-o recentă ședință a Colegiului central al antrenorilor, printre alte probleme înscrise în ordinea de zi, s-a ridicat și aceea a terminologiei. Antrenorul Constantin Teașcă sugera chiar — plecînd de la cîteva exemple — să se facă unele precizări în ceea ce privește modul de exprimare, cu ajutorul vocabularului specific fotbalistic, folosit frecvent îndeosebi de tehnicienii care răspund de instruirea echipelor divizionare. **Pentru că, așa cum se afirma și cu acest prilej, de mai multă vreme se operează cu o serie de noțiuni al căror sens nu este întotdeauna pus de acord cu ideea pe care își propune să o servească.**

Așa, de pildă, se vorbește adeseori și cu pretenția aceluiași înțeles, în unele cazuri, de idee și **acțiune de joc**. În acest caz se ignorează — cu, sau fără intenție — faptul că în fotbal sînt numai două feluri de acțiuni (de atac și apărare) și, în cadrul acestora, o infinitate de faze.

Acesta ar fi însă numai unul dintre exemple. Și poate nu și cel mai semnificativ sau cu implicațiile cele mai supărătoare. Mai sînt și altele, ca, de exemplu, acelea privind noțiunea de „concepție", în general, și diversele sale variante pe seama cărora abundă astăzi confuziile, uneori chiar în rîndurile specialiștilor.

Ce este, așadar, concepția ca idee de bază sau ce este concepția de joc, despre joc, despre pregătire, concepția tactică? Iată un șir de noțiuni, înrudite evident în sfera de manifestare a fotbalului, care au însă fiecare un înțeles aparte și care se pot completa la nevoie, dar niciodată nu se pot substitui. Pentru că nici nu se poate așa ceva, atîta vreme cît **concepția despre joc** reprezintă un ansamblu de principii prin care interpretăm aspectele multilaterale ale activității fotbalistice în general; **concepția de joc**, la rîndul ei, înglobează un mănunchi de trăsături fundamentale și caracteristici reflectînd esența jocului propriu-zis, pentru o mai bună înțelegere și practicare a acestuia pe plan competițional; iar **concepția tactică**, direct influențată de condiții specifice ca: **adversar, miză**, teren, stă la baza pregătirii unor partide obișnuite de campionat.

O altă sursă de **neclarități** și erori în exprimare o constituie modul de înțelegere al relației **sistem de joc — variantă a sistemului de joc**. De aici și formulări ca acestea: „sistem 1—4—3—3", sau „varianta cu patru fundași", încetățenite, de mai bine de un deceniu, ideea modului general de așezare cu patru jucători în linia de fund — adică **sistemul** — și diferitele modalități de repartizare a forțelor la mijlocul terenului și în atac (1—4—2—4, 1—4—3—3, 1—4—4—2) adică **variantele** sistemului de joc.

În aceeași notă de confuzie se folosesc și noțiuni ca **refacerea** și **recuperarea**, prima referindu-se de fapt la revenirea, în situație normală, după efort, a unui organism sănătos; cea de-a doua la redobîndirea capacității funcționale a organismului după un accident sau după o suferință oarecare, dincolo de limitele refacerii obișnuite.

În sfîrșit, s-ar mai putea vorbi și de o altă categorie de noțiuni din repertoriul idiomatic al fotbalului, a căror înțelegere ni s-a părut nu odată deficitară. Amintim din rîndul acestora cîteva: **contraatacul**, confundat adeseori cu orice trecere din apărare în atac; **presingul**, cu dominarea; **testul**, cu proba de control; **îndemînarea**, cu abilitatea ș.a.m.d.

Toate aceste exemple, enunțate pînă acum, atestă așa cum bine remarca cineva, o anumită criză în ceea ce privește utilizarea corectă a terminologiei fotbalistice, ceea ce impune o intervenție hotărîtă în această direcție pentru stabilirea unui limbaj comun, uniform, care să servească cu adevărat interesele antrenorilor și instruirii. Soluția întocmirii unui îndreptar de către Colegiul central al antrenorilor ni se pare, în acest sens, de mare utilitate și oportună. De aceea o sugerăm celor în drept și o susținem.

Mihai IONESCU

ATLETISM

PRIMUL RECORD AL ANULUI

Ieri, în prima zi a campionatelor municipale de seniori și juniori II, desfășurate în Sala 23 August, s-a înregistrat prima performanță-record a anului. Autoarea, Mihaela Stoica (Șc. sp. atletism), eleva profesoarei Geta Mușat, a egalat în seriile probei de 50 metri garduri junioare II recordul țării care este de 7,7 sec. Alte rezultate, **seniori**: 60 m.g. A. Șepci (Steaua) 8,2; N. Petcu (C.A.U.) 8,3; V. Teașcă (C.A.U.) 8,4; triplu-salt — S. Ciochină (Metalul) 15,51, P. Gheorghiu (Dinamo) 14,62; înălțime — M. Negomireanu (C.A.U.) 2,05 m; M. Purice (C.A.U.) 2,00; Z. Szigyarto (Steaua) 1,95 m; prăjină — N. Ligor (C.A.U.) 4,70 m; C. Ivan (Dinamo) 4,70 m; D. Piștalu (Dinamo) 4,70 m. **Senioare**: 60 m — El. Mirza (Dinamo) 7,8; V. Viscopoleanu (Steaua) 7,8; M. Goth (Metalul) 7,8; lungime — V. Bufanu 6,12 m; F. Boca (C.A.U.) 5,82 m; M. Tatar (Rapid) 5,61 m. **Juniori II**: 50 m — G. Kurutz (Rapid) 6,2; C. Albu (Ș.S.A.) 6,2; C. Roșoiu (Steaua) 6,2; G. Parad (Ș.S.A.) 6,2; lungime — V. Costache (Ș.S.A.) 6,36 m; F. Păunescu (Ș.S.A.) 6,25 m; C. Bobancu (Ș.S.A.) 6,14. **Junioare II**: 50 m garduri — M. Stoica (Ș.S.A.) 7,8; E. Ivan (C.S.Ș.) 8,2; C. Gosler (Ș.S.A.) 8,3; R. Slăvescu (Steaua) 8,3.

Întrecerile continuă astăzi începînd de la ora 9,30.

C. M. MUREȘANU

PATINAJ

S-AU ÎNCHEIAT CAMPIONATELE NAȚIONALE

(Urmare din pag. 1)

Sanda Frum a învins cu ușurință, deoarece principala ei rivală, **Liana Cardaș**, a căzut în timp ce conducea în proba de 3 000 m. La băieți, „bătălia" a fost mult mai aprigă. Vitezistul **Gheorghe Dumitrescu** a ieșit pe primul loc și a adus Capitalei, după o întrerupere de mai mulți ani, un titlu de campion absolut la juniori mari.

ULTIMELE REZULTATE: senioare 3 000 m: **1. Maria Tașnadi (S.C.M. Ciuc)** 6:15,7; 2. Eva Focht (Mureșul Tg. Mureș) 6:36,0; 3. Clara Mike (C.S.M. Cluj) 6:44,3. **Clasament general: 1. Maria Tașnadi 225,166 p — campioană absolută**; 2. Emese Bogdan (Șc. sp. M. Ciuc) 241,033 p.; 3. Eva Focht 242,650 p. **Seniori 10 000 m: 1. Gh. Pop 19:32,0**; 2. A. Ciobanu 19:32,2; 3. E. Imecs 19:46,9 (toți de la Agronomia Cluj). **Clasament general: 1. Vasile Coroș (Dinamo Brașov) 207,508 p — campion absolut**; 2. Gh. Pop 208,553 p.; 3. A. Ciobanu 209,056 p.

Campionii ultimelor probe la juniori mari: 3 000 m fete: **Sanda Frum (Șc. sp. Sibiu)** 6:33,1; 5 000 m băieți: **Gh. Dumitrescu (Constructorul București)** 9:40,5. Titlurile de campioni absoluți la juniori mari au revenit lui **Sanda Frum** cu **228,399 p** și lui **Gheorghe Dumitrescu** cu **211,616 p.**

CARUSELUL SURPRIZELOR ÎN PRIMA REUNIUNE

(Urmare din pag. 1)

și apoi, în cunoștință de cauză, să facem comentariile de rigoare.

REZULTATE, fete: Eleonora Vlaicov cu Maria Corodi 3—0, Elena Condicaru 3—1, **Mihaela Lunțeanu** cu Viorica Moldovan 3—2 (set V: 25—23), Ligia Lupu 2—3, Carmen Crișan 2—3, **Elena Condicaru** cu Camelia Filimon 3—0, Lidia Ilie 0—3, **Carmen Crișan** — Ligia Lupu 3—2, Maria Corodi — Camelia Filimon 3—1, Viorica Moldovan cu Lidia Ilie 3—2, Camelia Filimon 0—3, **Lidia Ilie** — Ligia Lupu 3—0. **Băieți: Gheorghe** cu Ovanez 3—1, Bobocică 3—1, Antal 3—1, Buzescu 3—1, **Popovici** cu Stamatescu 3—1, Romanescu 3—1, Bobocică 2—3, **Luchian** cu Buzescu 3—0, Ovanez 0—3, Giurgiucă 3—2, Firănescu 3—2, Bobocică — Antal 3—0, Singiorgian 3—0, **Doboși** cu Firănescu 3—0, Giurgiucă 3—1, Romanescu 3—1, Stamatescu 3—0, **Singiorgian** cu Romanescu 3—0, Firănescu 3—1, Stamatescu 3—1, Antal — Stamatescu 3—2, **Moraru** cu Buzescu 3—0, Giurgiucă 1—3, Firănescu 3—1, Romanescu 3—0, Ovanez cu Buzescu 3—1, Giurgiucă 3—0

ULTIMELE REZULTATE, fete: Ligia Lupu cu Camelia Filimon 3-1, Eleonora Vlaicov 2—3; Lidia Ilie cu Carmen Crișan 3—1, Mihaela Lunțeanu 3—0; Eleonora Vlaicov—Viorica Moldovan 3—1, Elena Condicaru — Maria Corodi 3—0; Carmen Crișan — Camelia Filimon 3—2; **băieți:** Popovici cu Singeorgian 3—1, Gheorghe 1—3, Antal 3—1; **Doboși cu Antal 3—2, Bobocică 3-1**, Popovici 3—0; Giurgiucă — Gheorghe 3—0!; Luchian cu Stamatescu 3—1, Romanescu 3—0, Bobocică 0—3; Bobocică — Moraru 3—0; Firănescu cu Buzescu 3—1, Ovanez 0—3; Antal — Sîngeorgian 3—2; Ovanez — Romanescu 3—0; Moraru cu Stamatescu 3—1, Antal 3—1; Romanescu — Buzescu 3—2; Giurgiucă — Buzescu 3—0.

ASTĂZI, FINALELE ÎN „CUPA UNIRII" LA TENIS

(Urmare din pag 1)

Prima semifinală masculină a adus față în față pe **Toma Ovici** (Progresul) și **Ionel Santei** (transferat de la C.S.U. Construcții la Dinamo București). A cîștigat Ovici în două seturi: 6—2, 6—2. **Santei** — a cărui partidă cu **Boaghe**, pentru calificarea în semifinală, s-a prelungit pînă tîrziu, vineri seara — a pus pe seama oboselii această severă înfrîngere. Parțial, probabil că așa stau lucrurile. Nu se poate trece însă, neobservat faptul că Ovici a „prins", o zi strălucită. Într-un singur ghem de exemplu, a ajuns la 40—0 făcînd puncte numai din servicii. În plus, a demonstrat un simț excelent al anticipării, aflîndu-se permanent exact în locurile din teren unde Santei îi trimitea mingile.

A doua semifinală s-a disputat între **Viorel Marcu** (Dinamo București) și **Dumitru Hărădău** (Steaua). A cîștigat Viorel Marcu cu 6—3, 6—2.

În meciurile de calificare pentru semifinale, **V. Marcu** l-a învins cu 7—5, 6—4 pe **Dan Nemeș** (Progresul), **Hărădău** a cîștigat cu 6—4, 6—2 întîlnirea cu **M. Rusu** (C.S.U. Construcții), iar **Santei** l-a întrecut cu 6—4, 6—3 pe **Gh. Boaghe** într-o partidă deosebit de frumoasă.

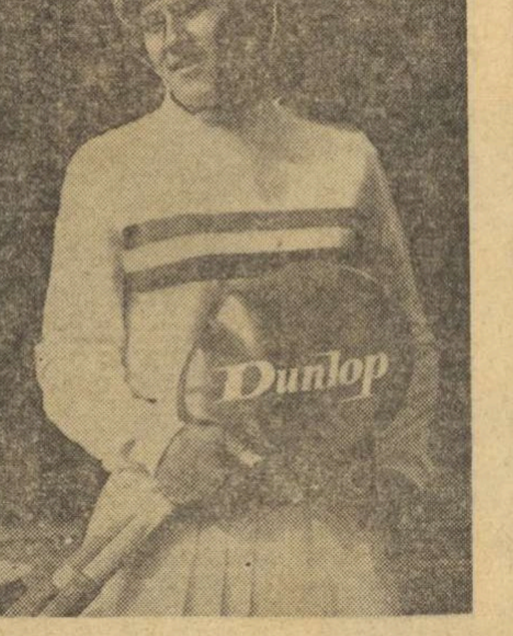

Iudith Dibar-Gohn, de la Dinamo Brașov, finalistă a întrecerii.

Duminică, de la ora 14, vor avea loc finalele, după cum urmează: simplu femei Iudith Gohn — Virginia Ruzici, simplu bărbați Viorel Marcu — Toma Ovici și dublu bărbați Santei, Sotiriu — Hărădău, V. Marcu.

Asigurările în sprijinul automobiliștilor

adas — ADMINISTRAȚIA ASIGURĂRILOR DE STAT

Faptul că ne aflăm în plină iarnă nu presupune încetarea excursiilor cu mașina. Deci — implicit — sînt posibile și accidente rutiere. Mai mult chiar, iarna, cu cortegiul ei de capricii, pune pe automobiliști la grea încercare. Pericolele sînt mai mari și mai frecvente, de aceea în atenția conducătorilor auto trebuie să stea respectarea cu strictețe a regulilor de circulație.

Cu toate măsurile de prevedere luate, accidente se pot întîmpla și, pentru a face față mai ușor pagubelor produse, asigurările auto practicate de ADAS sînt indispensabile.

Prin asigurările auto, ADAS organizează pe automobiliști într-o acțiune de întrajutorare, pentru ca, prin forțe unite, ei să poată face față, din punct de vedere material, cheltuielilor de tot felul antrenate de accidente, fie că e vorba de pagube produse din culpa lor unor terțe persoane, fie că e vorba de pagubele de accidente suferite în numeroase ocazii, la autoturismele proprii.

Pentru prima categorie de pagube, ADAS aplică asigurarea prin efectul legii de răspundere civilă auto. Plătind o primă modestă de asigurare (sub 1 leu pe zi), automobilistul este ferit de primejdia de a plăti altora despăgubiri, pentru distrugeri de bunuri pînă la 100.000 lei, iar, pentru vătămări corporale, în sumă nelimitată.

Pentru a doua categorie de pagube ADAS practică asigurarea pentru avarii (casco).

In asigurarea pentru avarii se cuprind numeroase cazuri de stricăciuni la autoturismul propriu (cazuri necuprinse în asigurarea prin efectul legii de răspundere civilă auto), cum sînt: din culpa celui care-l conducea, autoturismul s-a avariat ciocnindu-se cu un alt autovehicul; din culpa sau fără culpa celui care-l conducea, autoturismul s-a lovit de orice corpuri mobile sau imobile din afara lui; în timpul mersului a derapat, s-a răsturnat, a căzut în șanț, în prăpastie, în apă (cu ocazia transbordării sau ruperii podului); sau, în timpul mersului ori în staționare, a fost lovit de bolovani, blocuri de gheață etc; ori a explodat rezervorul de carburanți sau de aer comprimat; autovehiculul a fost avariat sau distrus de diferite calamități: trăsnet, explozie, ploaie torențială, inundație, furtună, uragan etc.

Se acoperă în asigurare și costul transportului autovehiculului avariat (dacă acesta nu se poate deplasa prin forță proprie), pînă la cel mai apropiat atelier care poate face reparațiile sau pînă la locul de garare prevăzut în certificatul de înmatriculare.

38 DE TURNEE INTERNAȚIONALE DE TENIS ÎN MARELE PREMIU — F.I.L.T. 1973

JACK KRAMER: „Dacă Ilie Năstase își va păstra titlul cucerit anul trecut, nu va fi o surpriză pentru nimeni!"

Iată-l pe celebrul Jack Kramer — interlocutorul nostru — în postură de comentator la televiziune, așa cum a putut fi văzut de nenumărate ori în ultimii ani.

O telegramă de presă transmisă din New York anunță că reprezentanții Uniunii jucătorilor de tenis profesioniști, cei din gruparea W.C.T., și delegați ai Federației de tenis din S.U.A. au ținut, pentru prima oară, o reuniune de lucru, comună, la Dallas (Texas), unde au fost discutate probleme ale organizării și desfășurării turneelor din actualul sezon internațional. Federația americană de tenis (USLTA) a fost reprezentată de Jack Kramer. A participat, de asemenea Geoff Mullis, reprezentantul organizației „Commercial Union", care a expus în amănunțime regulamentul Marelui Premiu — F.I.L.T.

Pentru cititorii ziarului nostru reproducem mai jos proiectul de calendar al Marelui Premiu — F.I.L.T. '73. El mai este susceptibil de unele modificări, în special în ceea ce privește partea a doua a anului. Nu este deci un program definitiv, dar o prețioasă indicație asupra activității competiționale în aer liber a așilor rachetei, în acest sezon.

Dorind amănunte suplimentare asupra acestei competiții de interes deosebit, am considerat oportun să ne adresăm unuia din membrii marcanți ai comitetului de organizare a Marelui Premiu — F.I.L.T. și anume lui **JACK KRAMER**, celebrul fost campion, actualmente director organizatoric al federației de tenis din S.U.A. De la locuința sa din Los Angeles (California), d-sa ne-a răspuns, prin telefon, la o serie de întrebări asupra temelor ce ne interesează:

— Mai întîi, vă rugăm să precizați cînd se dă startul în Marele Premiu '73?

— **Startul a și fost dat** — spune Jack Kramer. **Printr-o convenție anterioară stabilirii programului, campionatele internaționale ale Australiei, desfășurate la Melbourne în primele zile ale anului, contează drept competiția inaugurală în Marele Premiu.**

— Deci John Newcombe învingător la Melbourne, este primul lider al marelui circuit?

— **Exact.**

— Și care va fi următorul turneu?

— **Acum sîntem într-o pauză prelungită pînă la primăvară, cînd întrecerea se reia cu turneul de la Bornemouth (Anglia).**

— Deducem, așadar, că turneele din circuitul „indoor" nu contează pentru Marele Premiu?

— **Da, anul acesta Marele Premiu va avea competiții de sală numai la sfîrșitul anului, printre care cele de la Paris, Londra și Stockholm. Competițiile „indoor", care au început în aceste zile, își alcătuiesc clasamente separate. Cele două grupe ale W.C.T.** (n.r. — care în această săptămînă au jucat la Miami și Londra) **vor avea o finală „de 8" la Dallas, în mai, așa cum știți. Al treilea circuit, cel al federației americane de tenis, face un clasament prin adiționare de puncte.**

— Ce șanse acordați participanților la aceste turnee „indoor"?

— **Cred că la W.C.T. șansele sînt foarte împărțite. Atît Ashe, cîștigătorul ultimei finale profesioniste, cît și Smith, nou venit, sau „veteranul" Laver pot fi considerați favoriți. În total contrast se prezintă situația în circuitul american, unde compatriotul dvs., Ilie Năstase, nu pare a avea contracandidat. Mă gîndesc și la faptul că Newcombe, unul dintre adversarii săi mai periculoși, a anunțat că nu va lua startul în primele turnee. De asemenea, se anunță că Orantes este accidentat. Ei vor fi însă prezenți, probabil, la internaționalele „indoor" ale S.U.A., la Salisbury, în februarie.**

— Să revenim la Marele Premiu. Primul start s-a dat la Melbourne, al doilea urmează peste trei luni, la Bornemouth. Cîte turnee vor fi, în total?

— **Numărul definitiv nu este încă fixat, dar presupun că vor fi cu totul 38 de turnee.**

— Un număr record...

— **Anul trecut am avut 33 de turnee, acum numărul lor se mărește, dar avem mai multe turnee paralele, între care participanții pot să aleagă. Vor fi din nou patru categorii de turnee, cotate diferit, în ordinea importanței lor. Ponderea principală cade, ca și pînă acum, pe marile „clasice". De altfel, trebuie să aduc o precizare interesantă: din inițiativa federației franceze, se va acorda un premiu special pentru eventualul cîștigător al tuturor acestor turnee clasice — Australia, Roland Garros, Wimbledon, Forest Hills.**

— Cu alte cuvinte, o invitație pentru John Newcombe să-și multiplice succesul obținut acum la Melbourne. Este oare capabil?

— **Personal, nu cred. Lui Newcombe îi va fi greu să reediteze performanța lui Laver** (n. r. din 1962 și 1969) **de a cîștiga „marele șlem". În condițiile actuale, ale unei foarte puternice concurențe, aceasta nu mai este posibil.**

— Cine răspunde de organizarea Marelui Premiu, în acest an?

— **Ca și anul trecut, partea financiară este asigurată de firma engleză „Commercial Union", iar cea organizatorică revine unui comitet al federației internaționale de tenis (F.I.L.T.), din care fac parte cu, precum și francezii Benny Berthet și Pierre Darmon, printre alții. Secretar permanent al F.I.L.T. a fost numit recent englezul Basil Reay, care părăsește funcția de secretar al forului britanic de specialitate.**

— O ultimă întrebare: cine va cîștiga Marele Premiu '73?

— **Îmi cereți un pronostic ultradificil. Nu pot să vă răspund decît în acest fel: dacă Ilie Năstase își va păstra titlul cucerit anul trecut, nu va fi o surpriză pentru nimeni!**

Interviu de
Radu VOIA

PROGRAMUL MARELUI PREMIU '73

7—12.V	Bornemouth (Anglia) — cat. C	23—29.VII	Bretton Woods (S.U.A.) — C
21.V.—3.VI	Roland Garros — A	30.VII—5.VIII	Louisville (S.U.A.) — B
2—10.VI	Roma — A	30.VII—5.VIII	Columbus (S.U.A.) — C
4—10.VI	Berlinul occidental — C	6—12.VIII	Cincinnatti (S.U.A.) — B
11—16.VI	Bristol — B	6—12.VIII	Tanglewood (S.U.A.) — C
11—16.VI	Hamburg — B		
11—17.VI	Bruxelles — C	13—19.VIII	Indianapolis — B
18—23.VI	Queen's-Club Londra — B	20—26.VIII	Toronto (Canada) — B
		20—26.VIII	Orange (S.U.A.) — C
25.VI—7.VII	Wimbledon — A	27.VIII—9.IX	Forest Hills — A
8—15.VII	Baastad (Suedia) — B	1—7.IX	Arizona — B
9—15.VII	Gstaad (Elveția) — B	10—16.IX	Sacramento (California) — C
9—15.VII	Newport (Anglia) — C		
16—23.VII	Kitzbuhel (Austria) — C	10—16.IX	Seattle (Washington) — C
16—23.VII	Hilversum (Olanda) — C	17—23.IX	Los Angeles — A
16—23.VII	Boston (S.U.A.) — C	24—30.IX	California — B
23—29.VII	Washington — B		

În perioada 1.X—21.XI mai sînt prevăzute turnee la **Barcelona, Madrid, Teheran, în India, Paris, Stockholm, Londra, Johannesburg și Buenos Aires.** „Turneul campionilor" va avea loc la 3—9.XII, în S.U.A.

sportul în lume

VA REUȘI, RAPID, CALIFICAREA?

Azi, la Berlin, returul partidei cu Dynamo în cadrul C.C.E. la volei feminin

BERLIN, 20 (prin telefon). Partida retur dintre echipele campioane ale României și R. D. Germane, **Rapid București și Dynamo Berlin**, este așteptată aici cu un interes deosebit, stîrnit de categorica înfrîngere a voleibalistelor de la Dynamo, la București: 0—3. De aceea, se scontează ca un public extrem de numeros să asiste la acest joc programat duminică, ora 17, la Sport Forum și în care feroviarele vor trebui să depună eforturi deosebite pentru calificare ținînd seama de valoarea echipei cu care se întrec și de punctaverajul foarte strîns al primului meci: 48—40.

În vederea reușitei, voleibalistele din București au făcut antrenamente în fiecare zi, urmărite cu interes (și filmate) de tehnicienii de la Dynamo. Antrenorul **D. Plocon** nu s-a fixat încă asupra celor șase jucătoare ce vor fi aliniate la fluierul de început. El are la îndemînă următorul lot: **Martha Szekely, Constanța Bălășoiu Florica Tudora, Eugenia Rebac, Cristina Bălțărețu, Mariana Baga, Ruxandra Vraniță, Petra Stoica, Iuliana Paul** și **Olimpia Ionașcu.**

Voleibalistele de la Dynamo au făcut toată săptămîna cîte două antrenamente. O atenție deosebită s-a acordat tacticii. **Siegfried Köhler** și **Wolfgang Kipf** introducînd în programul de lucru o idee de joc nouă, cu care vor să surprindă pe Rapid. Lotul este același de la București: **Annetta Heller, Barbara Czekalla, Margrit Grüneberg, Hermine Schaller, Monika Meissner, Dietlinde Schwartz, Christine Walther, Karena Borcherding, Ricarda Thierbach, Ingrid Hamann.** Acestor zece jucătoare li se vor alătura **Erika Dettmann** și **Gudrun Sauer**, care nu s-au aliniat la primul meci.

DUPĂ DOUĂ MANȘE,

ZIMMERER — UTZSCHNEIDER CONDUC ÎN CAMPIONATUL EUROPEAN DE BOB

Panțuru — Focșeneanu pe locul 6

CERVINIA, 20 (prin telefon). Campionatul european de bob 2 persoane a început pe pîrtia din localitate, în condiții de temperatură și vizibilitate foarte bune. Într-adevăr, la ora 10, cînd s-a dat startul, termometrele indicau minus 9 grade, iar norii atingeau un plafon mult prea ridicat pentru a stînjeni întrecerile temerarilor sportivi care au alcătuit cele 26 de echipaje din nouă țări.

Primele două manșe au fost dominate de echipajele R.F.G. I și R.F.G. II, conduse de celebrii piloți Zimmerer și Floth, primul avîndu-l ca împingător pe Utzschneider, iar secundul pe Holdorf, fost atlet, medaliat în proba de decatlon la Jocurile Olimpice din anul 1964.

Surprinzător de slab au „mers" boberii italieni, deși aveau zeci de coborîri de antrenament pe pîrtia de la Cervinia pe care și-au disputat, de altfel (săptămîna trecută), campionatele naționale. D'Andrea I a obținut locul 5, iar Alvera, D'Andrea II și Compagnoli au ocupat locuri modeste: 10,16 și respectiv 19, din 25 de echipaje care au încheiat cele două manșe (echipajul Anglia II, condus de Wynne, s-a răsturnat, fără urmări grave, în manșa I și a abandonat).

În condițiile unei concurențe aprige, echipajul România I, alcătuit din Panțuru și Focșeneanu, s-a clasat pe locul 6, deci printre fruntașii probei. Celălalt pilot român, Panaitescu (împingător Țancov) a concurat bolnav (gripă) și participarea lui la următoarele două manșe este incertă.

Clasament după două manșe: 1. R.F.G. I (Zimmerer-Utzschneider) 2:23,81 (1:11,82+1:11,99); 2. R.F.G. II (Floth-Holdorf) 2:23,95 (1:11,87+1:12,08); 3. Austria II (Delle Karth—Sperling) 2:24,56 (1:12,68+1:11,88); 4. R.F.G III (Eibl-Ohlwarter) 2:25,09; 5. Italia I (D'Andrea I—Peruques) 2:25,27; 6. **România I (Panțuru-Focșeneanu):** 2:25,61 (1:13,05+1:12,56); ...10. Italia II (Alvera-Bonnichon) 2:26 02'... 16. Italia IV (D'Andrea II—Portia) 2:26,42;... 19. Italia III (Compagnoli-De Zordo) 2:27,49;... 23 **România II (Panaitescu—Țancov)** 2:28,77.

WIJK-AAN-ZEE DUPĂ 4 RUNDE

ROTTERDAM, 20 (Agerpres). — Turneul internațional masculin de șah de la Wijk-aan-Zee (Olanda) a continuat cu desfășurarea partidelor din runda a 4-a. În centrul atenției s-a situat partida dintre Vasiukov și Zuidemaa, încheiată remiză. Alte rezultate: Anderson — Hartoch 1/2—1/2; Langeweg — Planinci 1—0; Donner — Szabo 1/2—1/2. Au fost întrerupte partidele Hort — Liubojevici și Tal — Ribli.

În clasament conduc Vasiukov (U.R.S.S.) și Zuidemaa (Olanda) cu cîte 2½ puncte. Urmează cehoslovacul Hort cu 2 puncte și o partidă întreruptă, Szabo (Ungaria) — 2 p. însă cu o partidă mai puțin jucată. Fostul campion al lumii, Mihail Tal (U.R.S.S.), ocupă în prezent locul 10 cu 1½ puncte. El are o partidă întreruptă și una mai puțin jucată.

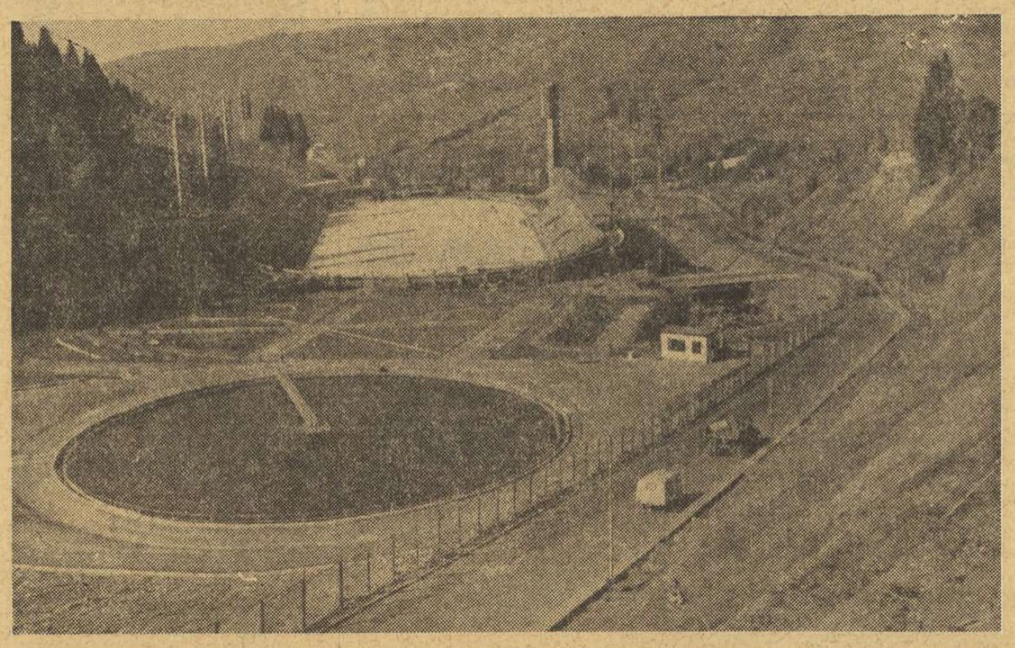

O splendidă vedere panoramică a noului complex sportiv „Medeo", din apropiere de Alma Ata, unde au avut loc recent campionatele de patinaj viteză ale U.R.S.S.

Foto: A.P.N.

START ÎN CIRCUITUL „INDOOR" AMERICAN

La Birmingham (Alabama) a început turneul internațional de tenis din cadrul circuitului „indoor" american. În proba de dublu masculin, perechea Țiriac (România) — Graebner (S.U.A.) a dispus cu 6—2, 6—3 de Kalogheropoulos (Grecia) — Kukal (Cehoslovacia). Cuplul maghiar Barany — Szoeke a întrecut cu 1—6, 6—2, 6—2 pe Tr. Marcu (România) — M. Belkin (Canada).

La simplu, americanul Owens l-a învins pe Ion Țiriac cu 7—5, 6—2, iar vest-germanul Fassbender l-a eliminat cu 6—3, 6—0 pe Traian Marcu.

UNIVERSIADA DE LA MOSCOVA VA BENEFICIA DE EXCELENTE BAZE

Două interviuri apărute în ziarul „Sovietski Sport"

Într-un interviu acordat ziarului „Sovietski Sport", profesorul Igor Bobîlev, membru în Comisia de cultură fizică și sport a orașului Moscova, a declarat că participanții la întrecerile Universiadei, care se va desfășura în luna august în capitala Uniunii Sovietice, vor beneficia de cele mai bune baze sportive, restaurante și hoteluri. De asemenea, participanții vor putea viziona în timpul liber spectacole de teatru și balet.

Ziarul „Sovietski Sport" publică, de asemenea, declarația lui Claude Pineau (Franța), membru al comitetului federației internaționale a sportului universitar (F.I.S.U.), care apreciază ca excelente bazele sportive din capitala Uniunii Sovietice, unde vor evolua participanții la întrecerile Universiadei.

FRAZIER ȘI FOREMAN GATA DE LUPTĂ!

KINGSTON, 20 (Agerpres). — Pugiliștii americani de culoare Joe Frazier, campionul lumii la categoria grea, și șalangerul său oficial George Foreman și-au încheiat pregătirile în vederea meciului pe care-l vor susține luni seara pe ringul unui stadion din orașul Kingston (Jamaica). Întîlnirea este organizată în afara teritoriului S.U.A., pentru ca încasările să nu fie afectate de impozitele foarte mari pe care le aplică fiscul american.

Joe Frazier a declarat că se află în excelentă condiție fizică și l-ar putea învinge din nou și pe Cassius Clay. În general, tehnicienii boxului mondial prezenți la Kingston opinează că meciul nu va fi purtat pînă la sfîrșit, pronosticînd că el se va încheia în reprizele a 8-a sau a 9-a.

În ceea ce privește spectatorii jamaicani, ei sînt suporterii lui Foreman, care după fiecare antrenament se întreține în fața sălii cu spectatorii, se fotografiază alături de ei și este foarte generos în a împărți autografe.

Cassius Clay, fostul campion al lumii, a anunțat că nu va fi prezent la meci. El va avea însă un observator în persoana consilierului său personal, Budini Brown.

ÎN „CUPA MONDIALĂ" LA SCHI

H. DUVILLARD LA PRIMA VICTORIE

MEGEVE, 20 (Agerpres). — Competiția internațională de schi „Cupa Mondială" a programat la Megeve o probă masculină de slalom uriaș. Comportîndu-se excelent, mai ales în manșa a doua, schiorul francez Henri Duvillard a obținut prima sa victorie în acest sezon, fiind înregistrat cu timpul total de 2:54,15 (parcursul a măsurat 1 150 m). Austriacul Hans Hinterseer — 2:54,37 — a ocupat locul doi, fiind urmat de italianul Gustavo Thoeni — 2:55,70.

În clasamentul „Cupei Mondiale", după desfășurarea acestei probe, conduce elvețianul Roland Collombin cu 106 puncte. Urmează David Zwilling (Austria) — 93 puncte, Henri Duvillard (Franța) și Gustavo Thoeni (Italia) cu cîte 64 puncte. Pe primul loc în clasamentul pe țări se află Austria — 727 puncte. Elveția, care ocupă locul doi, are 303 puncte, urmată de Italia cu 247 puncte.

ÎNAINTEA MECIULUI DE BOX S.U.A. — U.R.S.S.

MOSCOVA, 20 (Agerpres). — La 27 ianuarie, pe ringul din Las Vegas (statul Nevada) se va disputa întîlnirea amicală de box dintre echipele reprezentative de amatori ale U.R.S.S. și S.U.A. **Anatoli Stepanov**, antrenorul principal al echipei sovietice, a comunicat lotul care va pleca în S.U.A. pentru acest meci devenit tradițional. Iată componența lotului în ordinea categoriilor: **Vladislav Zasipko, Boris Zorikțuev, Anatoli Levișev, Boris Kuznețov** (campion olimpic la München), **Viktor Lvov, Anatoli Kamnev, Viktor Pavlov, Oleg Tolkov, Viaceslav Lemeșev** (campion olimpic la München), **Vladimir Mironiuk, Iuri Nesterov.**

Prima întîlnire dintre echipele reprezentative ale celor două țări a avut loc în 1969, tot la Las Vegas, victoria revenind formației sovietice.

TELEX • TELEX • TELEX • TELEX

În cadrul sferturilor de finală ale competiției internaționale masculine de baschet „Memorialul Koraci", echipa italiană Forst Cantu a învins pe teren propriu cu scorul de 78—67 (49—34) formația franceză Berck. În primul meci, baschetbaliștii francezi au obținut victoria cu scorul de 85—75.

■

În turneul de tenis „Rothmans", care continuă în orașul Chester (Anglia), Borowiak (SUA) l-a învins cu scorul de 7—6, 6—2 pe iugoslavul Franulovici. În alt joc, iugoslavul Jovanovici a cîștigat cu 6—1, 6—3 în fața englezului Stilwell. Alte rezultate: Okker (Olanda) — El Shafei (Republica Arabă Egipt) 6—7, 6—4, 6—3; Metreveli (URSS) — Chanfreau (Franța) 4—6, 6—2, 6—3; Ray Moore (Republica Sud-Africană) — Stolle (Australia) 6—4, 7—5.

■

În sferturile de finală ale turneului international de tenis de la Miami Beach, tînărul jucător australian John Alexander a reușit să-l elimine pe cunoscutul campion american Stan Smith. Jucînd, mereu în atac, Alexander a repurtat o clară victorie cu scorul de 6—4, 6—2. În semifinale, Alexander îl va întîlni pe americanul Stockton, învingător cu 3—2, 6—4 în fața compatriotului său Jim McManus. Un meci foarte spectaculos a avut loc între americanii Lutz și Richey. A cîștigat Lutz cu 7—5, 7—6.

■

În meci retur pentru sferturile de finală ale C.C.E. la volei feminin, echipa vest-germană V.C. Hanovra a întîlnit pe teren propriu echipa Dinamo Moscova. Voleibalistele sovietice au terminat învingătoare cu scorul de 3—0 (15—7, 15—5 15—9) și s-au calificat pentru semifinalele competiției. În primul joc, echipa moscovită cîștigase cu 3—0.

■

Concursul internațional de ciclocros desfășurat în localitatea spaniolă Castelldefels s-a încheiat cu victoria belgianului Roger de Vlaeminck. Învingătorul a parcurs traseul, în lungime de 20 km, în 57:04, fiind urmat de spaniolii Jose Maria Basualdo și Jose Maria Gonzalez — ambii la 7 sec. de cîștigător.

■

Au început întrecerile Cursei cicliste de șase zile de la Rotterdam. După primele 24 de ore conduce cuplul olandez „uydam — Pijnen, cu 27 puncte, urmat de perechile Fritz — Kemper (R.F. a Germaniei) — 14 p și Merckx — Sercu (Belgia) — 12 p.

■

La Vancouver s-au desfășurat campionatele feminine de patinaj artistic ale Canadei. În proba individuală, titlul a fost cucerit de Karen Magnussen în vîrstă de 20 de ani. Este pentru a 5-a oară cînd Magnussen intră în posesia titlului. Pe locurile următoare s-au clasat Cathy Lee Irwin și Lynn Nightingale.

■

Au fost reluate întrecerile campionatului unional de hochei pe gheață. În primele două meciuri disputate, Spartak Moscova a învins cu scorul de 9—4 (3—3, 4—1, 2—0) formația Traktor Celiabînsk, iar TSKA Moscova a dispus cu 4—2 (2—0, 1—2, 1—0) de echipa Himik Voskresensk. În clasament conduce echipa Spartak Moscova cu 33 de puncte (din 20 de meciuri), urmată de TSKA Moscova — 31 puncte (din 18 jocuri) și Dinamo Moscova — 23 puncte (din 19 meciuri).

■

În campionatul cehoslovac de hochei pe gheață s-au jucat patru meciuri contînd pentru etapa a 25-a. Rezultatele înregistrate: Sparta Praga — VSJ Kosice 3—2; Dukla Jihlava — Skoda 3—6; Sonp Kladno — Tesla Pardubice 4—6; Motor Ceske Budejovice — Slovan Bratislava 2—5.

■

În orașul olandez Arnheim a început un mare turneu internațional de hochei pe iarbă, care se desfășoară pe teren acoperit. Iată rezultatele înregistrate: Olanda — Franța 7—3; Anglia — Austria 4—4; R.F. a Germaniei — Elveția 10—1.

ULTIMELE REZULTATE • ULTIMELE ȘTIRI • ULTIMELE REZULTATE

LEEDS CIȘTIGĂ!

Ieri, în etapa de ligă, Leeds United — viitoarea adversară a Rapidului în Cupa cupelor — a întîlnit din nou formația Norwich City, pe terenul acesteia. De data aceasta, fotbaliștii din Leeds au reușit să termine învingători, cu scorul de 2—1.

INTRECERILE SCHIORILOR SOVIETICI

Concursul de combinată nordică, desfășurat în orașul Kirovsk, a reunit la startul său pe cei mai buni specialiști din URSS. Victoria a revenit schiorului Iuri Hropov cu 413,6 puncte. El a realizat în proba de 15 km timpul de 45:42, iar săriturile sale de la trambulină au măsurat 65 și 70 m. Pe locurile următoare s-au clasat: Nikolai Nogovițin și Mihail Artiuhov cu 413,3 p și respectiv 402,8 p.

S-A DAT STARTUL ÎN RALIUL MONTE CARLO

Pe cele nouă itinerarii stabilite (Glasgow, Roma, Oslo, Atena, Varșovia, Reims, Almeria, Monte Carlo, Frankfurt pe Main) s-a dat startul în cea de-a 42-a ediție a raliului automobilistic Monte Carlo. La cursă participă 278 echipaje. Pe majoritatea traseelor, condițiile atmosferice sînt bune, cu excepția celui din Scoția unde s-a semnalat ceață și polei.

FRANK SHORTER PREMIAT

Premiul „Sullivan", care se atribuie anual celui mai bun atlet american, a fost decernat pe anul 1972 maratonistului Frank Shorter. Cîștigătorul probei de maraton la Jocurile Olimpice de la München, F. Shorter este în vîrstă de 25 de ani și urmează cursurile Universității din Florida.

HOCHEIȘTII ROMÂNI ÎNVINGĂTORI!

Aseară tîrziu, la Biel (Elveția), s-a desfășurat prima întîlnire internațională de hochei dintre reprezentativele Elveției și României. Hocheiștii români au terminat învingători cu 3—2 (2—2, 1—0, 0—0).

fotbalistic

AUT CU... PICIORUL

Intervievat de un redactor al Agenției maghiare de presă asupra viitorului fotbalului, **Sandor Barcs**, cunoscut specialist și președinte adinterim al U.E.F.A., unul dintre candidații reticențiali la succesiunea lui G. Widerkehr, la conducerea forului european (la 15 martie, la Roma, Congresul U.E.F.A. va avea de ales între italianul Franchi, englezul Follows, olandezul Coler și maghiarul Barcs), a declarat: **„Cred că repunerea balonului în joc din lateral** (aut — în limbajul neconvențional...) **se va efectua nu peste mult timp cu piciorul. Consider că o asemenea modificare a regulamentului ar dinamiza jocul, l-ar face mai rapid și mai ofensiv".**

Să înțelegem din asta că dacă va deveni președinte...?

KOWALIK ALATURI DE LUBANSKI?

Puțini sînt cei care știu că **Janusz Kowalik**, unul dintre cei mai cunoscuți jucători ai echipei olandeze Sparta Rotterdam, este polonez și că utilizarea lui în reprezentativa Poloniei e — de vreo trei ani încoace — mereu amînată și regretată.

Mai întîi, s-au împotrivit antrenorii selecționatei, apoi — pe măsură ce „cota" sa în fotbalul olandez a crescut — Kowalik a ridicat pretenții materiale taxate drept „ilogice", pretenții ce l-au determinat pe antrenorul **Gorski** să bată repede în retragere. Cînd se părea că nu mai există nici o soluție de compromis, Janusz Kowalik a adresat o amplă scrisoare federației poloneze de fotbal cerîndu-și scuze și rugînd „să fie luat în evidență" în vederea sezonului internațional din primăvara lui 1973. Întoarcerea „fiului risipitor" ar putea să coincidă cu alcătuirea unui prestigios cuplu de înaintași centrali în echipa națională a Poloniei: Lubanski — Kowalik...

PRINCIPII

Frank O'Farrell, managerul eliberat din funcție de **Manchester United**, avea un contract pe care era stipulată ca limită a întîlnirii luna iunie a anului 1976. În cazul în care ar fi cerut ca prevederile contractului să fie respectate întocmai, „United" ar fi fost nevoit să-i plătească (aici nu este nici cea mai mică îndoială) suma de 40 000 de lire sterline... O'Farrell nu dorește însă acești bani. **„N-am nevoie de bani cîștigați în fața curților de justiție**, a spus el. **Singurii bani care mi se cuvin sînt cei pentru care am muncit"...** Să recunoaștem, o atitudine demnă!

FEYENOORD MEREU ÎN FRUNTE, DAR...

Media de spectatori la meciurile de campionat din Olanda este — ca de altfel în toată Europa — în sensibilă scădere. A fost înregistrată o cifră de numai 2 541 000 de spectatori pentru 343 de întîlniri, ceea ce dă o medie a asistenței de 7 408 de spectatori pe meci. Numai în prima divizie, față de aceeași perioadă a anului trecut, s-au înregistrat 281 000 de intrări mai puțin. Nici marile cluburi n-au scăpat de regres. Bineînțeles, Feyenoord este în continuare în frunte, dar și media sa de spectatori a suferit o cădere spectaculoasă, de ordinul a 10 000 de spectatori pierduți la fiecare meci.

Cu titlu informativ, iată de altfel media de spectatori înregistrată de principalele cluburi olandeze, cifra dintre paranteze indicînd media corespunzătoare sezonului trecut: **Feyenoord** — 39 500 (49 500), **Ajax** — 19 000 (21 000), **Sparta Rotterdam** — 14 625 (15 000), **P.S.V. Eindhoven** — 13 625 (16 125), **F. C. Utrecht** — 12 860 (16 570), **N.A.C. Breda** — 8 625 (11 000), **Go Ahead** — 8 625 (11 375), **N.E.C. Nijmegen** — 7 500 (12 875), **Excelsior Rotterdam** — 3 500 (7 250). Excepții de la regulă: **Twente Enschede** — 16 000 (15 250) și **Telstar** — 7 500 (7 250).

BREVIAR

● **Sandro Mazzola** va deveni, probabil, în curînd, recordmanul selecționărilor în echipa Italiei, șansă ce a căpătat-o mai ales după ce **Facchetti** a fost forțat să părăsească „Squadra azzurra". Mazzola are pînă acum la activ 59 de prezențe în națională (29 ca înaintaș central, 23 ca mijlocaș și 7 ca extremă).

● **Klaus Urbanczyk și Erhard Mosert, cei doi jucători grav accidentați în luna octombrie a anului trecut, la Eindhoven, unde hotelul în care echipa F. C. Halle fusese găzduită a luat foc, au părăsit de curînd spitalul. Al doilea mai poartă încă un ghips, dar Urbanczyk este complet restabilit și va relua antrenamentele imediat.**

● Disputat la **Lugo** (Spania), în cadrul campionatului regional, meciul de fotbal dintre echipa locală **Saamasas** și formația **San Roque** s-a încheiat cu un scor record. Fotbaliștii de la Saamasas au terminat învingători cu scorul „fluviu" de... **20—0!**

● **Înainte ca George Best să-și anunțe surprinzătoarea retragere, prompți ca întotdeauna, bookmakerii englezi au și instituit pariuri cu privire la destinația lui: favorit Chelsea (11—2), urmată de Tottenham (3—1) și o echipă străină, oricare ar fi ea (4—1).**

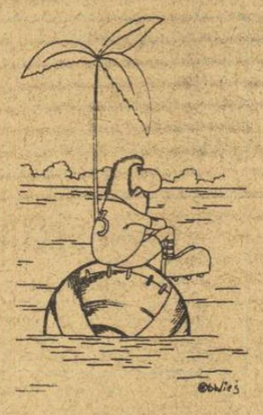

Naufragiu...
(„SPORTOWIEC" — Varșovia)

Una dintre fazele care fac ca fotbalul să fie citeodată cel mai... discutat dintre sporturi. „A fost sau nu penalty?", pare să se întrebe arbitrul partidei Racing White — F. C. Bruges, derbyul campionatului belgian, cunoscutul „cavaler al fluierului" Vital Loraux. Și — după cum se vede — n-ar părea că jucătorii celor două echipe au de gînd să-l ajute cumva. Dimpotrivă...

Foto: „LES SPORTS" — Bruxelles.

Redacția și administrația: București, str. Vasile Conta nr. 16; telefoane: centrala 11.10.05, secția corespondenți 11.51.09, interurban 72 și 286; telex: sportrom buc. 180. Tiparul I. P. „Informația", București 40 368

Biblioteca municipală
Tîrgu-Mureș

PROLETARI DIN TOATE ȚĂRILE, UNIȚI-VĂ!

Sportul

ZIAR AL CONSILIULUI NAȚIONAL PENTRU EDUCAȚIE FIZICĂ ȘI SPORT

ANUL XXIX — Nr. 7301 | 4 PAGINI 30 BANI | Luni 22 ianuarie 1973

PE MARGINEA RECENTEI ȘEDINȚE A BIROULUI F.R.F.

CU COMPONENȚII LOTULUI REPREZENTATIV

REALIZAREA OBIECTIVELOR DIN ACEST AN ALE ECHIPEI NAȚIONALE, PRINCIPALA SARCINĂ A FOTBALULUI NOSTRU

După cum s-a mai anunțat în presă, dat fiind că în acest an în fața fotbalului nostru stau sarcini și obiective din cele mai importante și că ne aflăm la un început de drum (definit ca atare atît din cauza schimbării antrenorului, cît și a alcătuirii unui nou lot), zilele trecute a avut loc la București, la sediul F.R.F., o primă reunire a selecționabililor pentru echipa reprezentativă.

Cu această ocazie, s-au întîlnit într-o ședință de lucru cei 25 de componenți ai lotului, antrenorii echipelor divizionare A, activiști ai F.R.F. și membri ai Biroului federal.

Au fost prezentați noii antrenori (Valentin Stănescu și Robert Cosmoc), au fost expuse și discutate programul de pregătire pentru primele acțiuni ale anului, sarcinile ce stau în acest an în fața echipei naționale pe toate planurile de activitate, precum și obiectivele de performanță pe care și le propune în 1973 lotul reprezentativ. Totodată, ședința de joi seara a prilejuit o amplă și aprofundată trecere în revistă a activității desfășurate de lotul național de fotbal în ultima perioadă.

În această ordine de idei, tov. Mircea Angelescu, președintele F.R.F., a făcut cunoscute, mai întîi, aprecierile Biroului federal asupra activității echipei noastre naționale în sezonul de toamnă (socotită ca nesatisfăcătoare nu atît sub raportul rezultatelor propriu-zise, cît al atmosferei din lot, a modului în care el și-a desfășurat acțiunile), precum și ratiunile care au stat la baza numirii unui nou antrenor al echipei naționale.

Problemele ridicate în această ședință, modul cum ea s-a desfășurat încadrează prima reunire din acest an a lotului A într-o **acțiune mai largă, inițiată de F.R.F. pentru îmbunătățirea activității fotbalistice din țara noastră**, acțiune ilustrată, de altfel, și de consfătuirea cu antrenorii, din primele zile ale lui ianuarie, cînd s-au dezbătut cu seriozitate și exigență probleme de fond ale activității în această importantă și atît de populară ramură sportivă.

S-a arătat, în reuniunea de zilele trecute, că în viața echipei naționale — ca și în întregul nostru fotbal — a apărut în mod limpede și acut **necesitatea unei cotituri, care să se manifeste atît în ceea ce privește pregătirea propriu-zisă, fundamentarea teoretică și conducerea practică de către antrenori a procesului de instruire, modul cum jucătorii răspund exigențelor antrenamentului, cît și în privința organizării vieții sportivilor, a adeziunii lor conștiente la imperativele certe și ferme ale marii performanțe, la exigențele pe care le implică azi marea concurență pe plan valoric internațional.**

În această ordine de idei, INSTAURAREA UNUI CLIMAT DE MUNCĂ FĂRĂ NICI UN FEL DE RABAT FĂCUT INDULGENȚEI ȘI DELĂSĂRII, ÎNTRONAREA UNEI DISCIPLINE FERME ÎN ÎNTREAGA ACTIVITATE FOTBALISTICĂ, EXTIRPAREA ATITUDINILOR CONCESIVE, apar ca premise de fond, de la care nu trebuie să se tolereze nici un fel de abatere.

În discuțiile purtate cu lotul s-a pornit de la **ideea de bază că progresul fotbalului românesc, pașii înainte** pe care-i doresc toți iubitorii din țara noastră ai acestei discipline sportive, **sînt condiționați pe de o parte de schimbări mai profunde în ceea ce privește intensitatea muncii care se depune în acest sport iar pe de altă parte, de schimbări serioase în mentalitatea jucătorilor**, în modul cum ei privesc marile răspunderi care le revin ca sportivi fruntași ai țării, ca purtători ai tricoului național.

S-a arătat că actualul lot reprezentativ îi reunește atît pe jucătorii cu vechi state de serviciu, care prin efortul lor au adus fotbalului nostru succese de necontestat în ultimii ani, cît și o serie de fotbaliști tineri, talentați, cu perspective de creștere, aflați la începutul drumului lor spre o certă afirmare, spre o reală consacrare. Cei dintîi, au putut auzi în această ședință o serie de **aprecieri pozitive la adresa rezultatelor lor din ultimii ani, a efortului depus de ei pentru obținerea succeselor la C.M. precedent, în preliminariile C.E. sau în unele întîlniri amicale** care au făcut, pe drept cuvînt, să crească

(Continuare în pag. a 3-a)

Fază din primul meci Elveția — România (2—3). Dürst reușește să înscrie cel de al doilea punct al elveților.
Telefoto : AP — AGERPRES

HOCHEIȘTII ROMÂNI ȘI ELVEȚIENI ȘI-AU ÎMPĂRȚIT VICTORIILE

Sîmbătă : ROMÂNIA — ELVEȚIA 3-2. Duminică : ELVEȚIA — ROMÂNIA 5-2

ZURICH, 21 (prin telex). În fața a 4000 de spectatori, pe patinoarul artificial din orașul Biel, echipa națională de hochei a Elveției a pierdut primul din cele două meciuri care o opuneau echipei României (colega ei din grupa B a campionatului mondial). Aceasta este cea de a șasea înfrîngere elvețiană în cele 18 meciuri întîlniri disputate cu formația română. Rezultatul de 2—3 a fost stabilit încă din minutul 26 de joc. Cele trei goluri ale românilor au fost realizate de **Huțanu**, cel mai bun jucător de pe teren.

Partida a început cu o perioadă de dominare a elvețienilor. Ei au profitat de situația de inferioritate a echipei României care avea încă din primele minute un jucător eliminat. Elvețienii au acționat, totuși, steril și nu au putut beneficia de avantaj. În min. 5 **Huțanu** a deschis scorul, învingîndu-l pe Jäggi de la linia albastră. Presiunea gazdelor s-a întărit și în min. 15 **Turler** a reușit egalarea, devinind în poartă un șut al lui Furrer. Cu un minut mai tîrziu, elvețienii au obținut chiar conducerea prin **Dürst**, dar cu două minute înainte de primul sunet al sirenei **Huțanu** a egalat. Profitind de o slăbiciune în apărarea elvețiană, atacantul român a trecut pucul printre picioarele portarului Jäggi. Nici în repriza secundă elvețienii nu au știut să fructifice o situație de superioritate numerică și cei care și-au impus voința au fost din nou jucătorii români. În min. 26 **Huțanu** a marcat pentru a treia oară. Ultima parte a jocului s-a desfășurat sub semnul echilibrului, fără

HANS HUG

(Continuare în pag. a 4-a)

În primul meci, ELVEȚIA — ROMÂNIA 2—3 (2—2, 0—1, 0—0) ; Stadionul de gheață din Biel ; 4 000 de spectatori ; arbitri : Schmidt și Martin (R.F. a Germaniei). Au marcat: **Huțanu** (min. 5, 18 și 26), **Turler** (min. 15) și **Dürst** (min. 16).

ELVEȚIA : Jäggi, Furrer, Leuenberger, Hoffmann, Sgualdo, Y. Croci — Torti, Jenni, Chappot, Piller, Dubois, Turler, Neininger, Pergätzi, Dürst, U. Lüthi (Willimann).

ROMÂNIA : Netedu, Varga, Făgăraș, Scheau, Ionită, Tone, Pană, Huțanu, Bandaș, Costea, Moiș, Axinte, Gheorghiu, Bașa, Ștefanov.

PANȚURU — FOCȘENEANU PE LOCUL 6 LA C.E. DE BOB

CERVINIA, 21 (prin telefon). Manșele 3 și 4 nu au reușit să determine schimbări în ordinea clasamentului din prima zi a campionatului european de bob două persoane, disputat pe pista Lago Blu din localitate, înregistrînd timpi excelenți și în a doua zi de concurs, echipajele R. F. a Germaniei s-au detașat net, ocupînd trei din primele patru locuri ale clasamentului final. Este evident că formațiile vest-germane beneficiază de îndelungatul timp de antrenament care le-a stat la dispoziție pe pista de gheață artificială de la Königssee. Primul echipaj al României, condus de pilotul Ion Panțuru și avîndu-l ca frînar pe Dumitru Focșeneanu, nu a reușit să-și amelioreze poziția a 6-a obținută încă din prima zi, dar și așa rezultatul trebuie considerat satisfăcător, ținînd seama de faptul că înaintea boberilor români nu s-au clasat decît reprezentanții altor trei țări. Din păcate, victimă a unei gripe acute (care s-a manifestat la mai mulți boberi), Dragoș Panaitescu nu s-a mai putut prezenta la startul manșelor din ziua a doua. **Clasament final:** 1. R.F.G. I (Zimmerer — Utzschneider) 4:48,14, 2. R.F.G. II — 4:48,65, 3. Austria II — 4:48,75, 4. R.F.G. III — 4:49,72, 5. Italia I 4:50,87, 6. România (Panțuru — Focșeneanu) 4:50,99.

Turneul de handbal masculin de la Galați

PARTIDE ECHILIBRATE ÎN ULTIMA ZI A ÎNTRECERILOR

GALAȚI, 21 (prin telefon, de la trimisul nostru). În Sala sporturilor din localitate s-au disputat jocurile ultimei runde a turneului gălățean de handbal masculin, programat în cadrul Diviziei A. În prezența unui număr de peste 2 000 de spectatori, cele zece formații au oferit partide extrem de spectaculoase, dîrz disputate și încheiate, uneori, cu rezultate surpriză.

DINAMO BRAȘOV — VOINȚA BUCUREȘTI 20—13 (12—5). În derbyul codașelor victoria a revenit — în mod normal — echipei brașovene, superioară din toate punctele de vedere adversarei sale. În special în privința declanșării și fructificării contraatacurilor, brașovenii au arătat în acest meci o vervă deosebită, detașîndu-se net de la început : 6—1 (min. 16), 7—2 (min. 22) și 11—3 (min. 28). Handbaliștii bucureșteni — lipsiți de aportul lui Mureșan (accidentat) — au opus o oarecare rezistență doar în primele minute, după care au cedat pasul. Principalii realizatori: **Schmidt** (4), **Hotnog** (4) și **Messmer** (4) pentru Dinamo Brașov, respectiv **Burue** (4) și **Dima** (4). Arbitrii **Vl. Cojocaru** (Craiova) și **Gh. Ivănoiu** (Galați) au dictat în această partidă 14 aruncări de la 7 m!

DINAMO BUCUREȘTI — TROTUȘUL 14—11 (6—6). Foarte curajoasă comportarea echipei Trotușul care, mai ales în prima repriză, a pus în dificultate formația dinamovistă, reușind chiar, în min. 28, să conducă cu 6—5. După pauză, bucureștenii au accelerat ritmul și superioritatea lor a devenit evidentă, reușind să ia un avans de două goluri (min. 34: 9—7) după care ultima parte a jocului le-a aparținut în întregime. Principalii realizatori : **Dan Marin** (8, și **Filipescu** (3) — Dinamo București, respectiv **Paraschiv** (3) și **Badea** (3). Au condus **P. Radvani** (Cluj) și **M. Grebenișan** (Tg. Mureș).

UNIVERSITATEA CLUJ — POLITEHNICA TIMIȘOARA 15—16 (10—7). Partida a început în nota de evidentă dominare a studenților clujeni care conduceau în min. 5 cu 4—0. Timișorenii, neatenți în apărare și destul de reținuți în atac, au reușit să înscrie primul punct abia în min. 9, prin Gunesch. Dar nici acest gol n-a fost de natură să producă revirimentul așteptat de la formația de pe Bega și Universitatea Cluj a continuat să domine copios, lăsînd la un moment dat impresia că va cîștiga jocul la scor (min. 18 : 8—2). Cînd se părea că Politehnica este victimă sigură, **Gunesch** — acest mare jucător (mai ales atunci cînd vrea!) — a realizat o fantastică serie de cinci goluri consecutive, toate din acțiune, și spre stupefacția generală în min. 27 Universitatea Cluj mai conducea doar cu un singur gol

Călin ANIONESCU

(Continuare în pag. a 4-a)

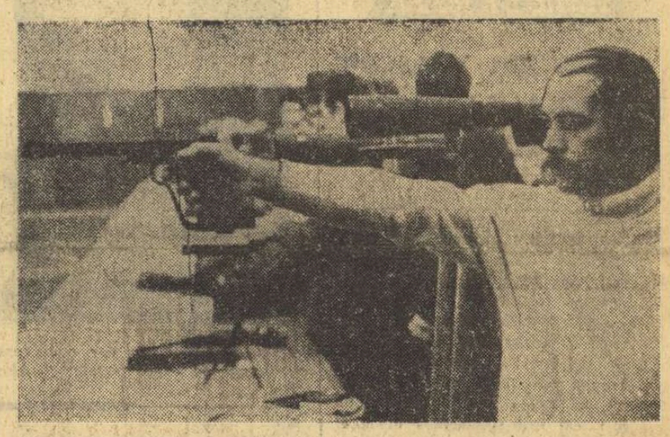

Dan Iuga *(Dinamo București), cel mai bun dintre pistolari, la întrecerile „Cupei primăverii" de la Ploiești*

ANIȘOARA MATEI, DAN IUGA ȘI PETRE ȘANDOR — PERFORMERII CONCURSULUI DE VERIFICARE LA TIR

PLOIEȘTI, 21 (prin telefon, de la trimisul nostru). Competiția de tir cu aer comprimat, dotată cu **„Cupa primăverii"**, care contează, în același timp, și ca ultimă verificare și selecție înaintea campionatelor europene (16—17 februarie Linz — Austria) a reunit cel mai mare număr de concurenți din istoria întrecerilor la acest gen de armă de la noi. Au fost prezenți 191 de participanți (135 fiind băieți) din 25 de cluburi și asociații sportive (opt din București). Deci, un adevărat record, dar nu și singurul. Ne gîndim și la faptul că, deși numărul concurenților a fost atît de mare, totuși ei au fost programați într-o singură zi, ceea ce a făcut ca sportivii să fie solicitați într-o măsură considerabilă.

În sfîrșit, în ciuda densității, organizatorii — Federația română de tir, cu ajutorul unui corp compact de tehnicieni versați și a unor activiști de la clubul Petrolul — au izbutit să termine cu bine competiția. La această reușită antrenorul clubului ploieștean, Laurian Cristescu, a depus o activitate neobosită.

Întrecerile propriu-zise au fost interesante, iar unele rezultate s-au situat la un plafon comparabil cu cele internaționale. Ne referim, în mod special, la cifrele cu care au ieșit învingători **Dan Iuga** (384 p), **Anișoara Matei** (380 p), la pistol și **Petre Șandor** (382 p) la pușcă cei trei dovedindu-se, de altfel, cei mai în formă sportivi ai competiției. Este de subliniat constanța rezultatelor la un nivel superior a cîștigătorilor probelor de pistol, seniori și senioare.

Vom releva, totodată, și punctajele realizate de tinerii pușcași **Ion Trăscăveanu** și **Eugen Satala**, după

Constantin COMARNISCHI

(Continuare în pag. a 2-a)

În „Cupa Șoimii Tușnad" la patinaj viteză

JUNIORII ȘI CONFIRMĂ EVOLUȚIA ASCENDENTĂ

TUȘNAD, 21 (prin telefon, de la trimisul nostru). Cea de a XI-a ediție a tradiționalei competiții de patinaj viteză, dotată cu trofeul **„Cupa Șoimii Tușnad"** a fost vitregită atît de condițiile atmosferice cît și de o... anemică participare. Cu toate eforturile depuse, ingrijitorii pistei de pe lacul Ciucaș n-au putut înlătura total urmările ninsorii abundente, gheața fiind poroasă și cu un coeficient redus de alunecare. În aceste condiții, rezultatele mai mult decît mulțumitoare, obținute de tinerii **Eva Szigeti, Sanda Frum, Ladislau Focht** și **Laszlo Czimbalmoș**, vin să confirme evoluția ascendentă a viitorilor performeri, dintre care unii ne vor reprezenta la apropiatul concurs internațional din U.R.S.S., **„Cupa prietenia"**.

În program au figurat probe pentru juniori (500 metri în două manșe) și copii. Din nou, viteziștii antrenorului Petre Tivadaru din Sibiu au dominat întrecerile. Reprezentanții Școlii sportive sibiene au avut în patinatorii din Miercurea Ciuc (antrenați de Maria Tașnadi și Anton Molnar) pe cei mai puternici adversari.

REZULTATE TEHNICE — juniori I 500 m băieți : 1. L. Czimbalmoș (Șc. sp. M. Ciuc) 100,300 p — în manșa I 49,5 : 2. Z. Sandor (Dinamo Brașov) 101, 100 p — cîștigător în manșa a II-a cu 50,1 ; 3. M. Vrînceanu (Șc. sp. Sibiu) 102,900 p ; **500 m fete : 1. Sanda Frum 111,900** p — 54,6 și, respectiv 57,3 ; 2. Emese Bogdan (Șc. sp. M. Ciuc) 116,700 p ; 3. Gabriela Kelemen (S.C.M. Ciuc) 118,800 p. **Cîștigătorii celorlalte probe — juniori II 500 m băieți : L. Focht (Dinamo Brașov) 98,700 p** — 49,4 și, respectiv, 49,3; **500 m fete : Eva Szigeti (Șc. sp. M. Ciuc) 106,500 p** — 53,4 și respectiv, 53,1 ; **copii, cat. 13—14 ani— 200 m : Eniko Molnar** (Șc. sp. M. Ciuc) 23,6 ; **500 m : Agneș Rus (Șc. sp. Sibiu) 58,7 ; 200 și 500 m băieți : I. Opincaru (Șc. sp. Sibiu) 21,4 și, respectiv, 53,2 ; copii, cat. 11—12 ani 100 și 200 m băieți : A. Girbea (Șoimii Tușnad) 13,6 și, respectiv, 25,1 ; copii, cat. 9—10 ani— 100 și 200 m fete : Uța Szőke (Șc. sp. Sibiu) 20,6 și, respectiv 28,1.**

Clasament pe echipe : 1. Școala sportivă Sibiu 78 p ; 2. Școala sportivă M. Ciuc 67 p ; 3. Șoimii Tușnad 37 p ; 4. Dinamo Brașov, 26 p ; 5. Sport Club M. Ciuc 24 p.

Asociația sportivă Șoimii Tușnad a răsplătit cu frumoase premii — cupe, diplome și obiecte de artizanat — pe primii clasați.

Traian IOANIȚESCU

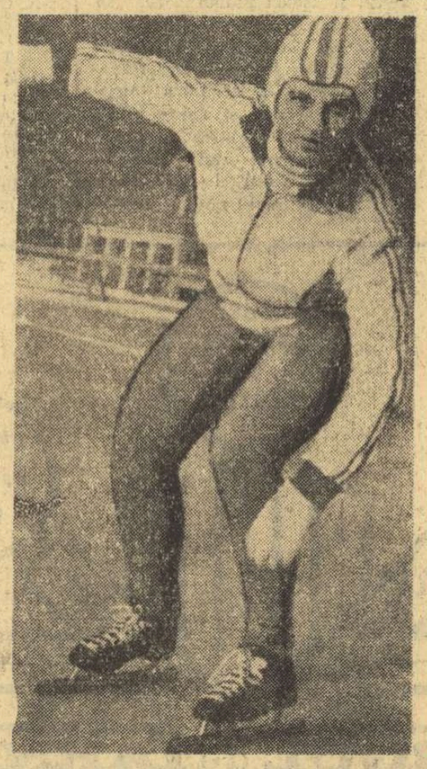

Sibianca Sanda Frum, campioană absolută la întrecerile campionatelor naționale — juniooare mari — s-a dovedit cea mai rapidă patinatoare și în „Cupa Șoimii Tușnad", cîștigînd proba de 500 m.
Foto: N. DRAGOȘ

„CUPA DINAMO BRAȘOV"

La mijlocul acestei săptămîni — miercuri și joi — se va disputa pe inelul de gheață de pe lacul Ciucaș cea de a IV-a ediție a întrecerilor **„Cupei Dinamo Brașov"**. Confruntările vor fi deosebit de interesante, întrucît la ele vor participa cei mai buni viteziști din M. Ciuc, Cluj și Brașov, laureați ai campionatelor naționale recent încheiate, ca de pildă **Maria Tașnadi, Eva Szigeti, Vasile Coroș, Andrei Okoș**, și alții. În program : polianionul sprinterilor, 500 și 1000 m în două manșe.

IUDITH GOHN ȘI TOMA OVICI, CÎȘTIGĂTORI AI COMPETIȚIEI DE TENIS „CUPA UNIRII"

Nicicînd sala clubului Steaua nu a fost atît de solicitată de spectatorii veniți să vadă o competiție de tenis, așa cum s-a întîmplat duminică. Organizatorii au fost pur și simplu puși în situația de a încuia ușa, întrucît se umpluseră nu numai băncile, dar și spațiile, și așa foarte mici, rămase pentru uzul... jucătorilor.

Probabil nici unul dintre cei care au asistat la prima finală, aceea dintre **Iudith Dibar-Gohn** și **Virginia Ruzici**, nu a avut ce regreta. După primele două ghemuri, cînd scorul era 1—1, Ruzici cîștigă pe serviciul adversarei, pentru ca, imediat, Gohn să egaleze și apoi să fie iarăși condusă : 3—2 pentru Ruzici. Pe serviciul său, Gohn cîștigă un nou punct și din nou scor egal. Și pînă în acest moment, atît Gohn cît și Ruzici au jucat permanent la fileu întrecîndu-se, parcă, în executarea unor lovituri, unele de mare finețe decît altele. Cum spuneam, însă, de la 3—3 Ruzici a atacat absolut fiecare minge, stîrnind rotocele de aplauze ale sălii.

Toma Ovici, surprins într-o frumoasă execuție de backhand, lovitură pe care a întrebuințat-o decisiv în cîștigarea finalei
Foto : Theo MACARSCHI

Așa a reușit să cîștige două ghemuri și să aducă scorul la 5—3 în favoarea sa. Venită să ridice o minge ajunsă lîngă un grup de spectatori, Gohn a murmurat printre dinți : „Abia acum încep să joc". Și chiar așa a fost. Inversînd rolurile, ea a fost aceea care a oferit în continuare un adevărat recital.

Ion GAVRILESCU

(Continuare în pag. a 2-a)

Concursul de tenis de masă din sala Floreasca

ELEONORA VLAICOV ȘI ȘERBAN DOBOȘI — NEÎNVINȘI

Concursul de tenis de masă, care a reunit în Capitală într-o ultimă verificare pe jucătorii noștri fruntași, înaintea participării lor la o suită de competiții internaționale, a revenit **Eleonorei Vlaicov** și lui **Șerban Doboși**.

Proba destinată fetelor, în absența multiplei campioane Maria Alexandru, a fost cîștigată, mai ușor decît se așteptau mulți, de către Eleonora Vlaicov care n-a cedat în fața nici unei adversare. Și, chiar dacă jucătoarea din Arad a mai pierdut cîte un set pe parcurs în reuniunea de duminică (de exemplu, campioana europeană de junioare Lidia Ilie, i-a luat primul set), Eleonora Vlaicov a trecut cu relativă ușurință de adversarele ei. Deși se considera că în lupta pentru victorie vor fi angrenate, în special Vlaicov și Crișan — componente ale echipei naționale și purtătoare ale speranțelor noastre (împreună cu Maria Alexandru), la apropiatele campionate mondiale din Iugoslavia — Carmen Crișan nu a reușit nici de această dată să se detașeze de evoluțiile palide, total neconvingătoare, pe care le-a avut în acest sezon. Astfel, în ziua a doua a concursului din sala Floreasca, Carmen Crișan a pierdut net, cu 3—0, în fața Norei Vlaicov, după ce în reuniunea anterioară pierduse în fața Lidiei Ilie cu 3—1, învingînd-o cu foarte mare dificultate, cu 3—2, pe Elena Condicaru, ultimul set revenindu-i cu 23—21.

Lidia Ilie, ca și Ligia Lupu — reprezentante ale „noului val" — au avut comportări oscilante. În timp ce eleva Luciei Slăvescu a cîștigat, de pildă, cu 3—1 la Carmen Crișan, pierzînd apoi la Viorica Moldovan cu 2—3 și la Maria Corodi cu 0—3 (!), Clujeanca Ligia Lupu a pierdut după dispute strînse la Vlaicov și Crișan, dar net în fața Mariei Corodi.

Interesant de urmărit se anunțau din start întrecerile băieților, încercarea juniorilor de a lărgi breșa făcută printre jucătorii fruntași la campionatele naționale disputate la Arad în luna decembrie. Acuzînd însă consecuția mult prea densă a concursurilor în această lună, tinerii jucători n-au mai putut să se impună. Astfel, doar Popovici obținînd șapte victorii, s-a intercalat printre jucătorii ce domină, de obicei, competițiile noastre interne. Chiar și acesta a pierdut, însă, în confruntarea directă cu un alt reprezentant al tinerelor talente, Firănescu. Buzescu și Romanescu au fost departe de forma arătată la Arad, deși timpul scurt de atunci nu poate fi invocat pentru pierderea formei. În timp ce primul n-a obținut nici o victorie, buzoianul Romanescu a trebuit să se mulțumească cu două. Mult prea puțin pentru cei doi „puști" ! Clujeanul

Paul SLĂVESCU

(Continuare în pag. a 2-a)

VOLEI

JOCURILE MONDIALE UNIVERSITARE, OBIECTIV PRINCIPAL ÎN '73

Amănunte despre bogatul program internațional al anului

Simbătă dimineața, împreună cu antrenorii federali **Nicolae Sotir** și **Nicolae Tărchilă**, cu prof. **Nicolae Humă**, cel ce are în grijă națională noastră feminină, am căutat să vedem care va fi activitatea internațională a reprezentativelor de volei în 1973. Mai întîi o constatare generală : în ciuda faptului că, la seniori, nu vor avea loc nici campionate europene și nici mondiale, 1973 va fi un an plin pentru voleiul nostru.

„Din punctul nostru de vedere, turneul de volei din cadrul Jocurilor Mondiale Universitare de la Moscova (15—25 august) constituie obiectivul principal", a început N. Sotir. Interlocutorul nostru a continuat astfel : **„Turneul masculin al J.M.U. e bine venit pentru că, în politica federației noastre privind pregătirile în vederea J.O. de la Montreal, primul an al acestui ciclu coincide cu o remaniere masivă a loturilor olimpice printr-o infuzie mare de jucători tineri care să poată atinge valoarea maximă în 1976. Și cum acești tineri sînt în marea lor majoritate studenți și elevi, vom putea prezenta deci, niște echipe în alcătuire nouă, care să se rodeze și cu acest prilej. Pînă la J.M.U., reprezentativa masculină va urma un program de pregătire adecvat și va lua parte la o serie de verificări internaționale. Paralel va ființa anul acesta și o a doua selecționată, ce nu va cuprinde jucători din totul pentru Universiadă ; fiecare echipă cu programul ei"**.

Cea mai importantă dintre aceste verificări va fi prilejuită de participarea la Jocurile Balcanice de volei, organizate în țara noastră, la Timișoara, între 21—26 mai. Și-au anunțat participarea Albania, Bulgaria, Grecia, Iugoslavia și Turcia. Paralel, tot la Timișoara va avea loc și Balcaniada la volei feminin.

Să notăm că, în continuare, băieții vor lua parte la un turneu internațional în Polonia (17—21 iulie), urmat imediat de un altul în R. D. Germană (22—29 iulie). Pregătirile pentru J.M.U. vor fi încheiate cu participarea la „Trofeul Tomis", organizat la Constanța, între 6—10 august. De pe acum au confirmat participarea selecționata studențească a Japoniei și echipele reprezentative ale Uniunii Sovietice, Cehoslovaciei, Poloniei și Bulgariei.

Cealaltă reprezentativă își va face debutul la o competiție organizată la Moscova, cu începere de la 8 mai, cu prilejul aniversării clubului T.S.K.A. Aceiași jucători vor fi prezenți la „Cupa Tungsram" (Ungaria, 26—29 august), ca și la o altă competiție internațională anunțată pentru luna septembrie în Cehoslovacia.

Tot în septembrie, și tot în Cehoslovacia, va avea loc „Cupa Mondială", la care echipa României nu va fi însă prezentă decît dacă nu va participa vreuna dintre reprezentativele calificate. În cazul în care nici un loc nu va fi vacant, lotul nostru național are în proiect un turneu în R. P. Chineză și Japonia.

Deosebit de interesant se anunță și programul internațional al reprezentativei feminine. În afara unor întîlniri bilaterale cu tot ce are mai bun voleiul feminin european, este anunțată, pe lîngă Turneul balcanic de la Timișoara, participarea la un turneu la Katowice (11—16 iulie), apoi la „Trofeul Tomis" (Constanța, 24—28 iulie; vor fi prezente echipele naționale ale R. D. Germane, Cehoslovaciei, Poloniei și Ungariei, precum și o formație de club din Japonia) și la Jocurile Mondiale Universitare de la Moscova.

O activitate mai bogată ca de obicei — demonstrînd interesul tot mai mare acordat de F. R. Volei „schimbului de mîine" — vor avea reprezentativele de juniori și junioare care se vor alinia și la cea mai importantă competiție continentală : campionatele Europei (4—15 septembrie, în Olanda), la care vor fi prezenți jucătorii născuți în 1953 și mai tineri. Iată punctele principale din programul acestor echipe : 2—6 mai, turneu de cîte trei jocuri în R. D. Germană ; 12—14 iulie, turneu internațional în România la Rm. Vîlcea ; 25—30 iulie, Balcaniada juniorilor și junioarelor, în Grecia. Echipa feminină va fi prezentă, alături de alte nouă reprezentative, la „Turneul Prieteniei" organizat anul acesta în R.P.D. Coreeană (17—25 august), în timp ce competiția similară a băieților va fi organizată în Bulgaria (5—15 august). La aceste ultime două întreceri vor fi prezenți sportivi născuți în 1955 și mai tineri.

În sfîrșit, cele mai tinere reprezentative vor lua startul și la „Turneul capitalelor", organizat în mai, la București. Și-au anunțat participarea selecționatele orașelor Moscova, Varșovia și Praga, alături de cele ale Bucureștiului.

Nu ne rămîne decît să urăm succes formațiilor tricolore și antrenorilor lor în bogatul program internațional ce-l vor parcurge în 1973.

Mircea TUDORAN

TIR

PERFORMERII CONCURSULUI DE VERIFICARE

(Urmare din pag. 1)

cum pot fi luate în considerație și cifrele obținute de pistolarii **Lucian Giușcă, Mihai Teodor** și juniorul brașovean **Ionel Andrei.**

Destul de greu de explicat comportarea slabă a adversarelor Anișoarei Matei ca și tuturor trăgătoarelor de pușcă, a căror evoluție la acest ultim concurs înaintea campionatelor europene, n-a fost deloc convingătoare. Dimpotrivă ! Asupra aspectelor mai importante reliefate de întrecerile pe care le-am urmărit, vom avea posibilitatea să mai revenim.

Proba de pușcă cu aer comprimat a revenit lui Petre Sandor *(Steaua)*

REZULTATE TEHNICE : pistol cu aer comprimat 40 „diabolouri" — seniori : 1. D. Iuga 384 p. 2. L. Giușcă 377 p. 3. M. Teodor 376 p. 4. C. Maghiar 375 p. 5. A. Gered 374 p. 6. A. Cristea 372 p ; **senioare : 1. Anișoara Matei 380 p.** 2. Ana Buțu 362 p. 3. Monica Șerban 355 p. 4. Olimpia Demetriade 353 p. 5. Liliana Ionescu 346 p. 6 Viorica Mihalcea 345 p ; **juniori : 1. I. Andrei 370 p.** 2. M. Vieru 364 p. 3. E. Ciutea 363 p ; **junioare : 1. Silvia Rat 368 p.** 2. Carmen Dobre 345 p. 3. Cristina Paraschivescu 340 p. **Pușcă cu aer comprimat 40 „diabolouri" — seniori : 1. P. Sandor 382 p.** 2. I. Trăscăveanu 377 p. 3. E. Satala 377 p. 4. I. Codreanu 374 p. 5. T. Coldea 368 p. 6. M. Spătaru 368 p ; **senioare : 1. Marina Tomescu 369 p.** 2. Veronica Stroe 368 p. 3. Magda Borcea 366 p. 4. Edda Baia 366 p. 5. Ioana Șerbănescu 359 p. 6. Iuliana Herțea 353 p ; **juniori : 1. Gh. Barbu 366 p.** 2. R. Nicolescu 365 p. 3. D. Lucache 360 p ; **junioare : 1. Dumitra Matei 364 p.** 2. Mariana Mihăilă 363 p. 3. Vasilica Manea 360 p.

Clasament general (prin adițiune de puncte) : **1. DINAMO BUCUREȘTI 130 p. — cîștigătoarea „Cupei primăverii", 2. Steaua 55 p. 3. I.E.F.S. 48 p.** 4. Metrom Brașov 41 p. 5. Metalul București 37 p. 6. Petrolul Ploiești 28 p. 7. Olimpia București 20 p. 8. Școlarul București 18 p. 9. Medicina Iași 17 p. 10. Unirea Focșani 12 p.

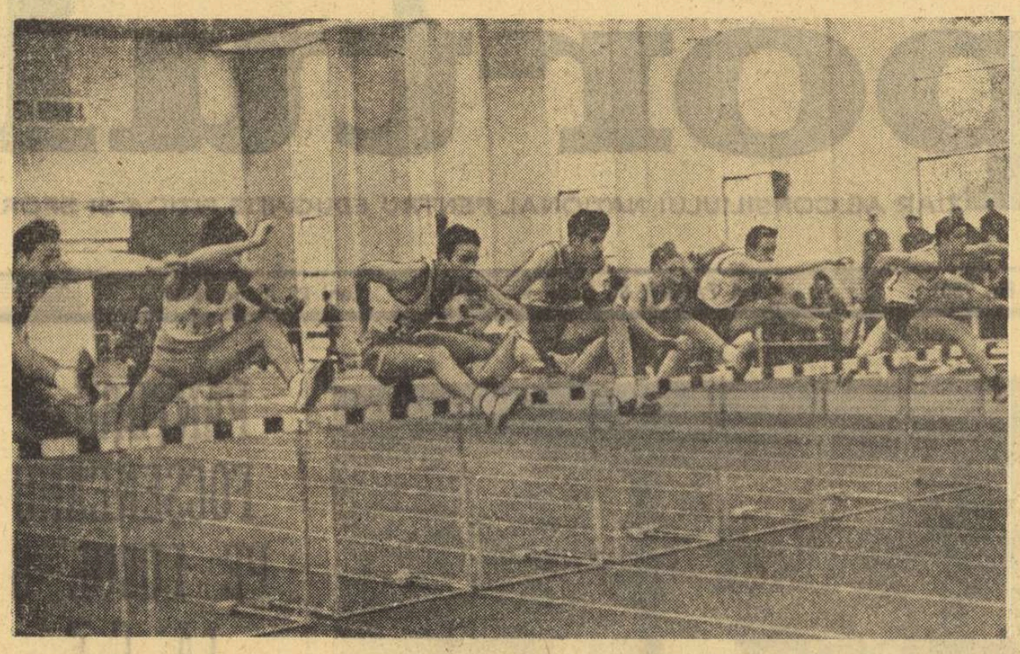

Aspect din finala probei de 50 m garduri juniori II (al III-lea din stînga, Em. Alexe, primul clasat).

ATLETISM

CAMPIONATUL MUNICIPIULUI BUCUREȘTI

VICTOR GRIGORE, NOUL RECORDMAN DE JUNIORI II LA ARUNCAREA GREUTĂȚII

În cadrul campionatelor de atletism pentru seniori și juniori II ale Municipiului București, desfășurate în sala „23 August" am avut plăcerea să fim martori la două performanțe record de juniori de categoria a II-a. Unul egalat și consemnat în numărul de ieri al ziarului nostru (Mihaela Stoica, 7,7 sec. la 50 mg), altul, nou record la aruncarea greutății. Noua performanță măsoară 14,83 m și aparține brăileanului *Victor Grigore*, pregătit de profesorul *Ion Moroiu* (vechiul record : 14,78 m, Paul Neagu, 1971).

Consemnăm cu satisfacție evoluția superioară a maestrei emerite a sportului *Valeria Bufanu*, care atît în seriile, cît și în finala probei de 60 m garduri s-a apropiat la o zecime de secundă de recordul național ce îi aparține (8,2 sec.). Considerăm că această constanță la început de sezon, coroborată cu tenacitatea specifică campioanei noastre, reprezintă un semn pentru un apreciabil salt calitativ în apropiatele confruntări majore ale sezonului.

Concursul, deși nu s-a caracterizat prin performanțe de valoare ridicată, a fost interesant prin lupta pentru întîietate, și, poate, datorită participării — grație amabilității organizatorilor — unor atleți din provincie (Brăila, Cluj, Constanța, Pitești și Ploiești).

Rezultate tehnice : SENIORI 60 m — Șt. Lăzărescu (C.A.U.) 6,7, V. Sărucan (C.S.M. Cluj) 6,7, T. Petrescu (C.A.U.) 6,8, M. Ling (C.A.U.) 6,8 ; lungime — M. Zaharia (Rapid) 7,42 m, V. Sărucan 7,23 m, Ș. Ciochină (Metalul) 7,18 m ; greutate — Ad. Gagea (Dinamo) 16,69 m, M. Iordan (Dinamo) 16,43 m, P. Neagu (Lic. 35) 15,71 m. *SENIOARE :* 60 mg — V. Bufanu 8,3, El. Mîrza (Dinamo) 8,6 , V. Biduleac (Constructorul) 8,8 ; înălțime — E. Teodorescu (Dinamo) 1,70 m, Al. Popescu (Steaua) 1,65 m ; greutate — M. Constantin (Dinamo) 13,70 m, V. Brad (Progresul) 13,63 m, G. Ionel (C.A.U.) 12,45 m. *JUNIORI II :* 50 mg — Em. Alexe (Ș.S.A.) 7,5, P. Ionescu (Ș.S.A.) 7,6, T. Căprăroiu (C.A.U.) 7,6 ; triplu salt — P. Apostol (Viitorul) 13,42 m, E. Petrescu (Viitorul) 13,32 m, Gh. Popa (Dinamo) 12,74 m ; înălțime — D. Oprea (C. S. Brăila) 1,94 m, A. Oslobeanu (Lic. 35) 1,91, F. Constantin (Viitorul) 1,88 m ; prăjină — L. Mînecan (C.S.Ș.) 3,30 m, I. Constantinescu (Constructorul) 3,10 m, I. Stamatescu (C.S.Ș.) 3,10 m ; greutate — V. Grigore (C. S. Brăila) 14,83 m (nou record), N. Stoica (Ș.S.A.) 14,55 m, W. Vogel (Ș.S.A.) 14,53 m. *JUNIOARE II :* 50 m — C. Călinescu (Ș.S.A.) 6,7, D. Melinte (Lic. 35) 6,8, A. Nedelea (Ș.S.A.) 6,9 ; lungime — M. Stoica (Ș.S.A.) 5,24 m, Al. Sandu (Ș.S.A.) 5,20 m, El. Ivan (C.S.Ș.) 5,12 m ; înălțime — C. Gosler (Ș.S.A.) 1,55 m (în baraj 1,60 m), M. Șerban (C. Ș. Brăila) 1,55 m, N Ilie (Ș.S.A.) 1,50 m ; greutate — L. Georgescu (Steaua) 11,83 m, M. Vasile (Ș.S.A.) 9,55 m.

La sfîrșitul acestei săptămîni, tot în sala „23 August", se vor desfășura campionatele municipale, deschise juniorilor de categoriile I și a III-a.

C. M. MUREȘANU, coresp

RUGBY

ÎNCĂ O DOVADĂ A PASIUNII

Este cunoscut faptul că mișcarea rugbystică din țara noastră a primit, în urmă cu cîțiva ani, un impbold consistent prin organizarea unui campionat de rugby în rețeaua școlară a Ministerului Transporturilor și Telecomunicațiilor.

Mergînd pe linia îmbunătățirii continue a acestei activități, la începutul acestui an, în București — din inițiativa și în organizarea Direcției de personal și învățămînt (director : tov. Ion Lepădatu) — a fost inițiată o nouă acțiune : un curs de instruire cu profesorii de educație fizică din Timișoara, Tecuci, Bacău, Pitești, București și Craiova care activează în școlile profesionale și liceele de specialitate ale M.T.Tc. și se ocupă, în unitățile respective, de rugby.

Cîteva date privind această inițiativă am aflat de la inspectorul școlar **Dan Ion** — nume cunoscut pentru pasiunea și priceperea depusă în slujba dezvoltării acestei discipline sportive : **„Organizat în ideea transformării substanțiale a mișcării rugbystice din școlile aparținînd de M.T.Tc. într-o activitate de calitate — și în ultimă instanță chiar de performanță — cursul a reunit 25 de profesori-cursanți dornici să-și îmbogățească bagajul de cunoștințe rugbystice, de a se specializa. Referatele, lecțiile, orientate pe probleme de organizare și metodică specifică condițiilor școlilor din cadrul ministerului amintit — susținute de specialiști din rugbyul românesc : conf. univ. Nicolae Pădureanu, ing. Viorel Moraru, dr. Gabriel Eftimescu, asist. univ. Vasile Constantin, ing. Radu Demian, Ion Balcan ș.a. — au dat posibilitate participanților să se orienteze mai bine, dar, mai ales, să tindă a transpune în viață ideea formării unor centre puternice de rugby în orașele din care provin. Vom repeta asemenea cursuri".**

Cu totul remarcabilă pasiunea pentru rugby în unitățile școlare din cadrul Ministerului Transporturilor și Telecomunicațiilor.

TENIS

IUDITH DIBAR-GOHN ȘI TOMA OVICI, CÎȘTIGĂTORI AI „CUPEI UNIRII"

(Urmare din pag 1)

punîndu-și adversara în situația de a o... aplauda. Astfel, primul set s-a terminat cu 7—5 în favoarea lui Gohn.

Virginia Ruzici a început setul al doilea decisă să egaleze. Și-a înscris în cont primele două ghemuri, apoi cedează unul : 2—1, majorează la 3—1, pentru ca următorul ghem să-l piardă : 3—2. Cîștigă încă unul pe serviciul lui Gohn (4—2), pentru ca imediat jucătoarea brașoveancă să reducă scorul la numai un ghem diferență : 4—3 pentru Ruzici. La 5—3 Ruzici mai avea nevoie de un singur punct pentru a cîștiga setul și a face 1—1. Dar nici de data aceasta n-a putut trece de Gohn, care, revenindu-și, cîștigă și al doilea set cu 7—5 și odată cu el și meciul. A fost o partidă de mare spectacol în care campioana țării, Iudith Gohn, a cîștigat pe merit. Dar învinsa sa nu are mai puține merite în acest spectacol de tenis, Virginia Ruzici confirmînd din nou clasa de joc pe care a atins-o.

În finala masculină am asistat din nou la o răsturnare de scor de-a dreptul incredibilă. **Toma Ovici** — clasat pe locul al II-lea în clasamentul federației noastre de specialitate, pe anul 1972 — l-a avut ca adversar pe campionul României, jucătorul dinamovist **Viorel Marcu.** Acesta, nedezmințindu-și suporterii — veniți în număr mare să-l vadă în acest meci —, dar mai ales confirmînd forma bună în care se află în sezonul de tenis pe teren acoperit, a început meciul cu Ovici decis să cîștige. Dar precizia loviturilor lui Ovici, viteza de execuție și finețea cu care ne-a obișnuit Ovici, au fost și de data aceasta „armele" principale pe care le-a aruncat în luptă. Astfel că la puțin timp după începerea meciului, scorul îi era favorabil cu 4—1 jucătorului de la Progresul. Aici a intervenit momentul dramatic pentru Ovici. Parcă atunci ar fi intrat pe teren, Viorel Marcu a început să lupte pentru fiecare minge cu o dîrzenie demnă de toată stima. Întrebuințînd o gamă de lovituri foarte bogată (servicii și smeciuri puternice, loburi, mingi lifătate), el a reușit nu numai să egaleze, dar să cîștige setul cu 7—5.

În setul al doilea, la situația de 5—3 în favoarea sa și mecibol, V. Marcu pierde minge după minge și Ovici egalează : 5—5. Ovici își dă seama că acesta este momentul hotărîtor al meciului, joacă exact și eficace și cîștigă setul : 7—5. În setul decisiv, V. Marcu, sleit de puteri și nevoind să creadă parcă o realitate, tristă pentru el, dar adevărată, nu mai este în stare să opună o rezistență notabilă și pierde cu 2—6. Deci : T. Ovici — V. Marcu 5—7, 7—5, 6—2.

În finala de dublu, Santei, Sotiriu au dispuns cu 3—6, 6—3, 6—3 de V. Marcu, Hărădău.

JUDO

LOTUL DE TINERET PENTRU CAMPIONATELE INTERNAȚIONALE

La sfîrșitul acestei săptămîni, simbătă și duminică, va avea loc în sala Floreasca o importantă competiție de judo organizată de țara noastră — **Campionatele internaționale de tineret.** Iată lotul ce va fi aliniat la startul acestor întreceri : **cat. 63 kg :** Dorel Vitan (Dinamo București), Alexandru Filip (Dinamo Brașov), Gheorghe Marin (Șc. sp. 2, București) și Ion Botezatu (Șc. sp. Orașul Gh. Gheorghiu-Dej) ; **cat. 70 kg :** Cornel Roman (Dinamo București), Loghin Lazăr (Vagonul Arad), Adrian Hazincop (Șc. sp. Unirea Iași), Grigore Pălțineanu (Șc. sp. Orașul Gh. Gheorghiu-Dej) și Ion Petrof (Șc. sp. 2, București) ; **cat. 80 kg :** Constantin Melnic (Rapid București), Iosif Ianoși și Ladislau Pall (Dinamo Brașov), Costică Sauciuc și Ion Moraru (Șc. sp. Unirea Iași) ; **cat. 93 kg :** Ionel Filip (Știința Mediaș), Dinu Nichifor (Șc. sp. Unirea Iași), Tiberiu Solomon și Istvan Szanto (Șc. sp. Miercurea Ciuc) ; **cat. 4-93 kg :** Constantin Georgescu (Universitatea Craiova), Iacob Codrea (Dinamo Brașov). Günter Lintz (Agronomia Timișoara) și Lazăr Uscă (Vagonul Arad). Antrenorii lotului nostru de tineret sînt Gheorghe Donciu (București) și Constantin Bogdan (Timișoara).

PRONOSPORT

I.	Cagliari — Bologna	1
II.	Fiorentina — Internazionale	2
III.	Juventus — Roma	1
IV.	Lanerossi — Atalanta	x
V.	Lazio — Napoli	1
VI.	Milan — Verona	1
VII.	Palermo — Ternana	x
VIII.	Sampdoria — Torino	1
IX.	Ascoli — Como	1
X.	Catania — Brindisi	x
XI.	Foggia — Varese	1
XII.	Lecco — Genoa	x
XIII.	Taranto — Perugia	1

Fond de premii : 367.309 lei.

Plata cîștigurilor la acest concurs se face astfel :

— În Capitală, începînd din 26 ianuarie pînă la 7 martie 1973, inclusiv ;

— În țară, de la 29 ianuarie pînă la 7 martie 1973, inclusiv.

TENIS DE MASĂ

ELEONORA VLAICOV ȘI ȘERBAN DOBOȘI — NEÎNVINȘI

(Urmare din pag. 1)

Șerban Doboși a știut să treacă peste dificultățile întîlnite în sala Floreasca, terminînd în cele din urmă, învingător, fără a înclina steagul. De remarcat că Șerban Doboși și-a luat revanșa cu același scor (3—2), în fața campionului național pe 1972, Teodor Gheorghe care îl învinsese la ultima ediție în finala probei de simplu. Totuși, cel mai spectaculos meci al reuniunii de duminică a fost cel care a opus pe Gheorghe lui Luchian. A terminat învingător cu 3—0.

REZULTATE — FETE : Vlaicov cu Crișan 3—0, **Lunțeanu** 3—1, Ilie 3—1, Filimon 3—0 ; **Crișan** cu Corodi 3—1, Condicaru 3—2, Moldovan 3—0 ; **Ilie** cu Filimon 3—0, Corodi 0—3 ; **Lupu** cu Corodi 0—3, Condicaru 3—0, Moldovan 3—1 ; **Corodi** cu Lunțeanu 3—0 ; **Condicaru** cu Moldovan 3—1, Lunțeanu 3—0 ; **Filimon** cu Lunțeanu 3—2. **Clasament final : 1. Eleonora Vlaicov 8 v (24—6),** 2. Carmen Crișan 6 v (19—5). 3. Lidia Ilie 5 v (18—10), 4. Maria Corodi 4 v (15—13), 5. Ligia Lupu 4 v (16—16), 6. Elena Condicaru 3 v (13—15), 7. Viorica Moldovan 3 v (19—20), 8. Camelia Filimon 2 v (10—20), 9. Mihaela Lunțeanu 1 v (10—23). **BĂIEȚI : Doboși** cu Singeorgian 3—1, Buzescu 3—1, Gheorghe 3—2, Moraru 3—0, Luchian 3—2, Ovanez 3—2 ; **Gheorghe** cu Firănescu 3—0, Romanescu 3—0, Moraru 3—0, Stamatescu 3—0, Luchian 3—0 ; **Giurgiucă** cu Romanescu 3—0, Stamatescu 3—0, Bobocică 3—1, Antal 3—0, Popovici 0—3, Singiorgian 3—1 ; **Popovici** cu Moraru 3—0, Bobocică 2—3, Ovanez 0—3, Buzescu 3—0, Firănescu 2—3 ; **Luchian** cu Antal 3—2, Popovici 3—0, Singiorgian 3—1, Moraru 3—0 ; **Ovanez** cu Bobocică 3—2, Antal 3—0, Singiorgian 1—3, Moraru 3—1 ; **Bobocică** cu Firănescu 1—3, Romanescu 3—0, Stamatescu 3—1 ; **Buzescu** cu Stamatescu 1—3, Antal 0—3, Singiorgian 0—3 ; **Firănescu** cu Romanescu 3—0, Stamatescu 0—3, Antal 3—0 ; **Moraru** cu Singiorgian 0—3 ; **Romanescu** cu Antal 3—0. **Clasament final : 1. Dobosi 13 v (39—13),** 2. Gheorghe 11 v (35—11). 3. Ovanez 10 v (34—13). 4. Giurgiucă 9 v (30—15), 5. Luchian 9 v (29—20), 6. Bobocică 8 v (30—18), 7. Popovici 7 v (26—22), 8. Singiorgian 6 v (24—24), 9. Firănescu 5 v (19—28), 10. Moraru 5 v (17—27), 11. Antal 3 v (15—31), 12. Stamatescu 3 v (16—33), 13. Romanescu 2 v (10—35), 14. Buzescu 0 v (7—39).

BASCHET

MIERCURI EVOLUEAZĂ LA BUCUREȘTI, ÎN CUPA CUPELOR,

JUGOPLASTIKA SPLIT, O REPREZENTANTĂ DE SEAMĂ A SPORTULUI IUGOSLAV

Miercuri seara (ora 20), în sala Floreasca, echipa masculină de baschet Steaua susține primul său meci în sferturile de finală ale „Cupei cupelor", jucînd cu redutabila formație iugoslavă **Jugoplastika Split.** Reprezentantă a unei țări în care acest sport cunoaște o evoluție și succese cu totul remarcabile (Iugoslavia este deținătoarea titlului de campioană mondială), Jugoplastika vine la București cu o carte de vizită impresionantă și cu un lot foarte valoros.

Trebuie menționat că, deși fiinșează în primul eșalon al baschetului iugoslav de mai bine de un deceniu, Jugoplastika a reușit performanțe de răsunet de abia în ultimii ani, cînd a cucerit titlul de campioană (1971) și „Cupa" (1972). Prin victoria din 1971, formația iugoslavă și-a cîștigat dreptul de a participa la C.C.E. și a ajuns pînă în finală unde, evoluînd la Tel Aviv, a cedat la limită (69—70) în fața echipei Ignis Varese. După cîteva zile, Jugoplastika a susținut un nou final dramatic, de astă dată cu Steaua roșie Belgrad, pentru titlul de campioană a Iugoslaviei. La Ljubljana, 12 000 de spectatori au fost martorii dramei trăită de baschetbaliștii de la Jugoplastika. Aceștia au condus aproape tot timpul, dar au fost egalați (85—85) în ultimele secunde. În prelungiri, belgrădenii au învins cu 107—104 și l-au privat, astfel, pe sportivii din Split de satisfacția celui de-al doilea titlu.

În acest sezon, Jugoplastika Split este lipsită de aportul lui **Petar Skansi,** plecat în Italia, și din această cauză rezultatele înregistrate în disputatul campionat al Iugoslaviei nu sînt dintre cele mai favorabile. În compensație, Jugoplastika încearcă să-și mențină prestigiul prin performanțele ce le obține în „Cupa cupelor" și vizează chiar cucerirea trofeului. Deocamdată a trecut peste trei „hop"-uri și urmează ca miercuri să susțină al patrulea examen, în fața echipei românești Steaua.

Referitor la caracteristicile formației, specialiștii susțin că jocul lui Jugoplastika este, alături de cel practicat de Steaua roșie Belgrad, cel mai spectaculos din campionatul țării. Viteza de execuție este arma cea mai puternică a team-ului din Split. Cu un conducător de joc de valoarea lui **Rato Tvrdici** (căpitanul echipei, de 158 de ori component al reprezentativei iugoslave), cu internaționalii **Solman** și **Prug** excelenți realizatori de la distanță, cu pivoți redutabili ca **Matura** și **Manovici,** Jugoplastika dorește să continue șirul victoriilor din actuala ediție a „Cupei cupelor". Pentru aceasta, Rato Tvrdici, Solman et. comp. sînt hotărîți să „scoată" un rezultat cît mai bun la București, care să le faciliteze misiunea în partida retur, de la Split, unde cei 5 000 de spectatori creează o ambianță cu totul specifică și fac ca Jugoplastika să devină aproape invincibilă.

DUȘAN BUGARIN

FIȘA ECHIPEI JUGOPLASTIKA SPLIT

Campioană a Iugoslaviei în 1971 ; a cucerit Cupa Iugoslaviei în 1972. Lotul (între paranteze, talia și vîrsta) : Skarici (1,80 — 21), Grghin (2,00 — 18), Tudor (1,86 — 19), Graso (1,96 — 24), L. Tvrdici (1,94 — 31), R. Tvrdici (1,85 — 29), D. Tvrdici (1,89 — 25), Prug (1,96 — 28), Solman (1,99 — 24), Matura (2,03 — 22), Manovici (1,80 — 24), Krstulovici (2,03 — 21). Antrenor : Srgian Kalember. Media vîrstei : 21,8 ani ; media de înălțime : 1,93 m. Formația de bază : R. Tvrdici, Solman, Prug, Manovici, Matura.

Rezultatele obținute pînă acum în Cupa cupelor : 65—72 și 79—71 (total 144—143) cu Levski Sofia, 99-84 și 92—82 (191—166) cu M.T.W. Giessen (în calificări), 90—71 și 62—76 (total 152—147) cu Juventud Badalona (în prima etapă a sferturilor de finală).

CLASAMENTELE LA ZI ALE CUPELOR EUROPENE

În rîndurile de mai jos, publicăm clasamentele la zi ale grupelor sferturi de finală ale cupelor europene la baschet masculin. Precizăm : se acordă două puncte pentru meci cîștigat (scor favorabil după două întîlniri) și un punct pentru meci pierdut pe teren. La neprezentări, nu se acordă nici un punct.

C.C.E.

GRUPA A

1. Steaua r. Belgrad	1	1	0	205-201	2
2. Simmenthal Milano	1	1	0	168-166	2
3. Real Madrid	1	0	1	166-168	1
4. Maccabi Tel Aviv	1	0	1	201-205	1

GRUPA B

1. T.S.K.A. Moscova	1	1	0	177-144	2
2. Ignis Varese	1	1	0	185-171	2
3. Slavia Praga	1	0	1	171-185	1
4. **Dinamo Buc.**	1	0	1	144-177	1

CUPA CUPELOR

GRUPA A

1. Mobilquatro Milano	1	1	0	183-162	2
2. Spartak Brno	1	0	1	162-183	1
3. Spartak Leningrad	0	0	0	0- 0	0

GRUPA B

1. Jugoplastika Split	1	1	0	152-147	2
2. Juventud Badalona	1	0	1	147-152	1
3. **Steaua Buc.**	0	0	0	0- 0	0

HIPISM

DRIVERI GRAȘI — DRIVERI SLABI

„Ce cal frumos ! Dar nu putem să jucăm pe el. N-o să cîștige. Nu vezi ce gras e ăsta care-l conduce ?" Asemenea afirmații ne-a fost dat să auzim, nu o dată, din partea neofiților popositi din curiozitate în incinta hipodromului din Ploiești. Desigur că obișnuiții cîmpului de curse înțeleg imediat cui era adresată o asemenea remarcă. E vorba de antrenorul-driver Nicolae Gheorghe cu cele 116 kg ale sale. E mult, nu ? Această problemă a greutății suportate de trăpași în alergări nu este nouă. Deși existența calului de trap datează de peste 80 de ani în România, totuși, ciudat, subiectul n-a fost abordat niciodată în presă. Lămuririle s-au efectuat de la inițiați la spectatori, verbal, între două curse. Metoda nu putea fi, însă, eficientă. Acesta este de fapt motivul care ne-a îndemnat să abordăm un asemenea subiect în cadrul rubricii noastre. Ca atare, să etalăm precizările de rigoare.

Răsfoind filele istoriei hipice utilnim o asemenea clauză încă de la organizarea primelor curse de trap. Astfel, de la primele alergări pe pistă și pînă în 1936, pe toate hipodromurile din lume regulamentele prevedeau că greutatea minimă pe care trebuia s-o suporte oricare trăpaș într-o alergare era de 75 de kg. Bineînțeles, sulkyul nu intră în discuție. Așadar, fiecare driver care nu atingea o asemenea greutate era obligat să și-o completeze cu plăci de plumb plasate la perna din șeaunul sulkyului. Cei ce depășeau granița celor 75 de kg era de la sine înțeles că suportau de bunăvoie diferența. În trecutul curselor noastre de trap driveri ca C. Hanson, Gh. Mihăilescu, Serghie Corol, Gheorghiță Crainic, Themistocle Tassopol etc. erau oameni de peste o sută de kilograme. Însăși Cleo Christodorescu — prima femeie antrenor-driver din țara noastră — depășea o asemenea greutate. Și, totuși, plusul de greutate nu l-a împiedicat niciodată pe cel mai sus citați să recolteze succese remarcabile. Excepîndu-l pe St. Ionescu-Bordei și Ivan Corsak, mai greu ne vine să relevăm comportarea celor situați mult sub această greutate !...

Din mii de curse disputate, este consemnat un singur caz, la noi, de descalificare a unui trăpaș cîștigător, pentru că, după alergare, la cîntar, i-au lipsit... 500 de grame din cele 75 de kg ! Evenimentul s-a petrecut în 1934 și „eroul" a fost Mitică Dobrescu. Acesta, a pierdut o cursă „muncită" cu Champion din vina exclusivă a cantaragiului de pe hipodromul Floreasca care nu a observat inexactitatea greutății înainte de cursă, ci numai după, adică atunci cînd, de fapt, erau de față și adversarii șoșiți pe celelalte locuri ! Evident, cazul a fost plin de stupiditate, dar protestele vehemente ale pariorilor s-au sfărîmat sub implacabilul „dura lex, sed lex !..."

Deci, multe decenii s-a socotit că diferențele dintre greutățile driverilor trebuie totuși echilibrate. Dar studiul întreprins în această direcție de către specialiștii din diferite țări a dus la unanima concluzie că, în alergările de trap, greutatea fiind TRACTATĂ și nu PURTATĂ, ca în cursele de galop — în care echilibrarea șanselor concurenților se face prin jocul greutăților — nu există nici o influență asupra acțiunii calului. Ca atare, peste tot în probele trăpașilor greutatea a devenit liberă. Fiecare driver cu greutatea corporală naturală. De altfel, referindu-ne la situația existentă pe hipodromul ploieștean, menționăm că Avram are 104 kg, Ion Oană 101 etc., deci cazul lui Nicolae Gheorghe nu este chiar o excepție. Fără să efectuăm o pledoarie pentru calitatea lui de driver, vom specifica doar amănuntul că el a fost cel care, în ultimii ani, a condus o serie de elemente de prim rang la realizarea recordurilor acestora — Bosfor 21.7, Jăratec 23.9, Bucur 24. În concluzie, plusul lui de greutate nu trebuie privit ca un balast. La antipod, Traian Dinu, cu 63 de kg, nu mai reușește de cîțiva ani să obțină succese !... Driveri grași sau driveri slabi ? Mai de grabă este vorba de sinceritatea sentimentelor cu care se pleacă din start. Dar asta e cu totul altceva decît ceea ce ne-am propus să lămurim cititorii rubricii noastre !...

Niddy DUMITRESCU

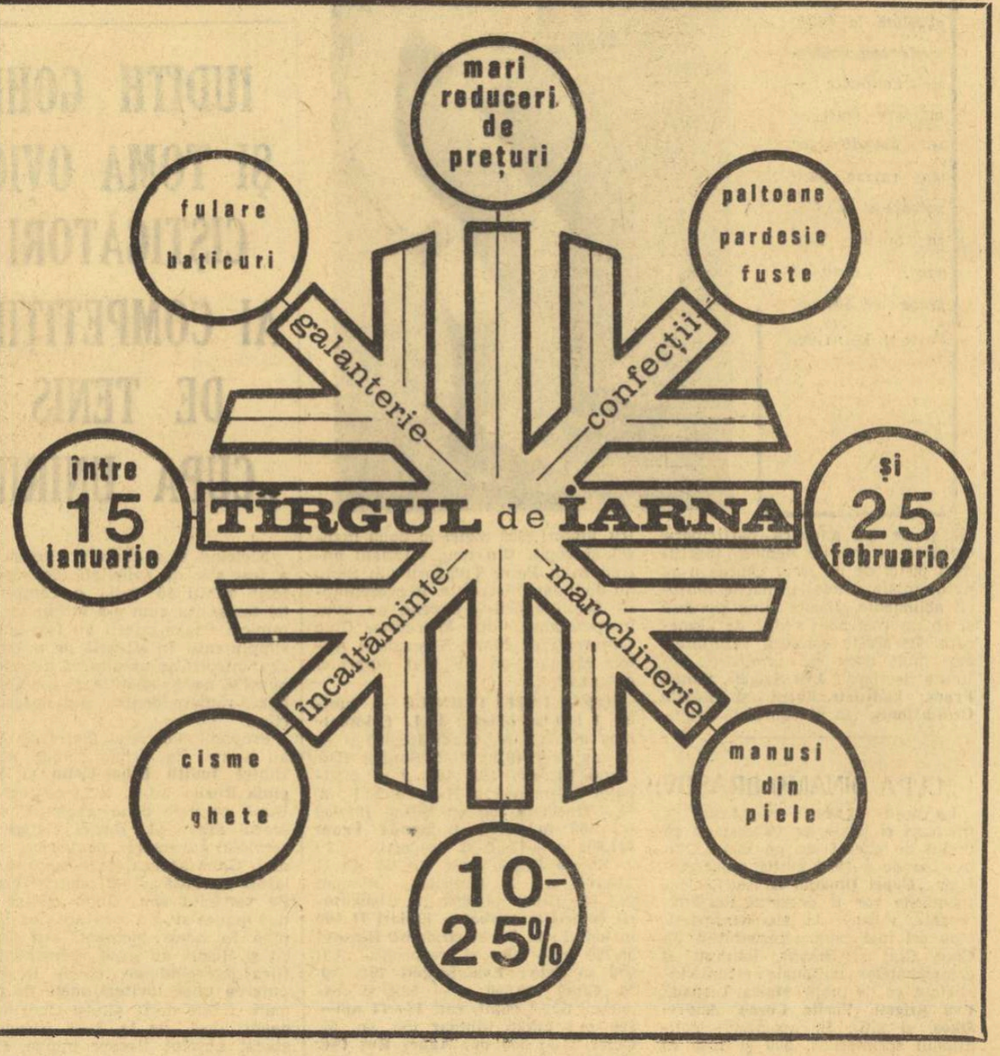

fotbal

LA STEAUA „LUPTĂ GREA“ PENTRU UN LOC ÎN PRIMUL 11

— **Acum zece minute au plecat sus, la Poiana** — ni se spune de la „recepția“ Casei Armatei din Brașov.

În aceste zile, sus la Poiana, toată lumea știe că Steaua se pregătește în apropierea complexului sportiv. Cînd am ajuns în frumoasa stațiune, **Negrea, Tătaru, Ciugarin, Năstase, Voinea** și ceilalți jucători bucureșteni efectuaseră o încălzire de aproape... 2 000 de metri. Acolo, pe o porțiune de drum în pantă, mai puțin circulată, profesorul Elias Baruch trecuse la al doilea exercițiu al antrenamentului de dimineață: o alergare ușoară pe o distanță de 100 m., cu interval de revenire. Grupul de jucători urcă și coboară panta de 12 ori. Doctorul Ghimpețeanu sondează atent pulsurile. Totul este în perfectă ordine. Pauzele dintre următoarele 6 alergări pe o distanță de 200 m (al 2-lea exercițiu) sînt rezervate unor extensii făcute pe... mesele din fața cabanei din apropiere. Profesorul Baruch cronometrează cu precizie intervalele. De fiecare dată plutonul pornește din start ca din... pușcă. Omul care răspunde de pregătirea fizică a jucătorilor militari îi mai temperează. Antrenorul Constantin îi replică, ascunzîndu-și un sentiment de mulțumire: **„Lasă-i, frate, să alerge cît pot de repede“.** Ultimul punct din programul antrenamentului de dimineață: obișnuita porție de cros. Pe un traseu măsurat, de la complexul sportiv la cabana „Vînătorul“, jucătorii trebuie să parcurgă peste 4000 m. Vigu pleacă primul. Ceilalți nu vor să-l accepte... evadarea și pornesc în urmărirea mijlocașului Stelei.

Urcăm în autobuz. La cabana „Vînătorul“ așteptăm curioși să vedem cine apare primul pe poteca dintre brazi. Tot Vigu. Apoi, rînd pe rînd, Tătaru, Smarandache, Dumitriu IV.

Autobuzul e gata de plecare spre Brașov. Constantin își... numără efectivul. Lipsesc doi. Cine? Hălmăgeanu și Pantea! Cineva spune că cei doi și-au continuat alergarea pe șosea. Informația era exactă. Adăugaseră încă o mie de metri celorlalte 8 pe care le alergaseră pînă atunci. Pe serpentinele spre Brașov, profesorul Elias Baruch ne spune, în liniște, care a fost obiectivul antrenamentului:

— **S-au alergat azi aproximativ 9 000 de metri. Acest tip de antrenament il efectuăm din două în două zile, urmărindu-se îmbunătățirea rezistenței și forței. De acea interesează mai puțin — deocamdată, desigur — timpul în care sînt parcurși cei o sută sau două sute de metri. După-amiază, la sală, ne vom concentra asupra supleței și mobilității. Vom selecta acele exerciții care să compenseze grupele de mușchi solicitate la antrenamentul de dimineață...**

Varietatea exercițiilor din sala de sport face pe jucători să lucreze cu plăcere, să nu-și dea seama cît de repede trec cele 45 de minute de... chin la spaliere saltea sau aruncările cu mingile medicale. La ora 18,50 apare, în sfîrșit, și o minge. Adevărată! De pe chipurile tuturor dispar, ca prin farmec, semnele oboselii unei zile de efort intens. Se joacă 4 contra 4, în cele două porți apărînd Haidu și Coman, Pantea înscrie primul gol lui Coman, iar Marcel Răducanu, primul în poarta lui Haidu. Echipele joacă, prin rotație, două reprize a cîte 5 minute fiecare. Joacă setoase de fotbal. Și ar fi jucat toată noaptea dacă nu s-ar fi auzit vocea lui Constantin: **„Gata! Poftiți la autobuz!“...**

Noul antrenor al Stelei, pe umerii căruia cade acum marea răspundere a menținerii echipei pe locul întîi al campionatului, ne spune încrezător în... steaua Stelei:

— **Va fi un retur greu pentru noi. Împotriva liderului toate echipele vor juca fără menajamente. Știu acest lucru. Îl știu și jucătorii. De aceea se pregătesc ca niciodată. Pînă și Cristache s-a convins că fără muncă nu se mai poate. Mă bucur că, încă de pe acum, a început marea bătălie pentru cele 11 posturi ale echipei. Urmăresc atent această dispută și aș dori să știe toată lumea că eu unul nu am idei preconcepute. Steaua are acum mulți jucători de valoare sensibil egală. Cum e și normal, unii nu vor putea intra în echipă, la primul meci. Cel ce nu va juca va trebui însă să înțeleagă, să nu fie dezamăgit, dimpotrivă, să stringă din dinți și să continue lupta pentru a ajunge în 11-le de bază. Oricînd se poate ivi clipa promovării. Va fi mai ușor, cred eu, să se ajungă în echipă și deosebit de greu ca cineva să se mențină printre titulari fără randamentul maxim...**

Pînă la 20 ianuarie, liderul campionatului nostru străbătuse în... pas de cros un traseu de aproape 80 000 m. Un traseu complex, extrem de dificil, pe parcursul căruia antrenor, preparator fizic și medic au urmărit cu atenție maximă rezistența fizică, suplețea, mobilitatea forța. Un traseu străbătut de toți jucătorii cu ferma convingere că liderul are nevoie de arme puternice și sigure pentru a-și apăra poziția cîștigată în toamna lui '72.

Laurențiu DUMITRESCU

Peste cîteva minute, jucătorii de la Steaua vor aborda primul meci de verificare. Pînă atunci, o tură, două de teren nu strică. Foto: V. BAGEAC

SEDUCĂTORII...

Vă propun, stimați cititori, să recitim împreună cronica meciului (sau a meciurilor) Steaua — Tractorul de la Brașov. Această propunere nu urmărește nimic deosebit. Ea nu vrea să tragă concluzii. Nu vrea să stabilească raporturi. Oferta are un singur scop: acela de a ne încălzi puțin mîinile, acum, cînd vifornița s-a pornit fără milă, aflînd, desigur, că se reiau jocurile de fotbal.

Așadar, Steaua a aliniat două atacuri. Unul seducător, alcătuit din **Helvei, Iordănescu, Aelenei** și **Răducanu.** În repriza a doua, **seducătorii** au fost înlocuiți cu un cvartet mai puțin „talentat“, format din **Pantea, Tătaru, Voinea** și **Năstase.**

Primul cvartet este, spun mulți, unul de virtuozi. Helvei a fost, și rămîne, pentru unii, unul din cele mai mari talente ale fotbalului românesc. (Un antrenor de mare sobrietate, cum este Traian Ionescu, a fost de părere că Helvei are un bagaj tehnic superior celui al lui Dobrin). Iordănescu a devenit o vedetă internațională. Fentele lui au fascinat atît de mult, acum vreo doi ani, stadionul plin din Pireu, încît astăzi, Olimpiakos, dacă ar fi să aleagă între Keiser și „Puiu“, n-ar sta prea mult pe gînduri, preferindu-l pe acesta din urmă. În ceea ce îl privește de Aelenei, el este marele favorit al lui Valentin Stănescu, fiind altoiul de care are nevoie echipa noastră națională. În sfîrșit, obișnuiții terenurilor din Ghencea spun despre Răducanu (Marcel) că a depășit de mult rafinamentul tehnic al lui Aelenei, fiind astăzi în căutarea... absolutului.

Cvartetul al doilea este alcătuit din oameni mult mai puțin gratulați. Pantea se vede mereu „sărit“ cînd este vorba de echipa națională. Tătaru a devenit un jucător de... finaluri. Voinea, deși al doilea golgeter la Nimes, nu reușește să găsească un loc în echipa liderului, iar Năstase trăiește doar din amintirea celor patru goluri înscrise într-un singur meci. (Să mai adăugăm că prima **variantă a fost** condusă de Dumitru, unul din marii maeștri ai combinațiilor, în timp ce varianta a doua a avut doar sprijinul unor „vizionari“ mai puțin inspirați, ca Vigu și Dumitriu IV).

Și totuși, pînă la urmă, atacul de farmec a reușit să nu înscrie nici un gol, în timp ce varianta a doua, varianta celor mai puțini fascinanți, a reușit să marcheze de trei ori.

Stimați cititori, o judecată de valoare prin prisma raportului de scoruri este, desigur, prematură. Cronicarul nici nu-și propune să exploateze o situație de moment, oricînd reversibilă. Dar, în această zi cu viscol, el simte nevoia să atragă atenția că **farmecul nu este întotdeauna un sfetnic bun în fotbal.**

De peste trei ani, iubitorii fotbalului nostru trăiesc cu iluzia că, într-o bună zi, cuplul Dobrin — Dumitrache va reuși să ajungă ceea ce ar fi putut să fie, adică unul dintre cele mai bune cupluri din Europa. Anii au trecut și iubitorii fotbalului au continuat să spere. La drept vorbind, **toate nemulțumirile legate de echipa națională au fost emise doar în raport cu idealul nostru despre acest cuplu.**

Rostul rîndurilor de față este (doar) acela de a ridica o problemă și, dacă vreți, de a emite părerea că nu e, poate, momentul să „modelăm“ spiritul critic, emițînd ideea că neîmplinirile ultimilor ani au drept sursă doar „filozofia sterilă“ de la mijlocul terenului, pentru a-i absolvi de orice reproș pe seducătorii din față, în numele altor iluzii...

Ioan CHIRILA

Vedetele de ieri s-au reîntîlnit duminică dimineața, în sala Dinamo, la o antrenantă partidă de minifotbal. De la stînga la dreapta, Crăiniceanu (4), Ene II, Eftimie și Feodot. Foto: Ion MIHĂICA

MECI AMICAL LA BRAȘOV

Duminică, pe stadionul Tractorul din Brașov, 4 000 de spectatori au urmărit dubla întîlnire amicală de fotbal dintre **Steaua** și divizionara C **Tractorul.**

În cele două partide disputate, la care a asistat și noul antrenor al echipei naționale **V. Stănescu,** lidera Diviziei A a folosit următoarele formații:

În primul meci (scor: 0—0) **Iordache — Sătmăreanu, Smarandache, Iovănescu, Ion Ion — Dumitru, Ștefănescu — Helvei, Iordănescu, Răducanu, Aelenei.**

În al doilea joc (scor 3—0, prin golurile marcate de Tătaru — min. 47, Voinea — min. 54, Pantea — min. 72): **Haidu — Cristache, Ciugarin, Negrea, Hălmăgeanu — Dumitriu IV, Vigu — Pantea, Tătaru, Voinea, Năstase.**

C. GRUIA — corespondentul nostru.

MINIFOTBALUL REDIVIVUS!

DINAMO — STEAUA (OLD-BOYS) 3-3

Ieri dimineață, sala de sport din șos. Ștefan cel Mare a fost din nou plină, dovadă că „sportul rege“ atrage ca un magnet publicul, indiferent cînd și unde este jucat. Cu atît mai mare a fost curiozitatea spectatorilor bucureșteni, deoarece în afară de obișnuitul cuplaj feminin, dotat cu „Cupa Dinamo“, în vedetă, s-a disputat o atractivă partidă dintre fostele glorii ale cluburilor Dinamo și Steaua. Confruntarea (două reprize a 30 minute) a oferit un excelent spectacol fotbalistic. Am revăzut, și admirat, din nou, pe Cornel Popa și Zavoda II, Dumitru Popescu, Nunweiller IV, Ivănescu, Sîrbu, Cacoveanu, Crăiniceanu, Crișan și Constantinescu. Am lăsat la urmă aprecierile asupra evoluției celor doi goal-keeperi. Birtașu (care, în lipsa lui Voinescu, a apărat poarta echipei Steaua) și Uțu. Robinsonadele celor doi foști apărători ai buturilor echipei Dinamo au încîntat din nou asistența. Rezultat final: Dinamo — Steaua 3—3 (2—2). Autorii golurilor: **Ene II, Eftimie și Pavlovici (autogol), pentru Dinamo, respectiv, Cacoveanu (2) și Crăiniceanu (din 7 m), pentru Steaua.**

Aurel PĂPĂDIE

PRINTRE DIVIZIONARELE B

ELECTROPUTERE CRAIOVA

După obișnuitul control medical, formația craioveană s-a pregătit timp de o săptămînă în localitate, iar în prezent se află la Călimănești. În lotul pe care antrenorul **Clement Iordănescu** îl are la dispoziție, au fost promovați doi jucători din campionatul județean. E vorba de **Ciortia** și **Pariș.**

ȘT. GURGUI — corespondentul nostru.

POLITEHNICA GALAȚI

Studenții gălățeni și-au reluat pregătirile de la 9 ianuarie. Constienți de situația precară în care se găsesc (pe ultimul loc în clasament), antrenorul **Dragoș Cojocaru** și elevii săi sînt hotărîți să folosească din plin perioada de pregătiri. În programul echipei au fost incluse nu mai puțin de 15 meciuri de verificare, în care gălățenii vor întîlni adversari din toate eșaloanele fotbalului nostru divizionar, printre care Steagul roșu, Petrolul și o formație de peste hotare, echipa F.C. Karl Marx Stadt. Iată lotul de care dispune echipa gălățeană: **Trofin, Brescan, Enache, Dinu, Dima, Năn, Grozea, Broștiuc, Virlan, Tănăsescu, Bejenaru, Stoica, Tolea, Popanică, Bezman, Rențea, Diaconu, Schrotzhammer, Tatoli.**

T. SIRIOPOL — corespondentul nostru.

DELTA TULCEA

Debutul în Divizia B a coincis cu o comportare mai mult decît bună a echipei Delta, care în primele zece etape ale turului nu a înregistrat decît o singură înfrîngere. Apoi, oboseala și lipsa de pregătire și-au spus cuvîntul. Acum, după o binemeritată odihnă, formația antrenată de **Vasile Copil,** și-a reluat pregătirile, după un riguros control medical, trecut cu bine de toți componenții lotului. După perioada de pregătire fizică sînt prevăzute o serie de partide amicale.

Antrenorul V. Copil va dispune în viitorul sezon de următorul lot: **Schmidt, Marinescu și Enache — portari; Stănăgui, Zait, N. Constantinescu, Florea, Mănăilă și Breazu — fundași; Dinu Iordan, Stoichițoiu, Manu — mijlocași; Girip, Leca, Nicoară, Răuț și Tudor — înaintași.**

Pavel PEANĂ — corespondentul nostru.

METALUL DROBETA T. SEVERIN

Metalurgiștii severineni și-au început pregătirile cu un lot de jucători redus. O parte din ei (fundașul **Muschici** și portarul de rezervă **Nae**) își efectuează stagiul militar, iar alții, terminîndu-și stagiul militar, s-au reîntors la vechile lor cluburi (**Homan, C. Ion**). De asemenea sub semnul întrebării se pun și evoluțiile viitoare ale lui **Pavlovici** și **Udroiacă,** puțin receptivi la sfaturile antrenorului C. Lepădatu.

După o primă săptămînă de antrenamente în orașul de pe malurile Dunării, grupul restrîns al metalurgiștilor a plecat în stațiunea **Soveja** din **munții Vrancei.** La întoarcere, ei speră să-și completeze lotul cu cîteva elemente de valoare de la echipele din categorii inferioare.

PREGĂTIRI, PREGĂTIRI...

„U“ CLUJ — LA PREDEAL CU UN LOT DE 22 DE JUCĂTORI

După cele opt antrenamente efectuate acasă, începînd cu ziua de 7 ianuarie, **„U“ Cluj** și-a continuat pregătirile în stațiunea montană **Predeal** unde se află de la începutul săptămînii trecute.

Cu excepția lui **Crețu,** rămas la Cluj pentru examene, la Predeal se află toți ceilalți componenți ai lotului actual: **Ștefan, Negru, Totoianu** (portari), **Porațchi, Solomon, Pexa, Mihăilă, Cimpeanu, Ciocan, Matei** (fundași), **Mureșan, Anca, Fanea Lazăr, Șudi, Mihai Munteanu** (mijlocași), **Uifăleanu, Ion Munteanu, Șoo, Lică, Barbu, Naghi, Coca** (înaintași).

Numele noi, promovate, de curînd, de către antrenorii **Ștefan Onisie** și **Vasile Băluțiu,** sînt: **Alexandru Matei** (un junior de 18 ani, care joacă fundaș central), **Adrian Coca** (în vîrstă de 20 de ani, înaintaș central) și **Mihai Munteanu** (20 de ani, mijlocaș dreapta).

În săptămîna care urmează, **„U“ Cluj,** va susține două jocuri, unul cu echipa de tineret și celălalt cu **Rapid București,** care, așa cum se știe, se află pentru pregătire tot la **Predeal.**

Cea de-a doua parte a perioadei pregătitoare va fi efectuată la Cluj, unde echipa va reveni luni 29 ianuarie.

(Urmare din pag 1)

cota fotbalului nostru, prestigiul sportului românesc în arena internațională. Ceilalți, componenții „noului val“ al lotului, au putut auzi cuvinte de **îndemn, de stimulare în a merge pe drumul muncii fără preget, al disciplinei, al dăruirii pentru atingerea idealurilor lor sportive,** de altfel unicul drum care conduce spre afirmarea certă, spre încadrarea în circuitul marilor valori ale sportului de performanță.

Trecîndu-se la o serie de aprecieri concrete în legătură cu echipa reprezentativă, s-a arătat că, în cea de-a doua jumătate a anului trecut, **comportarea acesteia a creat justificate nemulțumiri în rîndul opiniei publice,** a făcut ca echipa națională să nu mai obțină rezultatele scontate și, în primul rînd, ca ea să piardă ocazia de a lua un start corespunzător în noile preliminarii ale C.M., în care s-a angajat din toamna lui 1972.

În aceste condiții, cu prilejul ședinței la care ne referim, s-a făcut o exigentă analiză a situației create, au fost relevate atît fenomenele negative care au apărut în viața echipei, în ansamblul său, cît și în atitudinea personală a unora dintre jucători.

În acest context, au fost criticate lipsa de mobilizare, dezinteresul, atitudinile de suficiență și blazare, remarcate la mulți dintre componenții echipei în meciurile cu Austria, Finlanda, Albania, ca și în jocul din Israel, ceea ce a dus la evoluții departe de valoarea reală a fotbalului nostru și, ca urmare, la rezultate în flagrantă discordanță cu așteptările. În activitatea echipei naționale (ca niciodată, în trecut) în toamna trecută au apărut defecțiuni de natură a provoca serioase îngrijorări, de genul imposibilității de a se reuni o echipă pentru acțiunea ce se prevăzuse la Oltenița sau al unor prezentări cu întîrziere la convocări (cazurile lui Dobrin, Adamache, Dinu, Dumitrache). De asemenea, au apărut manifestări incompatibile cu răspunderea pe care o comportă selecționarea în echipa națională ca: nerespectarea indicațiilor de acțiune în teren date de antrenor, lipsa de răspundere și de atenție în joc (Răducanu, de exemplu), întreținerea unor discuții nejuste și a unei atmosfere de revendicări de tot felul, în dauna concentrării spre o pregătire cît mai bună, individuală și de ansamblu. De asemenea, s-a menționat cazul unor jucători ajunși în niște situații personale deosebite, care au făcut ca aportul lor la echipa națională să se diminueze, așa cum s-au petrecut lucrurile cu Dumitru, a cărui trecere la alt club nu poate justifica în nici un caz o asemenea scădere de randament ca cea remarcată la jucătorul respectiv.

În rîndul echipei au apărut și alte manifestări, ca acele repetate încercări de a justifica rezultatele slabe prin scuze de tot felul, una mai netemeinică decît alta, de genul fatalelor „greșeli personale“, greșelilor de portar, ratărilor, al faptului că „în ultimul timp n-am mai jucat cu adversari tari“ (!?). Nu puțini sînt jucătorii (Deleanu, Neagu, Dembrovschi, Domide și alții) care deși au calități pentru a prăsta un joc de bun nivel internațional, au alunecat din ce în ce mai mult pe panta automulțumirii, ceea ce i-a dus, inevitabil, la o anumită plafonare, la complacerea în mediocritate.

Dar, dincolo de aceste aspecte, legate de activitatea în cadrul lotului, s-a mai atras atenția și asupra altor stări de fapt remarcate în această ultimă perioadă: unii jucători, atît din București cît și din provincie (Adamache, Dobrin, Dinu, Răducanu, Dumitrache) nu duc o activitate corespunzătoare cerințelor de refacere după efort. Și, ceea ce este mai îngrijorător, o seamă de tineri din loturile naționale manifestă atitudini de vedetă, nesocotesc indicațiile antrenorilor, nu respectă normele de viață sportivă (Beldeanu, Hajnal, Marcu). Or, în aceste condiții, comportarea și rezultatele din ultimul timp nu mai constituie surprize, ele își au explicații firești.

Din păcate, aceste aspecte, relevate în ședința de joi cu componenții lotului, **sînt caracteristice pentru un cerc mai larg de jucători, sînt prezente în fotbalul nostru, într-o măsură care trebuie să dea de gîndit.** De aceea, conducerea federației a anunțat hotărîrea sa de a trece la **măsuri ferme în legătură cu aceste fenomene,** astfel încît în perioada următoare, toate cazurile de asemenea abateri, de nerespectare a normelor de viață, de nerespectare a indicațiilor antrenorilor, vor fi analizate și se vor lua **măsuri mergînd pînă la excluderea din activitatea competițională divizionară.**

Cu prilejul reunirii lotului, președintele Federației române de fotbal a anunțat că Biroul federal a hotărît să dea **un ultim avertisment jucătorilor Necula Răducanu, Nicolae Dobrin** și **Florea Dumitrache,** precizînd că în cazul repetării, în decursul acestui an, a abaterilor în activitatea și comportarea lor, li se va ridica dreptul de a mai activa în campionatele divizionare, putînd juca fotbal doar în campionatul orășenesc. S-a precizat că acest avertisment va putea fi ridicat, în decurs de un an, numai în condițiile unei comportări ireproșabile a acestor jucători, ale unei participări corespunzătoare în activitatea cluburilor din care fac parte și a lotului național.

Cu același prilej, s-a pus în vedere și altor jucători — printre care Adamache, Dinu — că vor primi sancțiuni similare, în cazul în care nu vor interveni și la ei schimbări de atitudine.

La ședința respectivă au vorbit și cîțiva dintre componenții lotului. În cuvîntul unor jucători (printre care Sătmăreanu, Răducanu, Lucescu, Dinu) s-au recunoscut deficiențele din activitatea echipei naționale de fotbal în ultima perioadă, lipsurile personale și s-a exprimat angajamentul de a acționa pentru înlăturarea lor, pentru îmbunătățirea activității lotului reprezentativ, pentru atingerea obiectivelor acestui an.

După cum se vede, **nu este vorba** (așa cum s-a mai subliniat) **de o simplă schimbare de antrenor, ci de măsuri pe toate planurile, menite să asigure îmbunătățirea jocului echipei naționale, atingerea indicilor de performanță propuși și în primul rînd calificarea la turneul final al Campionatului Mondial din 1974.**

PE MARGINEA RECENTEI ȘEDINȚE A BIROULUI F.R.F.

CU COMPONENȚII LOTULUI REPREZENTATIV

REALIZAREA OBIECTIVELOR DIN ACEST AN ALE ECHIPEI NAȚIONALE, PRINCIPALA SARCINĂ A FOTBALULUI NOSTRU

Realizarea acestei calificări este o datorie de cinste a echipei noastre naționale, care — ca reprezentantă a tineretului sportiv al țării — trebuie să se situeze la înălțimea obiectivului fixat, a încrederii ce i se acordă, a dragostei cu care este înconjurată de milioane de cetățeni ai patriei noastre.

Nu se poate ajunge, însă, acolo unde dorim cu toții (și unde trebuie să dorească a ajunge, în primul rînd, cei care au fost învestiți cu această misiune de onoare de a purta tricoul tricolor) decît printr-o MUNCĂ SERIOASĂ, DEVOTATĂ, PRIN DISCIPLINĂ STRICTĂ, PRIN EFORTURI NEPRECUPEȚITE, PRIN ACCEPTAREA ACELOR FRUMOASE ȘI NOBILE SACRIFICII PE CARE LE CERE AZI SPORTUL DE ÎNALTĂ PERFORMANȚĂ, PRINTR-UN SIMȚ DE RĂSPUNDERE MEREU TREAZ ÎNTRE CEI CHEMAȚI SĂ JOACE LA UN MOMENT DAT. De aceea, ni se pare mai mult decît oportun să revenim asupra unor chestiuni de principiu, despre care s-a mai vorbit și în alte ocazii, și anume că **de pregătirea jucătorilor selecționabili RĂSPUND NU NUMAI ANTRENORII ECHIPEI NAȚIONALE CI ȘI TOȚI ANTRENORII CLUBURILOR CARE FURNIZEAZĂ JUCĂTORI, toți antrenorii de Divizia A, primul eșalon valoric al fotbalului nostru.** De aici rezultă necesitatea ca între responsabilii nemijlociți ai lotului reprezentativ și antrenorii de club să se stabilească o conlucrare sinceră, reală, fructuoasă, amănunțită pînă în cele mai mici detalii. Este nevoie deci, ca federația de fotbal și cluburile să colaboreze în așa fel, încît tot ce poate contribui la bunul mers al fotbalului românesc în general, și al echipei naționale în special, să-și găsească rezolvarea operativă și eficientă.

În același timp, se cuvine subliniată ideea că **obiectivul calificării pentru turneul final al C.M. trebuie să mobilizeze ÎNTREAGA NOASTRĂ MIȘCARE FOTBALISTICĂ** (jucători, antrenori, conducători de cluburi, arbitri) pentru ca prin modul de desfășurare a campionatului național, prin nivelul tehnic și disciplinar ridicat al acestei competiții, să se creeze premisele cele mai favorabile alcătuirii unei echipe naționale puternice, capabilă să facă față cu succes angajamentelor pe care le are de îndeplinit.

În această ordine de idei, federația a anunțat că **aprecierea întregii activități a Diviziei A,** răsplata eforturilor depuse de jucători, antrenori, conducători de cluburi se **va face pe măsura contribuției acestora la atingerea obiectivului echipei reprezentative.**

În general, prin spiritul în care s-a desfășurat această primă reunire a lotului național de fotbal în acest an, prin seriozitatea și profunzimea măsurilor preconizate, se poate spune că se creează premisele pentru înlăturarea neajunsurilor de pînă acum, pentru realizarea îmbunătățirilor cerute de activitatea lotului.

În același timp, ni se pare important să amintim că această poziție a conducerii F.R.F., a responsabililor echipei reprezentative trebuie **să fie continuată cu fermitate și consecvență,** fără menajamente sau indulgențe în raport cu un nume sau altul și — mai ales — fără abdicări pe care să le sugereze unele eventuale succese, mai mari sau mai mici, ale echipei, și care să ducă la eroarea că un rezultat sau două, mai bune decît cele care au determinat tragerea actualului semnal de alarmă, înseamnă găsirea soluțiilor căutate iar acestea ar fi definitive. Credem că, dacă se va merge pe linia unei atitudini de permanentă fermitate și exigență, fotbalul românesc nu va avea decît de cîștigat, în viitorul apropiat sau într-unul mai depărtat.

Nu este însă suficient ca această nouă atitudine să se manifeste **numai la nivelul federației.** Ea implică **o schimbare corespunzătoare de optică și la nivelul cluburilor,** care trebuie să trateze problemele pregătirii jucătorilor, aspectele legate atît de procesul de instruire cît și pe cele ținînd de modul de a-și organiza viața al fotbaliștilor, în același mod, adică exigent, ferm, de pe pozițiile intereselor generale cele mai înalte ale fotbalului românesc. **Considerăm, de aceea, că acțiuni similare celei a Biroului federal cu lotul, de analiză exigentă, de măsuri energice, să aibă loc în perioadă următoare, la fiecare echipă de Divizia A. Este nevoie ca măsurile stabilite, să fie aduse la cunoștința opiniei publice, care să fie astfel informată asupra felului cum fiecare club înțelege să se încadreze în această cotitură, a cărei nevoie se resimte în fotbalul nostru.**

Este, de asemenea, de **datoria consiliilor județene pentru educație fizică și sport** ca, pe raza lor de activitate, să îndrume și să controleze munca ce se desfășoară în domeniul fotbalului — la toate eșaloanele, dar în primul rînd la cel de performanță — cu tot spiritul de răspundere, cu intransigență față de abaterile de orice natură, intervenind — cu autoritatea ce le este conferită — pentru remedierea neajunsurilor.

Recenta întîlnire de lucru a componenților lotului reprezentativ de fotbal și a noilor săi responsabili tehnici, cu Biroul federal a relevat, după cum se vede, nu numai o serie de carențe, de neajunsuri din activitatea din ultimul timp ci și căile pe care F.R.F. este decisă să meargă pentru remedierea lipsurilor, pentru îmbunătățirea activității lotului „tricolor“, pentru ca el să fie apt să răspundă cum se cuvine sarcinilor de cinste care-i revin în buna reprezentare internațională a sportului din România socialistă.

Desigur, fotbalul nostru a ajuns să repurteze unele succese însemnate, prestigiul său este o realitate care s-a clădit pe frumoasele performanțe de la trecutul C.M. și ultimele preliminarii ale Campionatului european și pe care cele cîteva „rateuri“ din toamna trecută nu sînt de natură a le da uitării. Tocmai de aceea, este nevoie, în continuare, de **un puternic angajament comun, de o deplină mobilizare de forțe și capacități, pentru ca acest sport să obțină, mai departe, rezultate în pas cu ramurile fruntașe ale sportului românesc, pe măsura condițiilor ce-i sînt create de partid și guvern și în concordanță cu succesele pe toate planurile, în toate domeniile de activitate, pe care le realizează țara noastră pe drumul neîntreruptei sale dezvoltări economice și sociale și cu care, pe bună dreptate, ne mîndrim.**

AZI, LA BRATISLAVA, ÎN „CUPA CUPELOR"

PENICILINA IAȘI ÎNTÎLNEȘTE PE SLAVIA

Azi în sala sporturilor din Bratislava se va disputa partida retur din semifinalele competiției feminine de volei dotate cu „Cupa cupelor" — întrecere de anvergură continentală aflată la prima sa ediție — în care se vor întîlni echipele SLAVIA și PENICILINA IAȘI. Meciul are o deosebită importanță pentru ambele formații, avînd în vedere că el este decisiv pentru desemnarea team-ului care va lua parte la disputele turneului final. După cum se știe, la Iași, voleibalistele de la Penicilina au cîștigat cu 3—1 (6, 5, —11, 10), la capătul unui joc spectaculos și de bună factură tehnică. Să precizăm că **se va califica acea echipă care va obține un setaveraj sau — la egalitate de seturi — un punctaveraj superior.**

Sosit sîmbătă în localitate, lotul jucătoarelor ieșene a efectuat un antrenament de acomodare cu terenul sălii, toate sportivele fiind apte să se prezinte la joc în plenitudinea forțelor. Într-o convorbire telefonică cu antrenorul **N. Roibescu**, acesta ne-a spus că elevele sale sînt hotărîte să obțină un rezultat de valoare în compania puternicelor lor adversare.

Antrenorul ne-a comunicat, totodată, că este posibilă utilizarea aceluiași sextet cu care a cîștigat duminică: **Aurelia Ichim, Adriana Albiș, Carolina Hatură, Florentina Itu, Lucia Dobrescu, Ana Chirițescu.** Jucătoarelor menționate li se mai pot adăuga, în funcție de situația partidei: **Cristina Popa, Nadia Brumă, Mariana Raevschi, Dana Zahareanu** și **Georgeta Popescu.**

De asemenea, antrenorul echipei Slavia, **Vladimir Hancik**, va folosi, după toate probabilitățile pe **Maria Hurinska, Ludmila Vinduskova, Jirina Gromova, Jela Orjagova, Maria Malisova, Hilda Mazurova.** Ca rezerve figurează: **Suzana Rojikova, Ana Cotrova, Zlatica Borgulova, Jana Hluhanova, Hana Stanikova, Elena Sabova.**

Partida va începe la **ora 18** (ora locală).

HOCHEIȘTII ROMÂNI IN ELVEȚIA

(Urmare din pag. 1)

ca vreuna din echipe să mai poată înscrie. În ultimele minute, portarul elvețian Jäggi a avut ocazia să intervină de mai multe ori cu succes. În min. 52 periculosul atacant Hutanu a reușit chiar un al patrulea gol, care însă a fost anulat pe motiv de ofsaid în spațiul porții.

★

Duminică după amiază, la Lucerna s-a disputat cea de a doua partidă dintre selecționatele Elveției și României. Hocheiștii elvețieni și-au luat revanșa, cîștigînd cu 5—2, dar, după cum scrie presa locală, revanșa a fost norocoasă. Într-adevăr, după o primă repriză în care selecționata „Țării cantoanelor" reușește un gol prin Jenni, hocheiștii români au o revenire puțin așteptată, egalează și chiar iau conducerea, înscriind primele 40 de minute de joc în avantaj. În ultima repriză, Turler readuce avantajul de partea echipei gazdă. Dar românii nu depun armele și au o evoluție aplaudată. Momentul psihologic al prtidei l-a constituit min. 56 cînd, portarul Netedu accidentîndu-se, este înlocuit cu Dumitraș, Noul portar nu se acomodează și, în două minute primește două goluri, pe care românii nu mai au timp să le recupereze.

Lucerna, 21 ianuarie. 3000 de spectatori; arbitrii: **Schmidt** și **Martin** (R. F. a Germaniei). Au marcat: **Jenni** (min. 17, 42), **Turler** (min. 48), **Sgualdo** (min. 56), **Durst** (min. 57); **Pană** (min. 26), **Stefanov** (min. 34).

ELVEȚIA: Molina, Furrer, Lauenberger, Croci-Torti, Sgualdo, Dubois, Turler, Willimann, Jenni, Chappot, Piller, Pargätzi, Dürst, Neininger.

ROMÂNIA: Netedu (min. 56 Dumitraș), Varga, Făgăraș, Țone, Ioniță, Pană, Hutanu, Bandas, Costea, Moiș, Axinte, Gheorghiu, Bașa, Ștefanov.

TURNEUL DE HANDBAL DE LA GALAȚI

(Urmare din pag. 1)

(8—7). Finalul reprizei a aparținut, totuși, formației clujene, care a încheiat această parte a jocului cu un avans substanțial.

Repriza secundă s-a desfășurat sub semnul unui echilibru evident, datorită faptului că Politehnica a pornit într-o admirabilă cursă de urmărire, fiind de trei ori la un pas de a egala: 9—10 (min. 32), 11—12 (min. 39) și 12—13 (min. 44). De fiecare dată, însă, clujenii au avut puterea de a se impune, dar inevitabilul s-a produs: în min. 48 timișorenii au egalat, 13—13! Ba, mai mult, după patru minute, ei au luat avantajul (14—13) și din acest moment spectatorii au trăit un final de meci de-a dreptul dramatic. Universitatea a egalat și a preluat conducerea (min. 55: 15—14), timișorenii au remontat din nou (min. 56: 15—15), și ambele echipe au avut apoi posibilitatea să mai înscrie, dar la încheierea timpului regulamentar de joc rezultatul a rămas neschimbat. Partida a fost prelungită, însă, cu 15 secunde (datorită repetatelor întîrzieri provocate de formația clujeană, care avea un jucător eliminat), cînd tensiunea și încordarea din teren au făcut ca alți doi jucători — cîte unul din fiecare echipă — să fie eliminați. Și cînd mai rămăseseră doar 6 secunde, același **Gunesch** a șutat puternic, mingea s-a lovit de un apărător clujean și a intrat în colțul opus celui în care se plasase portarul Slavici, Politehnica Timișoara obținînd, în acest fel, o victorie în extremis. Au marcat cele mai multe goluri: **Gunesch** (9), **Cristian** (2) și **Schragner** (2) pentru Politehnica Timișoara, respectiv **Schöbel** (8) și **Tudosie** (4). Au arbitrat: **P. Cirligeanu** și **T. Curelea** (București).

UNIVERSITATEA BUCUREȘTI — INDEPENDENȚA SIBIU 17—16 (9—10). Sibienii meritau cel puțin un meci nul! Ei au condus tot timpul, avînd avantajul chiar și în ultimele minute ale partidei (16—15: min. 59). În acest final palpitant, umbrit însă de o serie de ieșiri nesportive (soldate cu eliminarea definitivă a bucureșteanului Ștef și a sibianului Schmidt) studenții au reușit totuși să obțină victoria și să se mențină astfel în lupta pentru primul loc. O remarcă se cuvine a fi acordată portarului **Belu** de la Independența Sibiu. Principalii realizatori: **Cosma** (9), **Cirlan** (4) și **Voina** (3) — Universitatea București, respectiv **Schmidt** (4), **Roth** (3), **Speck** (3) și **Stentzel** (3).

Cu excepția erorilor din finalul partidei, cuplul buzoian **R. Iamandi — I. Dumitrescu** a arbitrat bine.

STEAUA — MINAUR BAIA MARE 23—13 (9—5). Doar pînă în min. 24 scorul s-a menținut strîns, după care echipa campioană s-a detașat clar, stăpînind jocul sub toate aspectele. De remarcat forma excelentă a portarului **Dincă** din formația învingătoare. Principalii realizatori: **Gruia** (9), **Kicsid** (3), **Gațu** (3) și **Popescu** (3) — Steaua, respectiv **Alboaica** (3), **Palko** (3) și **Răzor** (3).

Au arbitrat **C. Căpățînă** și **T. Ene** (Buzău).

Un nou gol pentru Dinamo București în meciul cu Minaur Baia Mare
Foto: Nicolae SBURLAN — Galați

sportul în lume

ȘAHIȘTI ROMÂNI PESTE HOTARE

FLORIN GHEORGHIU A CÎȘTIGAT TURNEUL DE LA ORENSE

MADRID, 21 (Agerpres). — Turneul internațional de șah desfășurat în localitatea Orense (Spania) s-a încheiat cu **un succes remarcabil al marelui maestru român Florin Gheorghiu, care a terminat concursul neînvins,** totalizînd 8½ puncte din 11 posibile. Pe locurile următoare s-au clasat în ordine: Pidevski (Bulgaria) și Benkö (S.U.A.) — 7½ puncte; **Ciocâltea (România)** și Parma (Iugoslavia) 6½ puncte; Cobo (Cuba), Pomar (Spania) 5½ puncte; Medina (Spania), Mednis (S.U.A.) 4½ puncte, Janosevici (Iugoslavia) 4 puncte; Durao (Portugalia) 3½ puncte; Castro (Filipine) 2 puncte. În ultima rundă, Florin Gheorghiu a remizat cu Cobo, rezultat consemnat și în partidele Ciocâltea — Durao, Mednis — Parma, Pidevski — Medina și Pomar — Janosevici. Benkö a cîștigat la Castro.

★

HAGA, 21 (Agerpres). — După consumarea a patru runde, în turneul rezervat maeștrilor, din cadrul festivalului de șah de la Wijk aan Zee (Olanda), conduce F. Portisch (Ungaria) cu 3 puncte. **Maestrul român Theodor Ghițescu se află pe locul 4 cu 2 puncte.** În runda a 4-a, F. Portisch a învins-o pe campioana sovietică Alla Kușnir, iar Bednarski a cîștigat la Sask. **Ghițescu a remizat cu Van Selting,** rezultat consemnat și în partida Van der Vekde — Martland. **În partida Ghițescu — Pnajdam, întreruptă în runda a 3-a, victoria a revenit șahistului român.**

★

În turneul feminin s-au disputat partidele întrerupte în rundele anterioare. S-au încheiat remiză partidele: Merlini — Borisova, Radzikowska — Vreeken și Ferer — Vreeken. **Partida dintre maestrele române Elisabeta Polihroniade și Margareta Teodorescu s-a întrerupt pentru a doua oară.** În clasament, după 3 runde, conduc Ferer (Spania) și Radzikowska (Polonia) cu cîte 2½ puncte fiecare.

★

VARȘOVIA, 21 (Agerpres). — Tînărul șahist român **Ion Bîrăiescu a obținut o nouă victorie în cadrul turneului internațional pentru juniori de la Varșovia.** În runda a 3-a, Bîrăiescu l-a învins pe Pinter (Ungaria). Partida Belczik — Kisnev s-a încheiat remiză. **Pe primul loc în clasament se află Ion Bîrăiescu (România) cu 3 puncte,** urmat de Belczik (Polonia) — 2½ puncte și Kisnev (U.R.S.S.) 2 puncte.

LUPTĂTORII I. PĂUN ȘI P. COMAN AU OBȚINUT VICTORII ÎN PRIMELE MECIURI DIN CADRUL „MEMORIALULUI ROGER COULON"

Sîmbătă și duminică, în localitatea franceză Clermont-Ferrand s-au disputat întrecerile de lupte libere și greco-romane din cadrul „Memorialului Roger Coulon", la care au luat parte și sportivii români **Petre Coman, Stelian Morcov** (libere) și **Ion Păun, Ion Gabor** (greco-romane). În primele tururi, sportivii noștri au obținut următoarele rezultate: **ION PĂUN** b. tuș **Lacase** (Franța), p.p. **Lipien** (Polonia), b. desc. **Braham** (Franța); **I. GABOR** b.p. **Scott** (S.U.A.), b.ab. **Polotti** (Franța), p.p. **Dimitrov** (Bulgaria), p. tuș **Kolev** (Bulgaria); **P. COMAN** b.p. **Stolarski** (Polonia), b.p. **Ballery** (Franța); **ST. MORCOV** p.p. **Grangier** (Franța), p.p. **Stoicev** (Bulgaria), p. desc. **Kurcewski** (Polonia).

Pînă la încheierea ediției concursul nu s-a terminat, dar este sigur că dintre sportivii români, Gabor și Morcov au fost eliminați acumulînd numărul regulamentar de puncte de penalizare. Ion Păun și Petre Coman mai păstrează șanse pentru a ocupa locuri fruntașe.

FRAZIER SAU FOREMAN?

Azi, la Kingston (Jamaica), titlul mondial de box la toate categoriile este în joc!

După ce, timp de doi ani, Cassius Clay a urcat mereu scările ringului și le-a coborît de fiecare dată învingător, așteptînd răsplata mult visată — revanșa cu Joe Frazier, cel care îl umilise, trimițîndu-l la podea, în martie 1971 — iată că nu el, ci un alt boxer de culoare, George Foreman, va fi cel care, luni noaptea, va încerca să-i smulgă lui Frazier centura de campion mondial de box profesionist la toate categoriile.

Ca de obicei, meciurile „grélor", în care este pus în joc titlul de campion mondial, stîrnesc un interes deosebit. Și, dacă despre întîlnirea dintre Joe Frazier și Cassius Clay s-a spus că a fost „meciul secolului", de ce n-ar putea fi prezentat în același fel meciul dintre cei doi foști campioni olimpici (Frazier, la Tokio, în 1964, și Foreman, la Ciudad de Mexico în 1968), neînvinși, pînă acum, ca profesioniști?

Care dintre ei va cunoaște prima înfrîngere? De o parte, Joe Frazier, o veritabilă „mașină de pumni", un om pe care nu-l sperie loviturile adversarului, oricît de multe și de puternice ar fi ele. De partea cealaltă, George Foreman, cu atu-ul tinereții (24 de ani față de 29), al unei înălțimi mai mari și al unui pumn care, chiar dacă n-a pornit întotdeauna cu maximum de rapiditate, a trimis, totuși, în „lumea visurilor" 35 dintre cei 38 de adversari întîlniți. Printre victimele sale se numără și rezistentul boxer canadian George Chuvallo, care n-a putut sta, însă, în fața lui Foreman, decît trei reprize. În 1972, Foreman a susținut cinci meciuri, încheiate, toate, cu victorii prin k.o. în repriza a II-a.

Dar, oare șalangerul știe să „se bată"? În această privință, Joe Frazier nu mai are nevoie de nici o recomandare, după memorabilul său meci cu Cassius Clay. Dar, Foreman? Și de răspunsul la această întrebare va depinde, mai mult ca sigur, rezultatul meciului de luni noaptea. Pentru că Frazier nu este omul care să poată fi scos din luptă în repriza a II-a...

J. BERARIU

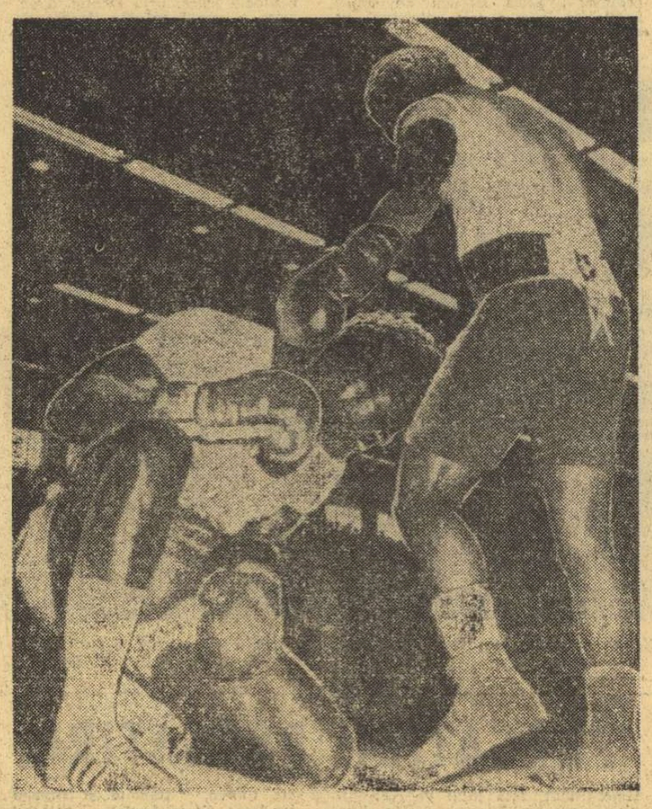

O față de la antrenamentele șalangerului: un pumn puternic și jamaicanul Carl Baker, sparring-partnerul lui George Foreman a ingenunchiat. Foreman se gîndește, probabil, ce bine ar fi dacă în locul acestuia Frazier s-ar afla în aceeași postură, luni noaptea, în meciul pentru titlu!
Telefoto: A.P.-AGERPRES

PE MICUL ECRAN

Luni seară, începînd de la ora 22.30, studioul nostru de televiziune va transmite de la Kingston (Jamaica), meciul de box pentru titlul mondial la categoria grea dintre pugiliștii Joe Frazier, deținătorul titlului, și George Foreman.

N.R. Din cauza diferenței de fus orar, rezultatul meciului Frazier — Foreman va fi publicat în ziarul nostru de miercuri.

VOLEIBALISTELE DE LA RAPID BUCUREȘTI AU RATAT CALIFICAREA ÎN TURUL URMĂTOR AL CUPEI CAMPIONILOR EUROPENI

BERLIN, 21 (prin telefon). Calificarea voleibalistelor de la Rapid în turul următor al „Cupei campionilor europeni" nu s-a produs. Duminică după-amiază la Dynamo Sporthalle, și nu la Sport Forum, după cum se anunțase anterior, campioana R. D. Germane, care arătase frumoase calități și în partida disputată la București, a reușit în numai 48 de minute, să spulbere speranțele formației feroviare. Într-adevăr, Dynamo a cîștigat cu 3—0 (15—3, 15—5, 15—4). Asta înseamnă un punctaveraj de 45—12. În primul meci: 48—40 în favoarea Rapidului. Deci, Dynamo s-a calificat datorită superiorității la punctaveraj (85—60), scorul la seturi fiind egal: 3—3.

Arma principală a voleibaliștelor berlineze a fost atacul, mai bine zis forța lui cu totul și cu totul deosebită, în fața căreia jucătoarele de la Rapid, mai scunde, nu au putut opune un blocaj corespunzător, iar plasamentul din apărare n-a putut stăvili ofensiva echipei aflată de partea cealaltă a fileului. Așadar, Dynamo Berlin s-a calificat pentru viitoarele confruntări. O calificare meritată.

JÖRG LEISSLING
„Deutsches Sportecho" — Berlin

ANNEMARIE PROELL IMBATABILĂ!

PARIS, 21 (Agerpres). — Cunoscuta campioană austriacă Annemarie Proell a obținut o nouă victorie în „Cupa Mondială" la schi. Ea a cîștigat proba de slalom uriaș din cadrul concursului de la St. Gervais, fiind cronometrată, în cele două manșe, cu timpul de 2:27,30. Pe locul secund s-a clasat compatrioata sa Monika Kaserer — 2:28,86, urmată de Jacqueline Rouvier (Franța) — 2:29,72. Dubla campioană olimpică de la Sapporo, elvețiana Marie-Theres Nadig a ocupat locul 7 cu 2:30,86.

În urma acestor rezultate, clasamentele „Cupei Mondiale" se prezintă astfel: **individual feminin:** 1. Annemarie Proell (Austria) — 175 puncte; 2. Monika Kaserer (Austria) — 101 puncte; 3. Rossi Mittermaier (R. F. a Germaniei) — 61 puncte; **pe echipe:** 1. Austria — 777 puncte; 2. Elveția — 307 puncte; 3. Franța — 261 puncte.

SPORTIVI DIN 14 ȚĂRI LA C.E. DE PATINAJ VITEZĂ

PARIS (Agerpres). — 36 patinatori de viteză reprezentînd 14 țări au confirmat participarea la Campionatele europene ce vor avea loc în zilele de 27 și 28 ianuarie la Grenoble. Printre favoriții competiției se numără campioni din **Olanda, Suedia, U.R.S.S., Norvegia, R. F. a Germaniei** și alte țări. Ca arbitru principal va funcționa **Arne Kvaalen** (Norvegia), președintele comisiei tehnice a Uniunii internaționale de patinaj.

FOTBAL meridiane

CAMPIONATE...

LEEDS UNITED AMENINȚĂ PE LIVERPOOL

În etapa a 26-a a campionatului englez, echipa **Leeds United,** viitoarea adversară a formației Rapid în Cupa cupelor a întîlnit, pentru a treia oară în zece zile, pe **Norwich City** (primele două întîlniri au avut loc în cadrul Cupei Angliei, în care după cum se știe cele două echipe vor trebui să joace din nou!). Deși de această dată Leeds a jucat în deplasare, echipa lui Don Revie a izbutit să obțină o prețioasă victorie, cu scorul de **2—1.** Punctul victoriei a fost marcat în ultimele minute de joc de fundașul central **Norman Hunter.** Iată și celelalte rezultate înregistrate: **Chelsea — Arsenal 0—1; Leicester — Manchester City 1—1; Liverpool — Derby 1—1; Manchester United — West Ham 2—2; Newcastle — Crystal Palace 2—0; Southampton — Sheffield United 1—1; Tottenham — Ipswich 0—1.** Partidele West Bromwich — Everton și Birmingham — Wolverhampton au fost amînate.

În clasament: 1. Liverpool — 41 p; 2. Arsenal — 39 p; 3. Leeds-37 p.

ULTIMA ETAPĂ A TURULUI ÎN CAMPIONATUL ITALIAN...

În timpul săptămînii în campionatul italian s-a disputat un important meci restanță: **A.C. Milan** a învins cu scorul de **3—1** pe **Lazio,** izbutind astfel să ajungă în clasament pe Juventus. Duminică s-a disputat ultima etapă a turului campionatului. Iată rezultatele și marcatorii: **Cagliari — Bologna 1—0** (Brugnera); **Fiorentina — Internazionale 1—2** (Caso, respectiv Moro și Massa); **Juventus — Roma 1—0** (Altafini); **Lanerossi — Atalanta 1—1** (Vitali, respectiv Pellizzaro); **Lazio — Napoli 3—0** (Manservisi, Nanni și Chinaglia); **Milan — Verona 2—1** (Chiarugi de două ori, respectiv Mascetti, din 11 m); **Palermo — Ternana 1—1** (Favalli, respectiv Jacolino); **Sampdoria — Torino 2—1** (Spadetto și Badiani, respectiv Bui).

În clasament conduc **Juventus Torino** și **A.C. Milan** — ambele cu cîte 22 de puncte, urmate de **Internazionale** (un meci mai puțin) și **Lazio** — 21 puncte, **Fiorentina** — 17, **Roma** — 15, **Torino, Bologna** și **Cagliari** — cîte 14.

Juventus și Milan nu își vor putea păstra titlul onorific de „campioane de toamnă" decît dacă Inter nu va putea să învingă în partida cu Lanerossi Vincenza, pe San Siro, într-un meci întrerupt din cauza ceții. Dar este foarte probabil că echipa venețiană nu are cum să neliniștească „11"-le lui **Invernizzi,** astfel încît este aproape sigur că Mazzola și compania vor trece în frunte. Meritat, de altfel, mai ales în urma victoriei obținute la Firenze, contra tuturor pronosticurilor, printr-un gol înscris de **Moro** și altul de **Massa,** și — mai ales — în urma partidei excelente jucate de **Mazzola.** Acesta, printre altele, a trimis o pasă de o rară frumusețe, care l-a permis lui Moro să realizeze primul gol al „nerro-azzurrilor". Juventus a obținut o nouă victorie, dar, din nou, cel care a scos-o din impas a fost „bătrînul" **Altafini,** realizatorul unicului gol al partidei. Un rezultat pozitiv, în fine, pentru **Cagliari,** grație unui gol marcat de **Brugnera,** exact în minutul 45 al meciului cu **Bologna.**

În clasamentul golgeterilor conduc **Rivera** (Milan) și **Pulici** (Torino) — cu cîte 8 goluri, urmați de Chinaglia (Lazio) și **Chiarugi** (Milan) — 7, **Clerici** (Fiorentina), **Prati** (Milan), **Altafini** (Juventus) și **Spadoni** (Roma) — toți cîte 6 goluri.

CESARE TRENTINI

...ȘI PRIMA A RETURULUI ÎN R.F.G.

Încă din prima etapă a returului, campioana R.F.G. și lidera clasamentului **Bayern München** și-a păstrat avansul de două puncte în fața urmăritoarei sale **Fortuna Düsseldorf,** reușind să învingă cu **5—3 (3—0)** pe noua deținătoare a „lanternei roșii" **Rot-Weiss Oberhausen.** Oricum, în acest meci sînt cu totul surprinzătoare cele trei goluri pe care **Bayern München** a fost obligată să mai primească două goluri, care nu pot fi imputate portarului Sepp Maier, întrucît ultimul gol a fost din penalty.

Schäfer (Kickers) deschide scorul în meciul Kickers Offenbach — Werder Bremen (2—1)
Telefoto: A. P. — AGERPRES

Celelalte rezultate ale etapei a 18-a: **Pickers Offenbach — Werder Bremen 2—1, V. f. L. Bochum-Eintracht Braunschweig 2—2, Hanovra 96 — Schalke 04 1—0.**

Clasament: 1. Bayern München 29 puncte, 2. Fortuna Düsseldorf 27 puncte, 3. F. C. Köln 23 puncte.

JOACHIM NEUSSER

AGENDA SĂPTĂMÂNII

22—28	SCHI	„Săptămîna internațională a săriturilor cu schiurile", la **Engelberg, St. Moritz, Gstaad** și **Le Locle** (Elveția).
22—27	AUTOMOBILISM	Raliul **Monte Carlo**
22	SCHI	Slalom uriaș (bărbați), pentru Cupa Europei, la **Alpes Vaudoises** (Elveția).
	BOX	Meciul pentru titlul de campion mondial (profesionist) la toate categoriile, dintre Joe Frazier și George Foreman, la **Kingston** (Jamaica)
	VOLEI	Slavia — Penicilina Iași, meci retur în Cupa cupelor (feminin), la **Bratislava.**
24	BASCHET	Ignis — Dinamo București, în turneul final al Cupei cupelor, la **Varese** (Italia).
	FOTBAL	Anglia — Țara Galilor (preliminarii C.M. — grupa a V-a) la **Londra**; Franța — Argentina (amical), la **Nice.**
25—26	SCHI	Coborîre și slalom (femei), pentru Cupa mondială, la **Chamonix** (Franța).
27	BOX	Meciul **S.U.A. — U.R.S.S.,** la **Las Vegas.**
27—28	SCHI	Două probe de coborîre (femei) pentru Cupa Europei, la **Schladming** (Austria), coborîre și slalom (bărbați), în Cupa mondială, la **Kitzbühel** (Austria) și coborîre (bărbați) în Cupa Europei, la **Villars sur Ollon** (Elveția).
	BOB	Campionatele europene pentru echipaje de 4 persoane, la **Cervinia** (Italia)
	PATINAJ	Campionatele europene de patinaj viteză, la **Grenoble** (Franța).

TELEX • TELEX • TELEX • TELEX

După 11 luni de absență din activitatea competițională, datorată unui accident la piciorul drept, cunoscutul semifondist american Marty Liquori a terminat învingător în concursul de sală de la Philadelphia. El a cîștigat proba de o milă cu timpul de 4:03,8. Compatriotul său Steve Smith s-a clasat pe primul loc în proba de săritură cu prăjina cu rezultatul de 5,28 m. Cea mai disputată probă a fost cea de 1 000 yarzi, în care victoria a revenit lui Brian McElroy — 2:09,8, urmat de Dennis Fikes — 2:09,7. În cursa de 60 yarzi plat, pe primul loc s-a situat Mel Pender, cronometrat în 6 sec. Alte rezultate: 440 yarzi — Nick Leone — 49,9 sec., 880 yarzi — Ken Sparks — 1:52.

■

Finala turneului masculin de tenis de la Miami se va desfășura între jucătorii Rod Laver (Australia) și Dick Stockton (SUA). În semifinale, Laver a dispus cu 6—4, 3—6, 6—3 de americanul Lutz, iar Stockton l-a eliminat cu 6—3, 6—2 pe australianul Alexander.

■

Concursul internațional de schi-fond de la Reit im Winkl (Bavaria) a debutat cu proba masculină de ștafetă 5x10 km, în care victoria a revenit selecționatei Suediei (Lundbaeck, Limby, Magnusson) cu timpul de 1h48:24,14. Pe locurile următoare s-au clasat formațiile: Norvegia — 1h49:15,42, R.F. a Germaniei — 1h51:21,50, Suedia II — 1h52:16,41, Elveția — 1h52:53,26.

■

În semifinalele probei de simplu masculin din cadrul turneului internațional de tenis de la Birmingham (Alabama), americanul Sany Mayer l-a învins cu 7—6, 6—3 pe compatriotul său Clark Graebner. În finală, Mayer îl va întîlni pe Charles Owens (SUA), care l-a eliminat cu 7—5, 6—0 pe vest-germanul Jürgen Fassbender.

■

La Leningrad s-a disputat returul meciului dintre echipa locală Spartak și formația slavia Praga, contînd pentru grupa B a sferturilor de finală ale „Cupei Cupelor" la baschet feminin. Victoria a revenit gazdelor cu scorul de 81—37 (45—16). În primul joc, desfășurat la Praga, baschetbalistele sovietice au cîștigat cu 72—53.

Redacția și administrația: București, str. Vasile Conta nr. 16; telefoane: centrala 11.10.05, secția corespondenți 11.51.09, interurban 72 și 286; telex: sportrom buc. 180. Tiparul I. P. „Informația", București 40 368

Bib... gu-Mureș

PROLETARI DIN TOATE ȚĂRILE, UNIȚI-VĂ!

Sportul

ZIAR AL CONSILIULUI NAȚIONAL PENTRU EDUCAȚIE FIZICĂ ȘI SPORT

ANUL XXIX — Nr. 7302 | 4 PAGINI 30 BANI | Marți 23 ianuarie 1973

ECHIPA DE HOCHEI A ROMÂNIEI EVOLUEAZĂ ÎN R.F.G.

După ce a susținut cele două partide cu reprezentativa Elveției, echipa de hochei a României a plecat în R. F. a Germaniei, unde va întreprinde un turneu.

Primul meci îl dispută chiar astăzi, în compania formației E.V. Füssen.

LA ÎNCEPUT DE AN, F.R. FOTBAL OFERĂ UN EXEMPLU NECESAR DE URMAT, DE CĂTRE TOATE FEDERAȚIILE SPORTIVE!

Iubitorii fotbalului au luat cunoștință zilele acestea de intențiile F.R. Fotbal în anul 1973, federație care și-a pus în centrul activității fotbalului un obiectiv de maximă răspundere, calificarea în turneul final al Campionatului mondial de fotbal din 1974. Pînă la un punct, acest obiectiv este firesc, chiar obligatoriu pentru un sport și cei care-l slujesc, însă modul cum F.R. Fotbal pune problema în această direcție și cum se angajează să-și respecte propriile hotărîri, aceasta este o cale necesară pentru fiecare federație sportivă, în special pentru acele federații care sînt angajate în campionate și cupe mondiale și europene, multe dintre ele vizînd Jocurile Olimpice de la Montreal.

De altfel, aproape sigur, F. R. Fotbal s-a inspirat în planul de măsuri elaborat din experiența Jocurilor Olimpice de la München, în general, și de la participarea românească la acest uriaș eveniment sportiv, în special. Cu acest prilej, s-a putut constata că **succese mari au repurtat acei sportivi care au început din timp pregătirile, într-un climat de activitate continuă, perseverentă, calificată, subordonată scopului propus, obținerea de medalii, înlăturînd orice altă tentație în afara obiectivului vizat.** PRIN URMARE, MARII PERFORMERI SPORTIVI AU NEVOIE DE O MENTALITATE EXEMPLARĂ DE VIAȚĂ, DE PREGĂTIRE ȘI DE ACȚIUNE, PENTRU CĂ NUMAI AȘA POT ATINGE CULMILE GLORIEI SPORTIVE.

Fără să ne propunem să analizăm acum cauzele pentru care sportivii noștri nu au cucerit mai multe medalii și puncte la Jocurile Olimpice de la München, putem afirma că **la baza nerealizării plafonului de performanțe dorit s-au aflat în multe cazuri tratarea cu ușurință a planurilor de pregătire, tergiversarea antrenamentelor, așteptarea ultimelor luni dinaintea J.O. pentru intensificarea pregătirilor, toleranță din partea cluburilor, antrenorilor și a federațiilor.**

F. R. Fotbal pornește în planul său de măsuri tocmai de la constatarea că **indulgența și delăsarea sînt acelea care mînează disciplina, spiritul de răspundere, fermitatea.** Mulți ani în fotbalul nostru abaterile au fost tratate cu blîndețe, cu precădere actele de indisciplină ale acelor fotbaliști internaționali de care reprezentativa României avea nevoie în grelele confruntări din campionatele europene și mondiale. Aproape că se crease o atmosferă generală de toleranță în jurul unor titulari. **Iată că, acum, federația de fotbal își propune să ia cele mai severe măsuri, pînă la excluderea din activitatea competițională a acelor fotbaliști mici și mari, care vor trata cu indiferență pe viitor eforturile afective și materiale pe care le necesită angrenajul fotbalului, de la echipele de club, la loturile reprezentative.** ACEASTĂ EXIGENȚĂ, EXPRIMATĂ CLAR ȘI DE LA CARE F.R. FOTBAL SE ANGAJEAZĂ SĂ NU CEDEZE, ESTE UN PUNCT DE PLECARE VALABIL PENTRU TOATE FEDERAȚIILE NOASTRE SPORTIVE.

Nu numai în fotbal s-au petrecut acte de indisciplină și renunțări la o pregătire conformă cu exigențele pe plan internațional. Și în alte sporturi, ca de pildă la handbal, volei, box, atletism, au existat situații în care, din păcate, au fost angrenați și unii antrenori, astfel că procesul de pregătire olimpică a fost perturbat.

Din păcate, federațiile noastre sportive nu statuează ferm, în centrul activității lor, instaurarea unui climat responsabil de pregătire pentru campionatul intern și mai cu seamă extern. Astfel, se constată chiar în prezent cum sînt ratate unele calificări, ca de pildă aceea a voleibaliștelor de la Rapid în „Cupa campionilor europeni". La București, 3—0 pentru Rapid în meciul tur cu Dynamo Berlin, în meciul retur, la Berlin, învingătoarele de la București nu reușesc să mai cucerească măcar un singur set care le-ar fi asigurat calificarea, ba mai mult, pierd toate cele trei seturi la un punctaj ridicol (—3, —5, —4) și astfel rapidistele sînt eliminate într-un mod rușinos. **A pierde nu este o rușine în sport, a pierde însă lamentabil o întîlnire sportivă este pe de-a dreptul inadmisibil.** Un alt exemplu negativ ni l-au oferit handbalistele de la Universitatea Timișoara, care nu au reușit să ia un avantaj liniștitor pentru calificarea în meciul retur, în fața handbalistelor daneze, deși pe teren propriu au beneficiat de împrejurări cu totul favorabile. **Culmea, emoții au avut sportivele noastre, care activau pe teren propriu** (!!) în loc ca asemenea emoții să le aibă formația oaspete, sosită doar cu patru ore înainte de ora oficială de disputare a partidei!

Întîmplător, în exemplele de mai sus a fost vorba numai de fete, băieții vor avea însă mai multe competiții oficiale în acest an și **ar fi de dorit ca federațiile cu program internațional bogat în sezonul de primăvară să adopte un plan exigent de pregătire pentru loturile reprezentative și echipele de club din cupele europene, să vegheze din timp ca disciplina și perseverența în pregătire să nu aibă fisuri.** SĂ-ȘI PROPUNĂ O RESPONSABILITATE MAI MARE DECÎT PÎNĂ ÎN PREZENT, SĂ INSTAUREZE UN CLIMAT DE ACTIVITATE SUSȚINUTĂ, ÎN ACELAȘI TIMP PLĂCUTĂ, VARIATĂ, ȚINTIND, CU „BĂTAIE LUNGĂ", LA VIITOARELE COMPETIȚII INTERNAȚIONALE.

În primele luni ale anului, sportivii noștri vor fi angajați în campionatele europene de tir de sală, în Austria, atletismul își va trimite reprezentanții la europenele de sală în Olanda și la Crosul balcanic din Turcia, hocheiul va trăi din nou emoțiile campionatului mondial, în Austria, tenisul de masă va avea campionatele mondiale în Iugoslavia, iar luptătorii campionatele europene la libere, în Elveția.

Iată numai cîteva din primele întreceri internaționale ale anului pentru care federațiile ce conduc sporturile enumerate mai sus AU DATORIA DE A ANALIZA PERSPECTIVELE COMPORTĂRII, DE A FACE O PROGNOZĂ CÎT MAI APROAPE DE REALITATE, DE A CONTRIBUI CU TOATE FORȚELE ȘI DE A CERE SPRIJIN, LA NEVOIE, DIN PARTEA FORURILOR SUPERIOARE, ÎN VEDEREA OBȚINERII CELOR MAI BUNE REZULTATE POSIBILE, DE A INSUFLA SPORTIVILOR DORINȚA DE A SE AUTODEPĂȘI TOCMAI ÎN CONFRUNTĂRILE CU ELITA EUROPEANĂ ȘI MONDIALĂ A SPORTURILOR PE CARE LE ÎNDRĂGESC.

De aceea, considerăm că ar fi util, în interesul fiecărui sportiv, practicant al unui sport la nivel internațional, al tuturor iubitorilor diverselor sporturi, să afle programul de acțiune al federațiilor sportive, angajamentele pe care acestea și le iau în abordarea multiplelor competiții ale anului 1973, în perspectiva anilor următori, în special a anului 1976, anul olimpic, la Montreal, unde o parte din sportivii olimpici de la München și alții noi vor ataca podiumul medaliilor cu mai multă ambiție, cu mai multă dăruire, cu mai mult succes decît pînă acum!

MIERCURI, NOI MECIURI DE BASCHET ÎN CUPELE EUROPENE:

STEAUA-JUGOPLASTIKA SPLIT (la București) ȘI IGNIS-DINAMO (la Varese)

● Ultimele vești despre pregătirile echipelor românești

Săptămîna aceasta, participantele la sferturile de finală ale cupelor europene la baschet își dispută meciurile etapei a doua. Echipele românești vor susține întîlniri în compania unor formații de mare prestigiu în baschetul european. Mai precis, Dinamo București va juca la Varese cu reputata echipă Ignis, deținătoare a trofeului oferit de ziarul **„l'Equipe"** cîștigătoarelor C.C.E., învingătoare în finalele Cupei intercontinentale în anii 1966 și 1970. Sosiți vineri seară de la Moscova (unde au jucat cu T.S.K.A.), dinamoviștii au stat doar 24 de ore în Capitală, iar sîmbătă noapte au plecat cu trenul spre Varese. Ei au ajuns în această citadelă a baschetului italian luni după amiază și urmează ca astăzi să efectueze primul antrenament de acomodare la Palazzo Masnago, iar miercuri la ora 21 (ora locală) să evolueze în compania lui Morse, Raga, Meneghin, Ossola și a celorlalți baschetbaliști de la Varese, pregătiți de Aleksandr Nicolic, fost antrenor al reprezentativei Iugoslaviei.

Pentru Steaua, partida cu Jugoplastika (miercuri în sala Floreasca, la ora 20; în deschidere, I.E.F.S. —Voința în „Cupa de iarnă" la fete) constituie un debut în sferturile de finală ale Cupei cupelor, deoarece în prima etapă nu a jucat. Înapoiați joi seară de la Varșovia, unde au participat, sub numele de selecționata Bucureștiului, la „Cupa eliberării orașului Varșovia", sportivii de la Steaua și-au reluat vineri antrenamentele în sala Floreasca și urmează ca astăzi să susțină ultima lecție de pregătire în vederea partidei cu Jugoplastika. Teamul din Split sosește în Capitală azi dimineață, cu avionul, și la ora 20 va efectua un antrenament în sala Floreasca.

D. STĂNCULESCU

Pătrundere spectaculoasă. Executant: Dorin Dumitru, jucător de bază al echipei Steaua, o speranță pentru reprezentativa țării. Îl vom revedea miercuri seară, în meciul cu Jugoplastika Split. Foto: D. NEAGU

Eliminînd carențele de ordin psihic

UNIVERSITATEA TIMIȘOARA SE POATE CALIFICA ÎN SEMIFINALELE C.C.E. LA HANDBAL FEMININ

Handbalul feminin se află într-o perioadă competițională de vîrf. Între turneele de sală ale campionatului diviziei A de la Pitești (12—14 ianuarie) și Iași (25—27 ianuarie), campioana României — *Universitatea Timișoara* — a susținut partida tur din cadrul sferturilor de finală ale Cupei campionilor europeni cu *F.I.F. Copenhaga*, campioana Danemarcei.

Disputat la Timișoara, în sala Olimpia, ale cărei tribune au devenit neîncăpătoare pentru marele număr de iubitori ai handbalului dornici să asiste la această confruntare, meciul n-a corespuns așteptărilor. Este drept, Universitatea Timișoara a cîștigat cu un avans de trei goluri (13—10) și păstrează o bună cotă de șanse pentru calificarea în semifinalele competiției. Și — tot atît de drept este — rezultatul contează înaintea tuturor celorlalți factori, el este primul luat în discuție și — nu de puține ori — și ultimul. Nu de dragul de a face excepție și nici dintr-o dorință aparte de a critica echipa lectorului universitar Constantin Lache vom supune discuției suita de greșeli a echipei campioane în această întîlnire. O vom face pentru că Universitatea Timișoara are o valoare net superioară celei exprimate în meciul de sîmbătă și, mai ales, pentru că ea ar fi trebuit — și ar fi putut — să cîștige confruntarea cu F.I.F. Copenhaga la un scor mult mai mare, poate chiar la 7—8 puncte diferență.

Ce s-a întîmplat? Mai întîi, trebuie vorbit despre faptul că Universitatea Timișoara nu știe să joace acasă, în fața publicului propriu, atunci cînd este vorba de

Hristache NAUM

(Continuare în pag. a 4-a)

LA GIURGIU,

ATRĂGĂTOARE ÎNTRECERI ÎN „CUPA UNIRII"

GIURGIU, 22 (prin telefon). Printre numeroasele manifestări sportive consacrate evocării actului istoric al Unirii, organizate în pitorescul port dunărean, s-au înscris și două competiții deschise jucătorilor de tenis de masă și po icarilor.

Primul dintre aceste concursuri festive a avut loc la clubul bazei sportive Cetatea, la el luînd parte pe lîngă tinerii localnici și cîțiva minuitori ai paletei din Capitală. Pe programul întrecerilor a figurat proba masculină de simplu. Primul loc a revenit jucătorului giurgiuvean **Anghel Corbu (Cetatea),** el fiind urmat de Aurel Pandele (Academia militară București) și de Dan Condicaru (Spartac București). După o suită de meciuri eliminatorii, cei mai buni competitori au fost stabiliți pe baza unui turneu în 6.

A doua competiție sărbătorească a chemat la întrecere pe popicari. În disputa feminină primele trei locuri au fost ocupate de jucătoarele de la Cetatea: 1. **Eugenia Popescu,** 2. Ioana Buradel, 3. Mariana Tudor. La băieți, a cîștigat detașat reprezentantul Olimpiei Giurgiu, **Alexandru Bîră.** Foarte apropiați ca valoare, frații Costel și Mihai Zamfira (ambi de la Textila Dunăreana) au fost principalii adversari ai învingătorului. De remarcat că turneele s-au desfășurat pe arene diferite: Olimpia (băieții) și Cetatea (fetele).

Nicolae LAZĂR, coresp.

PENICILINA IAȘI s-a calificat în turneul final al „Cupei Cupelor" la volei, învingînd aseară la Bratislava, în meci retur (3—2), formația locală SLAVIA.

(Citiți amănunte în pag. a 4-a).

Marginalii la concursul de la Florească al fruntașilor tenisului de masă

O VERIFICARE UTILĂ, CARE TREBUIE VALIDATĂ ÎN APROPIATELE COMPETIȚII INTERNAȚIONALE

Primul concurs de tenis de masă al anului, organizat în Capitală — și care a coincis cu revenirea acestui sport în sala Floreasca — a fost destinat jucătorilor fruntași, ca o importantă verificare înaintea sezonului internațional care debutează chiar la sfîrșitul acestei săptămîni cu „internaționalele" Cehoslovaciei. Iată de ce, dincolo chiar de ierarhia stabilită în cele două turnee, apreciem drept utilă inițiativa federației de specialitate.

Avînd în vedere că întrecerile erau menite pe de o parte, să aducă unele clarificări în ceea ce privește alcătuirea loturilor reprezentative, iar pe de altă parte, să confirme promițătoarea evoluție a celui mai tînăr contingent al tenisului nostru de masă, la finele anului trecut, cu prilejul campionatelor naționale individuale, de la Arad, concursul de la Floreasca prezenta un plus de interes. Se așteptau deci partide echilibrate, evoluții care să confirme ascensiunea noului val, chiar dacă replica celor consacrați s-ar fi situat la o bună cotă valorică. Pentru că un progres real nu poate fi înregistrat decît în condițiile în care toți competitorii se prezintă la un nivel adecvat cerințelor.

În acest context, configurația finală a clasamentelor nu arată surprize de proporții. Pe primele locuri s-au situat, conform calculelor hîrtiei, la băieți, finaliștii probei de simplu de la Arad, **Șerban Doboși** și **Teodor Gheorghe,** iar la fete, în absența multiplei campioane a țării, Maria Alexandru, celelalte două titulare ale echipei naționale, **Eleonora Vlaicov** și **Carmen Crișan.** Cum s-ar spune, „statu quo".

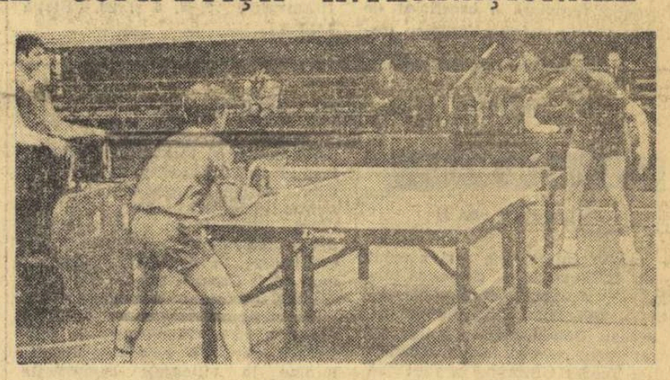

Șerban Doboși (în față) — cîștigătorul concursului, în partida cu talentatul junior buzoian Cristinel Romanescu

Foto: P. ROMOȘAN

Numitor comun: ambii cîștigători ai concursului n-au cunoscut înfrîngerea. Fără a înscrie evoluții calitativ superioare (să nu uităm că în proximele turnee internaționale adversarii lor vor reprezenta valori recunoscute pe plan mondial), atît **Șerban Doboși** cît și **Eleonora Vlaicov** s-au dovedit mai constanți, au demonstrat mai multă stabilitate în joc, au avut un mai mare procent de lovituri reușite. În ceea ce o privește însă pe jucătoarea din Arad, ea trebuie să-și valorifice mai deplin posibilitățile jocului ei ofensiv, fără să neglijeze, bineînțeles, și consolidarea procedeelor tehnice defensive. Partida Eleonorei Vlaicov cu Lidia Ilie este edificatoare în acest sens. După ce a acționat nesigur în primul set, nehotărîndu-se să atace

Constantin COMARNISCHI
Paul SLAVESCU

(Continuare în pag. a 2-a)

VIAȚA SPORTIVĂ A ORAȘELOR ȚĂRII

VIAȚA SPORTIVĂ A ORAȘELOR ȚĂRII

LA ROȘIORI DE VEDE — TRADIȚII VECHI, DAR PUȚINE EFORTURI PENTRU MENȚINEREA LOR

O piscină modernă însă nici un profesor de înot!

Orașul Roșiori de Vede este cunoscut drept un important nod de cale ferată și un centru economic, avînd ca principale obiective Fabrica de ulei, Țesătoria „Teleormanul", Uzina de reparații, fabricații și montaje în agricultură, Fabrica de mezeluri și Întreprinderea de industrie locală. La Roșiori mai există 6 școli și licee de cultură generală, 4 școli profesionale, 2 cinematografe, Casă de cultură.

În sport, vechea localitate — a cărei existență este menționată în documente încă din 1385 — s-a făcut cunoscută de-a lungul anilor prin echipa masculină de tenis de masă, care a activat cîndva în divizia A, prin formația de fotbal C.F.R., fostă divizionară B, și prin echipa masculină de baschet, care a evoluat mai mulți ani în campionatul secund al țării (a nu se uita că sub culorile ei a jucat și cunoscutul internațional **Constantin Dragomirescu,** azi la Dinamo). Nu s-ar putea spune, deci, că sportul din Roșiori nu are tradiții; dar tradițiile aduc, de obicei, confirmări, noi și noi rezultate, lucru care, deocamdată, nu prea este valabil în acest caz...

Radioamatorismul are mulți adepți în rîndurile copiilor orașului. În imagine, profesorul Nicolae Oniga (responsabilul Radioclubului județean) explicînd elevilor săi cum se lucrează cu o stație de emisie-recepție

LA „C.F.R." TREBUIE SCHIMBAT... MACAZUL!

Rareori am întîlnit un președinte de Consiliu orășenesc pentru educație fizică și sport atît de nemulțumit de activitatea desfășurată în cadrul unei asociații, cum s-a întîmplat aici, la Roșiori. Tovarășul **Tănase Negulescu** (care este și un inimos corespondent al ziarului nostru) ne-a vorbit cu multe amănunte despre **lipsa de preocupare a conducerii asociației sportive C.F.R. față de sarcinile și obiectivele pe care le are de îndeplinit, atît pe linia activității de performanță, cît și a celei de masă.** Am aflat în primul rînd că dintre salariații Complexului feroviar din Roșiori **doar 2—300 sînt membri ai asociației sportive.** Am aflat, cu același prilej, că echipa de fotbal, altădată divizionară B, se zbate de doi ani să scape de retrogradarea în campionatul județean și că anul acesta a pierdut — ca urmare a aceluiași

Dimitrie CALLIMACHI
Horia ALEXANDRESCU

(Continuare în pag. a 2-a)

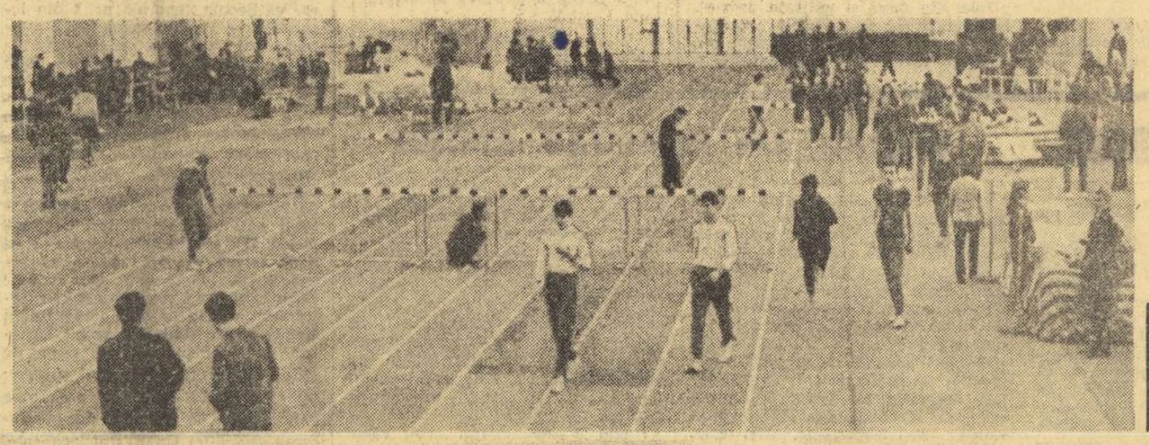

Vedere generală a sălii „23 August" cu prilejul concursului de atletism desfășurat sîmbătă și duminică.

Foto: Ion MIHĂICĂ

ÎN FINE, UN CONCURS ATLETIC REUȘIT... DAR NU SUTĂ LA SUTĂ!

● Organizare bună, participare numeroasă, cu oaspeți și din provincie ● Rezultatele sînt, deocamdată, la... început de sezon ● O problemă spinoasă: pantofii cu cuie

Mărturisim că, sîmbătă după-amiază, am luat cu oarecare aprehensiune drumul sălii „23 August". Comisia de atletism a Consiliului municipal de educație fizică și sport București organiza cel de-al treilea concurs „îndoor" al anului. Și nu era vorba de o reuniune oarecare, ci de campionatele Bucureștiului, rezervate atleților seniori și juniorilor de categoria a II-a. Motivul temerii noastre este lesne de bănuit. Întrucît primele două concursuri — organizate de același for — fuseseră... ratate. Este adevărat, concursurile respective au fost planificate într-o perioadă nu prea obișnuită atletismului de sală de la noi. Între timp, însă, sportivii (mai ales școlarii) se întorseseră din tabere, s-au putut face și cîteva antrenamente de tehnică, dar așteptam să vedem cum vor răspunde cluburile bucureștene celei de-a treia invitații făcute de Consiliul municipal.

Trebuie să spunem de la început că intrînd în sală am fost plăcut impresionați de animația existentă, și am avut, parcă, presentimentul unei reuniuni reușite. Așa avea să fie, pentru că și duminică dimineața, în ziua a doua a campionatului, la ora care autobuzul 74 venea din jumătate în jumătate de ceas și se putea face patinaj chiar pe mijlocul străzii, sala era din nou plină. Am notat, la sfîrșitul întîlnirilor, peste 300 de prezențe pe foile de concurs și, lucru remarcabil, nu numai datorită participării juniorilor. Campionatul municipal a fost onorat cum se cuvine și de atleții seniori — la unele probe ca înălțimea (băieți și fete) numărul lor l-a depășit pe cel al juniorilor — au fost prezenți și cîțiva dintre atleții noștri fruntași, lucru care a asigurat, alături de succesul de participare, și un nivel calitativ superior al rezultatelor, la cîteva probe.

Concursul a mai fost onorat și de prezența — surprinzătoare la prima vedere, dar foarte îmbucurătoare — și la urma urmei explicabilă — a unor atleți din provincie. Și, cu toate că vorbim despre un campionat rezervat atleților din Capitală, vom menționa numele antrenorilor care și-au adus elevii la București la acest concurs: **Ion Moroiu** (C.S. Brăila), **Constantin Mihail** și **Dan Ciocan** (Școala sportivă nr. 1 Constanța), **Constantin Craia** (Farul Constanța), **Gheorghe Medeșan** (Școala sportivă Ploiești) și **Constantin Rizon** (C.S.O. Pitești). Mo-

Vladimir MORARU
Al. HORIA

(Continuare în pag. a 2-a)

TENIS

TÎNĂRA GENERAȚIE A ÎNCEPUT SĂ-ȘI SPUNĂ CUVÎNTUL. SĂ-I ACORDĂM ÎNCREDERE!

După consumarea primelor două competiții de tenis pe teren acoperit ale acestui sezon — „Cupa 30 Decembrie" și „Cupa Unirii", avem posibilitatea de a trece în revistă cîteva aspecte mai importante din sportul alb.

Se impune să ne referim, în primul rînd, la nivelul la care au ajuns tenismenii din generația pe cale de a se afirma. Este de notat, în această direcție, creșterea calitativă care se observă în pregătirea tehnico-tactică și cea psihică.

Cei mai tineri dintre jucători încep să se impună. Meritul este, fără îndoială, al lor. Seriozitatea cu care s-au pregătit la antrenamente, împletită cu talentul cu care sînt înzestrați, au avut drept rezultat cucerirea unor titluri de campioni și cîștigarea cîtorva competiții de anvergură, atît în țară cît și în străinătate.

Florin Manea (Dinamo București) care cu aproape un deceniu în urmă a cucerit primul său titlu de campion al țării (1965 — campion de juniori la categoria 8—10 ani), și-a adăugat alte două în decursul evoluției sale (1967 — categ. 11—12 ani și 1972 categ. 17—18 ani). Este, să recunoaștem, pentru un tînăr care abia peste cîteva săptămîni va împlini vîrsta de 18 ani, un palmares merituos. De altfel clubul bucureștean din str. Ștefan cel Mare a lansat și alți jucători, dintre aceștia *Călin Ionescu* fiind în plutonul fruntaș.

Trei dintre jucătoarele noastre, *Virginia Ruzici, Mariana Simionescu* și *Florentina Mihai*, autentice speranțe, provin de asemenea de la clubul Dinamo București. Virginia Ruzici este una dintre cele mai talentate junioare, posesoarea unui joc ce a lăsat o bună impresie la toate turneele la care a fost prezentă. Mariana Simionescu, deși încă junioară, se „bate" aproape de la egal la egal cu campioana de senioare a țării, Iudith Gohn — și numără „victime" printre celelalte senioare. *Florența Mihai, Monica Nunweiller* și *Mariana Hadgiu* (și ele componente ale lotului țării care a cîștigat, în 1972, „Cupa Prințesa Sofia" — un adevărat campionat al Europei pentru tineret și junioare) — iată o pleiadă de jucătoare care s-au afirmat și cu ocazia recent încheiatei competiții dotată cu „Cupa Unirii".

Reprezentanții celei mai tinere generații de jucători: Virginia Ruzici, Mariana Simionescu și Florența Mihai; Florin Manea, Costel Curcă, Mihai Tăbăraș și Călin Ionescu.
Foto: Theo MACARSCHI

La rîndul său, clubul bucureștean Progresul dispune de cel puțin doi jucători tineri, deosebit de talentați. Îi avem în vedere pe *Costel Curcă*, de trei ori campion al țării la copii și juniori (1968 și 1969 la categoria 13—14 ani, și 1971 la categ. 15—16 ani) precum și pe *Mihai Tăbăraș*, cîștigător a două titluri naționale — poate cel mai talentat dintre jucătorii tineri (născut în 1956).

La clubul Dinamo, antrenorul emerit *Marin Bădin* și profesorul *Aurel Segărceanu*, iar la Progresul *Arnulf Schmidt* sînt cei ce s-au ocupat cu migală, cu pricepere și cu multă pasiune pentru ca jucătoarele și jucătorii de care am amintit să poată crește pe măsura talentului cu care sînt înzestrați.

Desigur, nici unul dintre jucătorii ale căror nume le-am amintit în însemnările noastre nu au valoarea celor doiași ai tenisului românesc, *Ilie Năstase* și *Ion Țiriac*. Dar să avem răbdare și să creăm condiții de afirmare și acestor tineri!

Ion GAVRILESCU

SCHI

CAMPIONATUL JUDEȚULUI BRAȘOV

Sîmbătă și duminică s-au desfășurat la Poiana Brașov întrecerile de schi fond ale campionatului județului Brașov. Vremea a fost relativ bună, dar din păcate, și de această dată, zăpada nu a fost în cantități suficiente. REZULTATE TEHNICE: *seniori (15 km)*: 1. V. Papuc (Dinamo) 45,44, 2. N. Cojocaru (Dinamo) 46,49, 3. N. Sfetea (A.S.A.) 47,24; *senioare* (5 km): 1. Adriana Barabaș (Tractorul) 20,14, 2. Rodica Clinciu (Tractorul) 20.18, 3. Lucia Barabaș (Tractorul) 20,27; *juniori I (10 km)*: 1. F. Foriko (Brașovia) 30,47, 2. N. Gîrniță (Dinamo) 32,26, 3. A. Mocanu (Steagul roșu) 32,32; *junioare I (5 km)*: 1. Elena Bășa (Dinamo) 20,13, 2. Elena Tișcă (Tractorul) 21,02, 3. Virginia Cristoloveanu (Șc. sp. Rîșnov) 22,27; *juniori II (5 km)*: 1. I. Pelin (Steagul roșu) 16,16, 2. I. Moise (Lic. Predeal) 16,45, 3. I. Tomoș (Brașovia) 17.07; *junioare II (3 km)*: 1. Lucia Benga (Tractorul) 14,27, 2. Nicoleta Scurtu (Lic. Predeal) 14,59, 3. Elena Rîmbu (Dinamo) 15,07; *ștafete: seniori (4x10 km)*: 1. Dinamo (Cojocaru, Țeposu, Papuc, Gîrniță), 2:16,03, 2. A.S.A. I (Soiu, Sfetea, Cercel, Voicu) 2:18,10, 3. A.S.A. II (Cristoloveanu, Fontana, Clinciu, Mîrzea) 2:23,26, *senioare (3x5 km)*: I. Tractorul (Clinciu, A. Barabaș, L. Barabaș) 1:01,27, 2. I. P. Oradea (Gall, Hajnal, Demeter) — invitate la concurs, — 1:01,37; *juniori I (3x5 km)* 1. Dinamo Brașov (Urs, Ionetecu, N. Gîrniță) 48,07, 2. Steagul roșu (Mocanu, Tomoș, Costea) 49,14, 3. Tractorul (Catargiu, Perciog Duma) 50,25; *junioare I (3X3 km)* 1. Dinamo Brașov (Elena Rîmbu, Georgeta Bîtea, Elena Bășa) 42,17, 2. Lic. Predeal (Elena Tomuș, Eliza Kempf, Nicoleta Scurtu) 43,46, 3. Șc. sp. Rîșnov (Virginia Cristoloveanu, Maria Andrei, Elena Ilie) 45,28; *juniori II (3x5 km)* 1. Brașovia (Tomoș, Solovăstru, Olteanu) 52,54, 2 Steagul roșu (Kiss, Thais, Pelin) 53,30, 3. Lic. Predeal (Savu, Moise, Girbacea) 54,85.

AU FOST STABILITE LOTURILE NAȚIONALE LĂRGITE LA PROBE DE FOND

Campionatul județului Brașov la probe de fond a constituit și pentru antrenorii echipelor naționale un bun criteriu de selecționare a loturilor lărgite care ne vor reprezenta la Balcaniada de la Poiana Brașov și la Campionatele europene de juniori care vor avea loc, la Leningrad, la începutul lui martie. Iată selecționații: băieți: **Nicolae Gîrniță, Gheorghe Ionetecu, Ștefan Urs, Vasile Rucăreanu** (toți Dinamo Brașov, antrenor **Gheorghe Olteanu) Samoilă Tomoș, Ioan Pelin** (ambii Steagul roșu, antrenor **Moise Crăciun), Ion Moise** (Liceul Predeal, antrenor **Puiu Arghiropol), Cornel Mîndroș** (S.B.C. Sinaia, antrenor **Nicolae Burchi), Ferentz Foriko** (Brașovia, antrenor **Gheorghe Pîștea), Gheorghe Duca, Ion Perciog** (ambii Tractorul, antrenor **Ion Sumedrea)**; fete: **Elena Bășa, Ana Bădescu** (Dinamo Brașov, antrenor **Gh. Olteanu), Iuliana Pața, Cornelia Mititelu** (ambele Șc. sp. Vatra Dornei, antrenor **Rodica Pali), Lucia Benga, Elena Tișcă** (ambele Tractorul, antrenor **Ion Sumedrea), Ilona Gegő** (Șc. sp. M. Ciuc, antrenor **Ștefan Borbath), Vilma Tudor** (Șc. sp. Gheorghieni, antrenor **A. Elekeș).**

★

Preluînd o informație pusă la dispoziție de către F.R.S.B., ziarul nostru a anunțat, zilele trecute, că întrecerile pentru „Cupa U.G.S.R." se vor desfășura, anul acesta, la Sinaia. Organizatorii competiției precizează că ea va avea loc la Vatra Dornei în zilele de 24 și 25 februarie. Facem cuvenita rectificare.

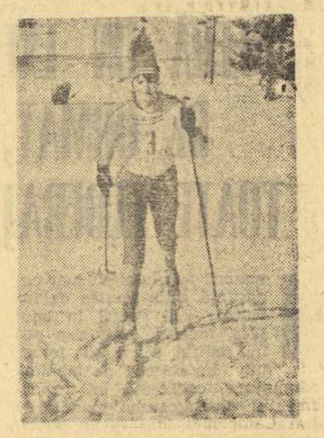

Ana Bădescu (Dinamo Brașov) este una dintre sportivele selecționate în lotul care se pregătește pentru Balcaniadă.

SCRIMERII BUCUREȘTENI ÎN ÎNTRECERE PENTRU CALIFICARE

SCRIMĂ

Scrimerii bucureșteni din categoriile inferioare au început, sîmbătă, în sala Floreasca II seria competițiilor de calificare pentru campionatele naționale din acest an. Primul start l-au luat floretiștele, din rîndul cărora s-au impus **Roxana Cochirleanu** (Steaua) și **Lidia Stancu** (I.E.F.S.), ambele totalizînd cîte 4 v. După baraj, primul loc a revenit talentatei eleve a antrenorului Ciocîrlie, creatorul unei valoroase pepiniere la Steaua.

A doua zi au intrat pe planșa de concurs spadasinii, printre care s-au numărat și pentatloniștii de la Olimpia. În această probă, victoria a revenit clar... ploieșteanului **Adrian Cernea**, transferat de cîteva zile la clubul Progresul.

Clasamentul celor două probe. FLORETĂ FETE: 1. **Roxana Cochirleanu** (Steaua) 4 v d.b.; 2. **Lidia Stancu** (I.E.F.S.) 4 v d.b.; 3. **Doina Monu** (Șc. sp. nr. 1) 3 v; 4. **Lia Vlădescu** (I.E.F.S.) 2 v; 5. **Violeta Preduț** (Steaua) 1 v; 6. **Iuliana Dancîu** (C.P.M.B.) 1 v. SPADĂ: 1. **A. Cernea** (Progresul) 5 v; 2 **P. Boca** (Olimpia) 3 v; 3. **T. Iorgu** (Steaua) 3 v; 4. **M. Cosmescu** (Olimpia) 2 v; 5. **A. Cînta** (Olimpia) 1 v; 6. **M. Burcea** (Steaua) 1 v.

Concomitent, în sala Floreasca II s-au întîlnit echipele de junioare ale școlilor sportive din București și Ploiești pentru cupa oferită de Șc. sp. nr. 1 din Capitală. Elevele antrenoarei Elena Bejan (Șc. sp. nr. 1) au cîștigat întîlnirea cu 18—7.

Gh. BURLEA-coresp.

VA REVENI OLIMPIA REȘIȚA PRINTRE ECHIPELE FRUNTAȘE?

POPICE

În ultima perioadă, echipele masculine de popice din Reșița au cunoscut un regres nemaicunoscut pe aceste meleaguri, unde sportul în speță se află la loc de cinste — formația feminină din Reșița se numără și acum printre cele mai bune din țară. Dintre cele două echipe masculine, C.S.M. a retrogradat din Divizia A, iar Olimpia, cîștigătoarea titlului de campioană a țării în urmă cu cîțiva ani, este într-o eclipsă de formă care durează cam de mult. La terminarea turului, de pildă, Olimpia se află pe locul 9, penultima din serie. Nord.

După cum am aflat de la federația de specialitate, atît conducerea asociației sportive Olimpia, cît și C.J.E.F.S. Caraș-Severin au preconizat luarea unor măsuri pentru redresarea acestei formații. Pe cererile de transfer ale A.S. Olimpia figurează cîteva nume de popicari valoroși care ar putea readuce pe linia de plutire echipa din orașul de pe malurile Birzavei. Este vorba, în primul rînd, de maestrul emerit al sportului **Ion Micorolu**, care, în urmă cu trei ani, a plecat de la Olimpia la Voința Lugoj și acum și-a manifestat dorința de a se reîntoarce la Reșița. Alți trei popicari care au cerut drept de joc la Olimpia sînt reșițenii **P. Preda, Gh. Ciocîrlan** și **C. Cristoi** de la C.S.M., echipă care acum activează în campionatul de calificare.

Dacă biroul F.R.P. va aproba transferările respective, Olimpia Reșița are șanse de a reveni din nou printre fruntașele campionatului.

★

În zilele de 3—4 februarie va avea loc la București, în organizarea Oficiului sport UCECOM, turneul internațional Voința. Au fost invitate echipe din Cehoslovacia, Iugoslavia și Ungaria.

★

Perioada de transferări pentru echipele de Divizia A se încheie la 25 ianuarie.

★

Consfătuirea arbitrilor divizionari a fost programată de F.R.P. pentru zilele de 26—27 ianuarie, iar plenara Comitetului federal, care va analiza activitatea pe 1972 și va aproba acțiunile pe anul în curs, va avea loc în ziua de 3 februarie.

ÎN „CUPA DE IARNĂ" SE JOACĂ 80 DE MINUTE

BASCHET

Pînă la reluarea campionatelor naționale de seniori și senioare, divizionarele A, precum și unele din „B" iau parte la tradiționala „Cupă de iarnă" organizată de comisia de specialitate a C.M.E.F.S. București. De remarcat, ca noutate, că se joacă două reprize, a cîte 40 de minute, *la ceas* (fără întreruperea cronometrului), deci pe o durată mare, care obligă pe antrenori să folosească întregul efectiv ce-l au. Referitor la „Cupa de iarnă", vom sublinia o surpriză: victoria baschetbaliștelor de la Voința asupra Rapidului, campioană a țării: 78—66 (43—36), într-o întrecere în care formația feroviară a beneficiat de Ileana Gugiu și Irina Vasilescu (revenită de la Arhitectura), dar a fost lipsită de aportul Gabrielei Nicola, Doinei Stancu (accidentate) și Doinei Prăzaru (suspendată de club pe o perioadă de doi ani).

★

Tot în privința activității interne, vom aminti că duminică se reia campionatul național al școlarilor și juniorilor (prin meciurile primei etape a turului secund), precum și inițiativa clubului Steaua de a organiza o selecție în rîndul copiilor născuți între anii 1958 și 1961. Selecția (apoi pregătirea) va fi făcută de fostul internațional Andrei Folbert, maestru emerit al sportului, marți și vineri între orele 9—11 și 18—20 și joi între orele 9—11, în sala Steaua, din strada Uranus (tramvaiele 2, 3, 8 și 20, Stația I.E.F.S.).

O VERIFICARE UTILĂ CARE TREBUIE VALIDATĂ

TENIS DE MASĂ

(Urmare din pag. 1)

— motiv pentru care a și pierdut — în următoarele —, cîștigarea turneului — a trecut la o ofensivă susținută, detașîndu-se pe parcurs.

Șerban Doboși (care și-a luat cu acest prilej revanșa în fața campionului Teodor Gheorghe) a știut să se adapteze în funcție de fiecare adversar și să treacă peste momentele de dificultate. I-am sugera însă să nu urmărească numai obținerea victoriei în sine, ci aceasta să reprezinte și diferența de valoare dintre el și adversar. Implicit, aceasta ar însemna și o eficacitate sporită și o economie de efort. Astfel, Șerban Doboși s-ar obișnui să acționeze la „turație" maximă în concursuri.

În ceea ce-i privește pe ceilalți competitori sînt de menționat comportările foarte apropiate de valoarea lor actuală ale lui **Teodor Gheorghe, Dorin Giurgiucă** și **Sergiu Luchian.** Proaspătul elev al antrenorului Emil Băcioiu, **Cornel Popovici** a fost, de fapt, purtătorul de cuvînt al generației tinere în acest concurs, în timp ce Romanescu și Buzescu au încheiat, în mod surprinzător, plutonul.

Carmen Crișan s-a clasat pe poziția a doua, chiar peste propriile ei așteptări. A fost, însă, evident pentru toată lumea că forma ei actuală nu inspiră deplină încredere antrenorilor echipei reprezentative. Nu numai înfrîngerile suferite ci și maniera „chinuită" în care a obținut unele victorii (de exemplu cu Elena Condicaru), îndreptățesc aceste temeri. Atît **Carmen Crișan** cît și **Lidia Ilie** trebuie să se mobilizeze mai mult în această perioadă, la antrenamente ca și în concursuri, pentru ca aspirațiile reprezentativei feminine la viitoarele campionate mondiale să aibă un temei mai consistent.

Locuri sub posibilități au obținut în clasament **Ligia Lupu** — revelația de la Arad — și **Viorica Moldovan.** Ambele au cîștigat o serie de partide, ca apoi imediat să capoteze neașteptat. Deci, prea multe oscilații.

De fapt, concursul de verificare din sala Floreasca a însemnat startul în ultima perioadă (și de cea mai mare răspundere!) dinaintea campionatelor mondiale din Iugoslavia. Succesiunea de concursuri foarte puternice la care vor fi chemați să participe componenții loturilor reprezentative va însemna o punere în temă de cea mai mare utilitate, un contact direct și folositor cu tot ce are mai reprezentativ tenisul de masă mondial și european. Concluziile vor trebui desprinse din mers și aplicate prompt, iar perioadele de refacere între aceste competiții să fie utilizate din plin, cu toată responsabilitatea.

MICROSTATISTICA

● **Cele 66 de partide** ale turului au însumat 5239 de minute, cu o medie de 476 minute pe etapă, respectiv 79 pe joc.

● **Cea mai scurtă etapă** a fost a VII-a, care a durat 378 minute, iar **cea mai lungă** a III-a, în care s-au jucat 563 minute.

● **Cele mai scurte partide:** Constructorul — Universitatea București (3—0; 3, 3, 2), Dinamo — Universitatea București (3—0; 7, 1, 3), Farul — Constructorul (0—3; 2, 7, 3), Medicina — C.S.M. Sibiu (3—0; 4, 2, 7), Dinamo—Ceahlăul P. Neamț (3—0; 3, 1, 11).

● **Pentru desemnarea cîștigătoarelor** în cele 66 de partide au fost necesare 239 de seturi.

● În cele 66 de meciuri, **frecvența scorurilor** a fost următoarea: 3—0 de 39 ori, 3—2 de 14 ori, 3—1 de 13 ori.

● **Clasamentul pe baza jocurilor „acasă"** are următoarea configurație: Rapid 16 p, Dinamo 13 p, Constructorul 13 p, I.E.F.S. 13 p, Penicilina 12 p, Medicina 12 p, „U" Cluj 9 p, „U" București 9 p, „U" Timișoara 8 p, Farul 8 p, Ceahlăul 8 p, C.S.M. Sibiu 5 p; **în „deplasare"** „U" Timișoara 10 p, Penicilina 9 p, Dinamo 7 p, „U" Cluj 7 p, C.S.M. Sibiu 7 p, Farul 6 p, Rapid 5 p, Medicina 5 p, I.E.F.S. 5 p, Ceahlăul 5 p, Constructorul 4 p, „U" București 2 p. Toate jocurile echipelor bucureștene au fost considerate acasă.

● **Într-un meci inedit București—Provincie** (avînd în vedere numărul egal de echipe) scorul este 23—13 în favoarea formațiilor din Capitală.

Iulian COSTINIU

VOLEI

În campionatul feminin LUPTĂ STRÎNSĂ PENTRU PRIMUL LOC ȘI... ATÎT!

Disputa pentru desemnarea noii campioane feminine este deosebit de strînsă, avînd în vedere că în fruntea clasamentului se află la egalitate (despărțite doar de setaveraj) două formații: **Rapid** și **Penicilina.** Ele sînt talonate îndeaproape de echipa **Dinamo,** care a acumulat cu un punct mai puțin decît ocupantele primelor locuri. Acest trio a dominat, de altfel, întrecerea celor 12 team-uri feminine și este de presupus că și în retur vor avea același cuvînt de spus. Principalul lor atu îl constituie omogenitatea sextetelor, precum și forța de penetrație a atacului, în care s-au făcut remarcate, de fiecare dată, **Mariana Baga, Martha Szekely, Constanța Bălășoiu, Florentina Itu, Aurelia Ichim, Lucia Dobrescu, Adriana Albiș, Mariana Popescu, Maria Dobrogeanu, Emilia Stoian** și altele. De asemenea, se cuvine să menționăm și aportul, adesea hotărîtor, al coordonatoarelor **Eugenia Rebac, Ana Chiriițescu** sau **Alexandrina Constantinescu.**

Totuși, în mai mare măsură decît jocurile din campionatul masculin, **întrecerile fetelor sînt de foarte multe ori lipsite de atractivitate, ca urmare atît a greșelilor individuale, cît și a nivelului spectacular scăzut,** ceea ce a avut influență negativă în ultima vreme și asupra numărului spectatorilor. Se observă că **jucătoarele care dovedesc mai multă pasiune sînt cele cu vechi state de serviciu în fața fileului, ceea ce, desigur, nu poate constitui o notă bună pentru mai tinerele lor coechipiere.**

Din cele 12 divizionare ale primului eșalon, aproape jumătate (5) sînt echipe studențești, grupate (cu o singură excepție, „U" București) între locurile 4 și 8. **Aportul lor, însă, la desfășurarea unui campionat puternic, este departe de nivelul cerințelor, multe jucătoare dovedind o blazare prea timpurie.** Nu negăm că aceste formații întîmpină o serie de dificultăți, dar parcă și din partea lor se face încă prea puțin. Or, tocmai **ele ar trebui să impulsioneze întreaga mișcare voleibalistică feminină.** Dintre toate, doar **I.E.F.S.** (ca și la băieți) și, în parte, **„U" Timișoara** și **Medicina** încearcă să iasă din anonimat, dar reușitele lor nu sînt prea numeroase. **„U" Cluj** se mulțumește de fiecare dată cu ocuparea unui loc lipsit de grijă și... atît. Noua promovată, **„U" București,** a înregistrat numai înfrîngeri, ceea ce ne scutește de comentarii suplimentare.

Constructorul, cealaltă promovată, situată la mijlocul clasamentului, dispune de resurse care îi vor putea asigura o comportare și mai bună în viitor. În schimb, **C.S.M. Sibiu,** altă dată o echipă cu pretenții, ca și **Farul,** de altfel, se găsește într-o zonă periculoasă și n-ar fi exclus ca, în primăvară, să treacă în plutonul secund.

Poate ar fi util (și după cîte sîntem informați există preocupări în această direcție) să **se găsească o formulă de disputare a campionatului** — handbalul oferă un exemplu elocvent — **care să permită o creștere valorică a tuturor formațiilor,** mai cu seamă că Divizia B nu promovează în eșalonul superior echipe care să reziste în întrecerea cu celelalte partenere (este cazul, acum, al Universității București, precum și al Voinței M. Ciuc în campionatul trecut).

Oricum, așteptăm cu interes reluarea campionatului, exprimîndu-ne speranța că, la încheierea lui, vom avea, totuși, destule lucruri bune de remarcat.

Emanuel FÂNTÂNEANU

ATLETISM

ÎN FINE, UN CONCURS REUȘIT

(Urmare din pag. 1)

tivul venirii la București: asigurarea unei cît mai bune pregătiri în vederea apropiatelor campionate naționale pe teren acoperit. Sînt de menționat eforturile comisiei de atletism din cadrul C.M.E.F.S. de a asigura o bună desfășurare competiției. Considerăm, de asemenea, că s-a procedat foarte bine oferindu-se laureaților medalii și diplome! Ne-am putut convinge și cu această ocazie că un premiu — aproape simbolic — bucură la fel pe un junior aflat în primul an de atletism, sau pe un atlet consacrat. Scrisoarea de răspuns la critică, primită la redacție, în care se recunoșteau unele greșeli de organizare la precedentele concursuri n-a însemnat — așadar — aruncarea cîtorva vorbe pe hîrtie pentru a scăpa de o obligație. Și mobilizarea antrenorilor (implicit a elevilor lor) a fost mai bună acum. Școala sportivă de atletism a înscris în concurs peste 70 de sportivi (juniori), Clubul Atletic Universitar — 37, Steaua — 20, Clubul sportiv școlar — 28, Liceul 35 a prezentat la start 27 de atleți, Viitorul — 21 etc. Această prezență masivă reprezintă, așa cum ne spunea antrenorul federal **Nicolae Mărășescu,** o dovadă grăitoare a faptului că în majoritatea secțiilor se muncește mai serios. Și dacă, deocamdată, rezultatele sportivilor nu sînt prea grozave, nu trebuie să uităm că mulți dintre ei se aflau abia după al doilea sau al treilea antrenament de tehnică din acest an. Pentru unii atleți — cum este de pildă cazul celor vizați să participe la campionatele europene de sală, programate abia spre mijlocul lunii martie — concursul de simbătă și duminică a fost mai mult un antrenament controlat. Pe de altă parte, campionatul municipal putea să însemne pentru mulți dintre juniori și seniori prilejul îndeplinirii baremurilor de participare la campionatele naționale. Și destui dintre cei care au încercat acest lucru n-au reușit să-l realizeze. Aici este, poate, vina profesorilor lor, care trebuiau să asigure o mai judicioasă planificare a pregătirii de iarnă.

Nu vrem să încheiem înainte de a aborda o problemă care a fost adusă în discuție de toți cei cu care am stat de vorbă la sala „23 August". Este vorba de lipsa acută — care tinde să devină... cronică — a pantofilor cu cuie. Fie că este vorba de un club mare, ca Steaua, fie că este vorba de Școala sportivă de atletism, de Clubul sportiv din Brăila sau de Școala sportivă din Constanța, această lipsă este resimțită în aceeași măsură. Cineva ne spunea că din ianuarie 1972 nu s-au mai adus în București pantofi cu cuie. Nu există „cuie" pentru piste de zgură, nu există pantofi pentru „elbitexul" de pe „Republicii", nu există — nici atît — pantofii speciali pentru sală. „Coritanul" din sala „23 August", s-ar deteriora într-o săptămînă dacă ar suporta pantofii cu cuie de 2—3 cm folosiți pe pistele de zgură. Am văzut sprinteri fugind mai repede de la sosire la start pentru a împrumuta încălțările colegului de club care alerga în seria următoare. Atletismul începe, de fapt, și de la pantofii cu cuie. Iar dacă această condiție primordială nu este îndeplinită, cum să pretindem atleților și antrenorilor lor performanțe bune? Ce răspuns le poate da celor ce caută pantofi cu cuie — și nu-i găsesc — întreprinderea care ar trebui să-i fabrice?

Așa cum spuneam la începutul materialului, prezența unui număr mare de atleți la acest concurs constituie o reușită, cu atît mai mult cu cît la reuniunile anterioare listele de înscriere au fost aproape goale, iar rezultatele s-au menținut sub o limită minimă. Din acest punct de vedere — al performanțelor — nu putem spune nici acum că întrecerile de simbătă și duminică au fost de natură să ne mulțumească, majoritatea probelor fiind cîștigate (cu două-trei excepții) cu cifre modeste, dar participarea numeroasă atestă că aproape toate secțiile au intrat în febra pregătirilor pentru apropiatele campionate naționale pe teren acoperit.

De altfel, după concursul care va avea loc la finele acestei săptămîni — și la care credem că vor lua parte tot atît de mulți atleți — ni se va oferi posibilitatea de a avea o privire de ansamblu asupra interesului arătat competiției amintite de toți antrenorii și atleții bucureșteni. Precizăm acest lucru pentru că, după ce am asistat la întrecerile seniorilor și ale juniorilor de categoria a II-a, simbătă și duminică vom urmări Campionatul municipal al juniorilor de categoriile I și III.

VIAȚA SPORTIVĂ A ORAȘELOR ȚĂRII

(Urmare din pag 1)

dezinteres — un junior de mare talent — Nicolae Burcea —, ținut pe tușă două campionate la rînd și „achiziționat" acum de... F.C. Argeș (fără a mai vorbi și de selecționarea sa ulterioară în lotul național de juniori).

Interlocutorul nostru ne-a vorbit, apoi, despre secția de lupte care ființează în cadrul asociației, dar care trăiește și dă rezultate numai prin grija antrenorului **Aurelian Groșereanu** și a federației de specialitate. Profesorul Groșereanu ne spunea că tovarășii din conducerea asociației nu numai că **nu acordă secției sprijinul necesar, dar îi mai și „subțiază" din fondurile alocate, în beneficiul echipei de fotbal.** Noroc că Școala generală nr. 1 din localitate — unde antrenorul Groșereanu este profesor de educație fizică — a găsit de cuviință să pună la dispoziția luptătorilor sala de sport pentru antrenamente, acordînd în acest fel un serios sprijin secției de la... C.F.R. Deci toată lumea se preocupă, numai asociația nu! Dar, în pofida acestui fapt, **luptătorii din Roșiori s-au întors de la ultimele finale ale campionatului național de juniori cu două locuri III, un loc IV, un loc V și două locuri VI,** ceea ce — să recunoaștem — nu este prea puțin! Dintre sportivii acestei echipe, antrenorul ni i-a evidențiat pe **Iulian Dudău** și **Ion Rădoi** — ambii luptători de mare perspectivă, nume de altfel cunoscute în sportul nostru; nu știm, însă, dacă sînt prea bine cunoscute și de tovarășii din conducerea asociației C.F.R. din localitate.

ÎN ETER — SEMNALELE RADIOCLUBULUI DIN ROȘIORI

Din 1971, la Roșiori a luat ființă „Radioclubul județean", implinindu-se, astfel, un mai vechi vis al iubitorilor acestui sport. Sub conducerea profesorului **Nicolae Oniga,** ajutat de **Ion Stancu,** în cadrul Radioclubului **își desfășoară activitatea circa 30 de tineri, care întrețin relații pe calea undelor cu radioamatori din peste 80 de țări ale lumii,** lucru dovedit de cele 80 de „cărți de confirmare".

Pe lîngă Radioclubul județean mai există încă trei stații: una în comuna Băbăița (responsabil — **Cornel Olaru),** alta la Turnu Măgurele (responsabil — **Romeo Ursu)** și ultima — care este cea mai tînără — la Casa pionierilor (condusă tot de profesorul **Oniga).**

ÎNOT NUMAI CU CARACTER DE AGREMENT?

Pe linia unor acțiuni menite să impulsioneze activitatea sportivă din localitate, anul trecut a fost dată în folosință la Roșiori o frumoasă piscină în aer liber, de dimensiuni olimpice, alături de care se află încă un bazin, mai mic, destinat copiilor. Amplasat într-un peisaj natural foarte adecvat (parcul orașului), complexul acesta nu va putea servi, se pare, sportul de performanță, rezumîndu-se deocamdată la găzduirea unor acțiuni cu caracter de agrement. Normal ar fi ca aici să funcționeze, în sezonul cald, o secție de natație. **ORAȘUL NU DISPUNE ÎNSĂ LA ACEASTĂ ORĂ DE NICI UN PROFESOR DE EDUCAȚIE FIZICĂ CU SPECIALITATEA ÎNOT,** așa că o eventuală inițiativă în această direcție nu ar avea șorți de reușită. Dacă Inspectoratul școlar din oraș se va îngriji să solicite un cadru de specialitate, lucrurile se pot schimba...

DIN APĂ — ÎN AER, LA MICROMODELIȘTI...

Pe lîngă Asociația sportivă „Sporting" funcționează, de mai mulți ani, o secție de modelism, considerată — sub aspectul performanțelor obținute — **cea mai bună secție din oraș** (dintre toate disciplinele practicate). Sub îndrumarea atentă a profesorului **Constantin Marinescu,** membrii secției de modelism de la „Sporting" **au cucerit în 1970 titlul de campioni ai țării, iar în 1971 au ocupat locul II pe echipe.**

Marcel Moraru — deținătorul unui record republican —, **Mircea Laza, George Chiru** și **Ștefan Ionescu** sînt sportivi cunoscuți în rîndul constructorilor de micromodele, în vreme ce antrenorul lor, **C. Marinescu,** este și el un maestru al rachetelor miniaturale.

Și pentru că tot ne aflăm la Asociația sportivă „Sporting" se cuvine să remarcăm bogata activitate desfășurată aici — mai ales cea cu caracter de masă — grație pasiunii și preocupărilor manifestate de președintele asociației, **Iulian Ivan,** și de activistul voluntar **Grigore Teodianu,** fost jucător de fotbal.

TRADIȚII ACOPERITE DE PRAFUL UITĂRII...

La începutul materialului nostru vorbeam de tradițiile sportive ale localității, subliniind că, în cîteva discipline, orașul Roșiori a reușit, în urmă cu ani, să realizeze performanțe dintre cele mai bune. În prezent, însă, în acele sporturi există doar o activitate cu caracter de masă. Cu rare excepții (baschetul spre exemplu) — aceste sporturi sînt practicate în școli, dar **la un nivel nesatisfăcător sub aspectul performanței.** Nu contestăm — să fim bine înțeleși — utilitatea și succesul acțiunilor de masă, organizate la fotbal, tenis de masă sau baschet, dar aceste discipline care erau cîndva prezente în diviziile A și B nu fac acum decît să supraviețuiască pur și simplu, creînd impresia (și ce bine ar fi să fie doar o impresie) că tradițiile sînt... acoperite de praful uitării.

POVESTEA „CU O FLOARE..."

Vizita noastră la Roșiorii de Vede ne-a convins asupra faptului că **există condiții suficient de bune pentru realizarea unor performanțe superioare celor de azi.** Din păcate, însă, intervine și aici povestea aceea **„Cu o floare...",** fiindcă din numărul mare al celor ce se preocupă de activitatea sportivă a orașului, **doar cîțiva activiști și profesori de educație fizică pun într-adevăr suflet în munca lor, trăiesc efectiv pentru împliniri și rezultate de prestigiu.**

Ni se spunea, spre exemplu, că unii profesori de educație fizică — „navetiștii" — fac totul în grabă, între două trenuri de București, și că nu toate forurile locale privesc, încă, activitatea sportivă cu seriozitatea și interesul atît de necesare. Or, în aceste condiții, cum se poate vorbi la Roșiori despre niște perspective reale sau despre niște succese viitoare, despre un sport intrat în viața cotidiană sau despre realizări remarcabile?...

La Roșiori, fotbalul este una dintre disciplinele cu vechi tradiții, dar care nu reușește să mai obțină, în ultimii ani, rezultate bune. Iată, totuși, la un meci C.F.R. Roșiori—Textila Pitești tribunele pline cu spectatori și o fază — s-o recunoaștem — destul de spectaculoasă...

În cadrul competițiilor cu caracter de masă organizate în oraș, atletismul cucerește tot mai mulți adepți. Fotografia redă un aspect de la o întrecere atletică disputată pe stadionul C.F.R.

JUDO

JOI SOSESC PRIMII OASPEȚI LA CAMPIONATELE INTERNAȚIONALE ALE ROMÂNIEI

Sala Floreasca din Capitală va găzdui la sfîrșitul acestei săptămîni, după cum s-a mai anunțat, o importantă competiție de judo: **Campionatele internaționale ale României.** La aceste întreceri au fost invitați tineri judoka din mai multe țări.

Ieri, au sosit pe adresa federației noastre de specialitate două telegrame, anunțînd sosirea primilor oaspeți. Joi dimineața va sosi în Capitală lotul Uniunii Sovietice, iar seara cel al Bulgariei.

fotbal

La Slănicul Moldovei, unde se pregătește Sport Club Bacău

SEARA, LUMINILE SE STING NEOBIȘNUIT DE DEVREME...

La Slănicul Moldovei — locul tradițional de pregătire a Sport Clubului — iarna este în acest an... iarnă în toată regula. Săptămîna trecută a nins din plin cîteva zile, zăpada s-a așternut peste tot, decorînd un cadru de basm, în liniștea patriarhală a pădurilor de fag și conifere de la poalele Nemirei.

Echipa băcăuană a descins aici la 10 ianuarie, și-a instalat tabăra în vila „Ghiocelul" și, cu gîndul la marile obligații ale returului, s-a pus hotărîtă pe treabă. Dimineața, antrenament în aer liber; după-amiază, în sală. Zi de zi, fără odihnă, fără cea mai mică ezitare. Așa se adunaseră, aproape pe neobservate, pînă duminică la prînz, 1200 minute de lucru, 57 km străbătuți în alergare, 260 flotări și peste 7 tone greutăți, la activul fiecărui jucător.

Dar asta nu este încă totul. Pentru că, pe făgașul bine structurat al acumulărilor nespecifice din această perioadă, s-au scurs pînă acum numai jumătate din „zilele Slănicului". Zile aspre cu profil identic, desfășurate după un program intrat aproape în obișnuință.

...Dimineața. Prima ședință de antrenament sau lupta cu kilometrii. Durata: o oră și jumătate. Conținutul pregătirii: alergări repetate, în teren variat, pe distanțe calculate în diviziuni de timp de cîte două, trei și șapte minute, intercalate cu exerciții de gimnastică pentru revenire. În finalul antrenamentului de dimineață, o jumătate de oră, joc la două porți, între echipe devenite, de circumstanță, rivale. De o parte: *Ghiță, Velicu, Enache, Hrițcu, Dembrovschi, Comănescu, Volmer, Velicu* și *Duțan*; de cealaltă — *Ursache* (portar, promovat de la tineret), *Sinăuceanu, Catargiu, Mioc, Margasoiu, Pană, Băluță, Rugiubei* și *Florea*.

Urmează cea de a doua ședință de antrenament a zilei. La sala de forță, în luptă cu kilogramele. Timp de 60 de minute se execută, cu conștiinciozitate, exerciții grele pentru dezvoltarea musculaturii picioarelor, abdomenului și brațelor. Se lucrează cu mingi medicinale, cu haltere, cu extensoare. În sala de forță, jucătorii simt aerul încins ca de saună, transpirația dă jos greutăți excedentare, făcînd loc acumulărilor de energie, pulsul urcă la 160—180 de bătăi pe minut, dar nimeni nu cedează, cu toate că toți sînt aproape de limita posibilităților lor.

...Așa a fost vineri și sîmbătă și în toate celelalte zile, dinaintea lor, în săptămîna care a trecut. Zile de trudă, aride — poate — și neobișnuit de lungi, atunci cînd tovărășia mingii este strict raționalizată. Dar și în aceste condiții, chipurile jucătorilor n-au fost posomorîte. Le-a înseninat natura plină de farmecul unei ierni desprinsă parcă din poveștile copilăriei sau dintr-o poezie de Coșbuc. Le-a luminat verva seducătoare și neobosită a lui Ghiță, mai activ ca niciodată în acest an la pregătire. Le-a descrețit bucuria mini-partidelor zilnice de fotbal în care Dembrovschi, Vătafu și Duțan realizează mereu combinații subtile și goluri de chinogramă; Velicu, Hrițcu și Comănescu se dovedesc apărători greu de trecut; Catargiu, Sinăuceanu, Margasoiu și Băluță „ară tot terenul"; Pană, Mioc și Florea se întrec în execuții de finețe; Volmer, Ursache și Enache încearcă să se aclimatizeze cu aerul primei formații, iar Rugiubei se străduiește să revină în prim planul eficacității.

...La Slănicul Moldovei, în aceste zile, la vila „Ghiocelul", luminile se sting, seara, neobișnuit de devreme. Oboseala, după o zi de antrenament, este așa de mare, încît somnul vine singur, nechemat, pe neobservate, și cu efecte realmente binefăcătoare.

O singură lumină veghează, totuși, pînă noaptea tîrziu la vila băcăuanilor. În camera antrenorilor... Este sîmbătă seara și cei doi antrenori, *Constantin* și *Petrică Rădulescu*, față în față, fac bilanțul săptămînii care a trecut și stabilesc „planul de bătaie" pentru săptămîna ce urmează. La capătul acestela, mai precis la 30 ianuarie, atunci cînd prima etapă de pregătire va fi încheiată, în dreptul rubricii „realizări" este prevăzut a fi înscrise: 29 de antrenamente, însumînd un număr de 2160 minute de lucru efectiv, 102 km parcurși în alergări, aproape 600 flotări și peste 15 tone ridicate!

Ce înseamnă toate acestea mai tîrziu în campionat? De bună seamă că mai multă forță, mai multă rezistență la eforturi mari, mai multă încredere în posibilitățile proprii.

Mihai IONESCU

„CUPA DINAMO" LA MINIFOTBAL FEMININ

Duminică, sala Dinamo din Capitală a găzduit jocurile etapei a III-a a competiției de minifotbal feminin, dotată cu „Cupa Dinamo". Iată rezultatele și cîteva aprecieri asupra acestor meciuri: **Rapid—Carmen** 8—1 (2—1). Jocul a fost la discreția rapidistelor, care s-au impus categoric. Au marcat: **Eleonora Pană** (3), **Cristina Cinezean** (3), **Dorothea Nicolau** și **Mariana Preda**, pentru învingătoare, respectiv **Vasilica Niță**. A arbitrat: Gabriela Calomfirescu.

Venus — Unirea Tricolor 2—1 (2—1). Meci extrem de disputat, care a întrecut chiar limitele jocului... bărbătesc, obligînd-o pe conducătoarea partidei, Emilia Duță, să arate de cîteva ori cartonașul galben și să elimine de pe teren, pentru joc periculos, nu mai puțin de trei jucătoare — **Virginica Huțan, Maria Ozon** (Venus) și **Geta Olaru** (Unirea Tricolor)!. Au înscris: **Virginica Huțan** și **Nicoleta Costache** (autogol) pentru Venus, respectiv **Geta Olaru. (A.P.).**

Turul Diviziei A în cifre și comentarii

15. INEFICACITATEA, PRINCIPALA CAUZĂ PENTRU CARE C.S.M. REȘIȚA N-ARE UN BILANȚ MAI BUN

Am ajuns cu retrospectivele noastre la a 15-a echipă. Întîmplarea face ca pe ultimele locuri să nu fie alte formații decît cele ce au promovat în vară. Un amănunt de care, deci, trebuie să se țină seama. Așadar, azi, C.S.M. Reșița.

22 de ani a fost așteptat momentul revenirii echipei de pe Bîrzava în primul eșalon al fotbalului nostru. Formația lui Reinhardt cîștigase cu autoritate puțin așteptată seria a II-a a Diviziei B și evoluția ei printre divizionarele A stîrnea curiozitatea. Reinhardt

UNDE AU FOST ÎNAINTAȘII

20 august 1972. Stadionul din Valea Domanului era arhiplin, așa cum avea să fie la toate meciurile de la Reșița (media — 13 200 de plătitori). Atmosferă entuziastă, sărbătorească. Primul joc, cu Steagul roșu: cu Adamache, Olteanu, Pescaru și Györfi în teren. Privit prin prisma valorii adversarului, a experienței acestuia, scorul de 0—0 a fost apreciat ca satisfăcător. Pe cei realiști, conștienți de duritatea Diviziei A, chiar îi mulțumea. Al-

- Jucători folosiți: 19. Pe posturi: 2 portari, 6 fundași, 4 mijlocași și 7 atacanți.
- Înlocuiri efectuate: 21. 2 în apărare, 8 în linia de mijloc, 11 în atac, de 7 ori cîte una, de 7 ori cîte două.
- Formația de bază: **Gornea (12) — Rednic (12), Georgevici (15), Kiss (15), Kafka (15) — Nestorovici (10), Beldeanu (14), Atodiresei (13), Neagu (15), Szilaghi (13), Florea (15).** Au mai jucat: **Ilieș (3), Grozăvescu (7), Varga (2), Pușcaș (15), Rădulescu I (3), Dumitru (2), Roșca (1), Gaspar (4).**
- Un caz aparte, **Pușcaș**: a evoluat în 15 meciuri, dintre care doar 9 în întregime, pe posturi diferite, mijlocaș sau înaintaș.
- Numai **Georgevici, Kiss** și **Kafka** au evoluat 1 350 minute.
- Goluri marcate: 13 (11 acasă, 2 în deplasare).
- Goluri primite: 20 (7 acasă, 13 în deplasare).

știa însă ce înseamnă Divizia A, cunoștea exigențele viitoarei întreceri și, normal, ca în toate cazurile noilor promovate, a încercat să-și mai întărească lotul. A adus cîteva piese importante. Au venit la C.S.M. portarul **Gornea** dar, cum ultima lui perioadă de activitate fusese cam agitată, se punea problema readucerii lui la nivelul sau aproape de nivelul dobîndit cîndva de acest talentat jucător. S-a reîntors acasă fundașul central **Georgevici**, jucător de mare utilitate în apărare. Au mai venit **Neagu** și **Beldeanu** și, mai tîrziu, **Nestorovici**, cîndva și el purtător al tricoului formației reșițene. În aceste condiții, se punea, deci, problema omogenizării lotului, a aducerii jucătorilor la un numitor comun.

ții, însă, ar fi dorit o victorie la debut. **Dar greul abia începea. Se vedea clar că C.S.M. nu e încă o echipă în adevăratul sens al cuvîntului. Beldeanu, cu o sumară pregătire fizică, nu rezista decît 60 de minute, Neagu nu-și găsea locul la înaintare și... omul pregătit pentru combinații. Fostului golgeter al Diviziei B, Szilaghi, în mod neașteptat, avea să-i piară pofta de gol. Doar apărarea, condusă de dîrzul și încercatul Georgevici, se străduia să reziste, dar în cele din urmă ceda și ea în fața ofensivei adverse.** Așa se face că următoarele trei partide înseamnă tot atîtea insuccese, la scoruri identice: 0—2 la Bacău, 0—2, acasă, cu C.F.R. Cluj, 0—2 la Petroșani. În meciul cu Sport Club, echipa a jucat bine, dar a pierdut. „Lipsa de experiență" s-a invocat atunci, dar în partida cu C.F.R. reșițenii aveau să facă cel mai slab joc și înfrîngerea neașteptată i-a afectat peste măsură. Dar marele adversar era altul: **ineficacitatea. În primele patru etape, formația reșițeană nu reușise să înscrie nici un gol, stabilind în acest sens și un nedorit record.**

REVIRIMENTUL? ÎNCĂ NU!

Etapa a V-a. Vrînd parcă să-și facă autocritica, atacanții, și nu numai ei, aveau să se răzbune tocmai pe colega de promovare, Sportul studențesc. „Derby-ul promovatelor", a însemnat pentru C.S.M. un succes deosebit: **prima victorie și 5 goluri marcate într-un singur joc** (scor 5—2). Echipa își mai îndreaptă golaverajul, pînă atunci 0—6, predă „lanterna roșie" Rapidului și saltă pe locul 13. Oare să fi început revirimentul? Încă nu, căci au urmat partida cu Steaua, la București (0—4), și dramaticul joc de la Arad, cînd U.T.A., condusă la pauză, a cîștigat cu 2-1 golul victoriei fiind marcat în min. 90. **Dar C.S.M. a arătat un lucru îmbucurător, confirmat ulterior, acela de a fi practicat un fotbal curat, deschis, ofensiv, apreciat de spectatori, adversari și tehnicieni.**

În meciul cu F. C. Argeș, poarta echipei campioane a fost asaltată de nenumărate ori, dar atacanții reșițeni n-au marcat decît o dată, în finalul partidei. Iată o fază elocventă, la poarta pitești enilor.
Foto: Ioan CARDOȘ — Reșița

FINALUL A FOST MAI BUN...

În tot turul, C.S.M. a marcat doar 13 goluri, rezultat cu care a reușit s-o depășească doar pe Farul (9 goluri marcate). În schimb, apărarea, compartimentul cel mai constant în alcătuire și randament, a primit 20 de goluri, situîndu-se aproape de Jiul (19 goluri primite), Universitatea Craiova (19), S. C. Bacău (19) și întrecînd pe A.S.A. (26 goluri primite), „U" Cluj (27) și Sportul studențesc (31). Dar n-a existat echilibrul necesar — sau, poate, la timpul potrivit — între atac și apărare pentru ca rezultatele să fie mai bune, deși Beldeanu și Nestorovici au format, în cele din urmă, un cuplu de mijlocași cu bun randament atît în apărare cît și în atac (împreună au marcat 6 goluri). Cînd reușeau să înscrie atacanții, apărarea primea gol (1—1 cu Petrolul, 2—2 cu Universitatea Craiova, 1—1 cu Farul), iar cînd apărarea nu era depășită de adversari, nu marcau atacanții (0—0 cu Steagul roșu, 0—0 cu Rapid, 0—0 cu „U" Cluj). Lipsa de experiență a multora, și mai ales a echipei, în ansamblul său, nu a dat posibilitatea folosirii avantajului terenului și C.S.M. a pierdut 6 puncte acasă, izbutind să obțină doar două remize în deplasare, cu „U" Cluj și Farul. **Rodajul în „A" a încercat să-și spună cuvîntul și finalul de sezon a fost mai bun. În ultimele cinci etape, C.S.M. n-a cunoscut înfrîngerea: 0—0 cu Rapid (a), 0—0 cu „U" Cluj (d), 2—2 cu „U" Craiova (a), rezultat viciat de arbitrajul care a dezavantajat echipa reșițeană, 1—1 cu Farul (d) și 1—0 cu F. C. Argeș (a).**

Așa a ajuns C.S.M. Reșița ca după desfășurarea turului să aibă următorul bilanț:

15 3 6 6 13—20 12,

doar la un singur punct de F. C. Argeș (campioana țării), A.S.A., Farul, „U" Cluj, și la două puncte de U.T.A. (locul 9). **Așadar pentru o debutantă, situația nu e deloc tragică, iar speranțele în evitarea retrogradării — principalul obiectiv al echipei — rămîn intacte pentru această iarnă și pentru returul unei „primăveri fierbinți".**

ÎN LOC DE CONCLUZII

Ion Reinhardt: „În general, sînt mulțumit de comportarea echipei, mai ales de jocul practicat. M-au nemulțumit, însă, unele rezultate pe teren propriu. Ne preocupă, în mod deosebit, jocul extremelor și finalizarea. Am avut numeroase ocazii, dar n-am marcat".

La analiza comportării echipei reșițene am ținut seama de debutul ei în Divizia A, de greutățile întîmpinate în omogenizarea lotului restructurat după promovare. Nu-i mai puțin adevărat, însă, că, **fără să ocolim realizările, trebuie spus lui Gornea, Florea, Szilaghi, Pușcaș, Atodiresei, Neagu, și chiar lui Beldeanu și Nestorovici că evoluția lor trebuie să se situeze peste nivelul celei avută în tur. Dacă jocul prestat a plăcut spectatorului, trebuie sporită și eficiența. Or, la acest capitol, C.S.M. (și, mai ales, înaintașii săi) a rămas datoare. Să nu uităm, de pildă, că cele mai multe goluri (4) le-a înscris mijlocașul Beldeanu, în timp ce extremele Atodiresei și Florea n-au simțit bucuria golului.**

Constantin ALEXE

VEȘTI DE LA DIVIZIONARELE A ȘI B

ȘI FARUL A ÎNCEPUT SERIA MECIURILOR AMICALE

Aflîndu-se în pregătiri la Timișul de Sus, **Farul Constanța** a susținut prima partidă amicală de verificare, la Cîmpina, în compania formației **Poiana.** Întîlnirea a luat sfîrșit cu un rezultat de egalitate: 2—2 (1—0). Pentru divizionara A au înscris **Rădulescu** (min. 58) și **Stoicescu** (min. 63), iar pentru gazde **Paul Radu** (min. 10) și **Goran** (min. 89, din 11 m, acordat la un fault în careu).

Antrenorul **Petre Comăniță** a folosit în acest meci întregul lot de 22 de jucători, printre care **Pilcă, Popa, Antonescu, Tănase, Ologu, Ghirca, Tufan, Bălosu** și **Negoescu** — noua achiziție de la Gloria Buzău.

C. VÎRJOGHIE-coresp.

PROGRESUL BRĂILA

Fotbaliștii brăileni și-au reluat pregătirile sub conducerea antrenorilor **S. Taciuc** și **O. Ulman** care vor încerca să readucă formația pe un loc fruntaș. Lotul cuprinde pe **Rădoi, Ciupitu** și **Marin** (portari), **Stănoaia, C. Cotigă, Gheorghiță, Cazan, Teodorescu, Plugaru** și **Sebe** (fundași), **Chitu, Ionescu, Iuga** (mijlocași), **Gorbănescu, Mihalache, Tr. Cotigă, Gh. Traian** (atacanți).

Progresul va susține meciuri de verificare cu **Gloria Buzău, Delta Tulcea, Știința Bacău** ș.a.

N. COSTIN-coresp.

C.F.R. PAȘCANI

La Pașcani, în primul rînd s-a făcut analiza comportării formației în sezonul de toamnă. S-au tras concluziile necesare și s-au luat măsuri, îndeosebi pentru întărirea disciplinei în rîndurile jucătorilor și întocmirea unui program riguros de pregătire pentru această perioadă. După cum ne-a spus antrenorul **Marin Alexandru**, din lot au plecat doi înaintași — Gh. Blejușcă și Tuțu — care își vor satisface stagiul militar, precum și Cozma care va activa în echipa de tineret-rezerve Dinamo București. Lotul a fost completat cu Ion Gheorghe, de la Unirea Tricolor București și doi juniori, Ursu și Codriș.

C. ENEA, coresp.

DUNĂREA GIURGIU

După o minuțioasă analiză a activității secției de fotbal — în care nu au lipsit nici criticile — și după obișnuitul control medical, formația antrenată de **Costică Marinescu** se pregătește pentru realizarea unei bune pregătiri fizice și eliminarea carențelor manifestate în turul campionatului.

În privința lotului, a cărui medie de virstă este doar de 21 de ani (Dunărea fiind una dintre cele mai tinere echipe din Divizia B) nu se anunță modificări.

P. BURCIN, coresp.

GLORIA BISTRIȚA

Conform programului stabilit de antrenorii **T. Popescu** și **J. Pădureanu**, fotbaliștii din Bistrița efectuează cîte 6 antrenamente în fiecare săptămînă. Lotul prezent la pregătiri este format din următorii jucători: **Salomir, Boeșa, Pantelimon, Dondoș, Citu, Greabu, Ferencz, Lorencz, Ciocan, Cadar, Gocan, Victor, Moldovan, Nica** și **Petritoiu**, ultimul promovat din rîndul juniorilor. Antrenorii intenționează să mai promoveze 2—3 jucători de perspectivă din echipe de categorii inferioare.

I. TOMA, coresp.

CAMPIONATUL MASCULIN DE HANDBAL

TURNEUL DE LA GALAȚI A DEPARTAJAT MAI NET FORMAȚIILE FRUNTAȘE

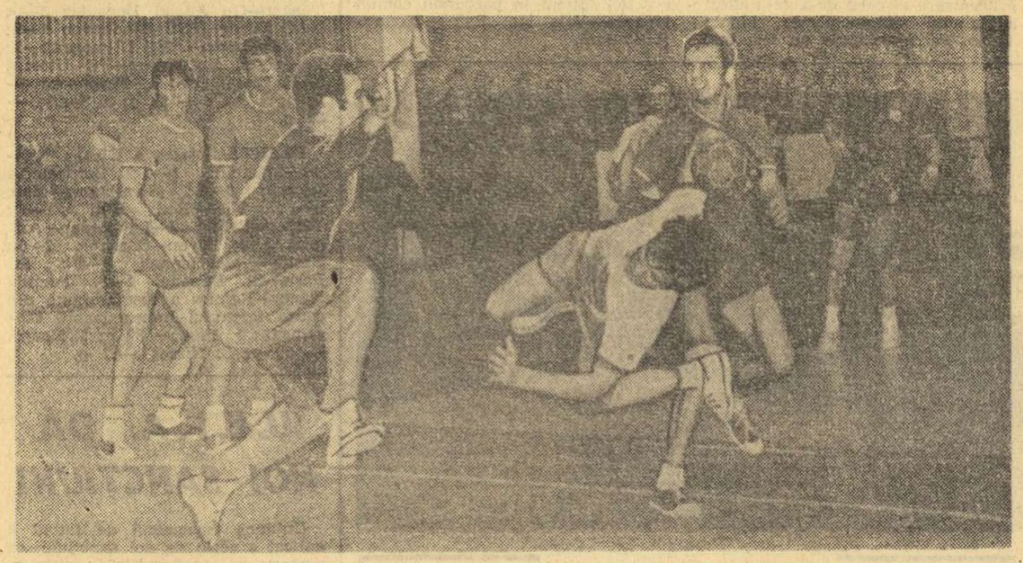

O fază spectaculoasă din meciul Dinamo București — Minaur Baia Mare: Dinea plonjează în semicerc, în timp ce portarul echipei din Baia Mare, Negovan încearcă să blocheze șutul. Foto: *N. SBURLAN* — Galați

Fără să producă modificări esențiale în ierarhia formațiilor fruntașe ale handbalului masculin (este de notat doar revenirea dinamoviștilor bucureșteni pe locul III), al doilea turneu de sală al campionatului diviziei A a însemnat totuși un moment interesant în desfășurarea acestei competiții. Îl apreciem ca atare deoarece rezultatele consemnate în cele trei zile de frumoase dispute, mult apreciate de un public neașteptat de numeros, au contribuit la o mai netă departajare a celor 10 echipe din această întrecere, limitînd, într-un fel, și aspirațiile lor.

În acest sens este pe deplin clar acum că lupta pentru titlu are doar două candidate: **Steaua** și **Universitatea București**, aflate, în această ordine, pe primele două locuri, dar la egalitate de puncte. În imediata lor apropiere, alte două echipe, **Dinamo București** și **Minaur Baia Mare**, își dispută onoarea de a se clasa, în final, pe treapta a treia a podiumului de premiere. Există, însă, toate șansele ca aceste două dueluri să nu se tranșeze prin întîlniri directe, ci să fie net influențate de rezultatele cu celelalte participante la campionat și aceasta pentru că nu mai puțin decît 5 formații (Independența Sibiu, Politehnica Timișoara, Universitatea Cluj, Trotușul și Dinamo Brașov) vor lupta cu disperare pentru evitarea periculosului loc IX în clasament, care aduce după sine retrogradarea în divizia B. Este de presupus că numai un singur loc a mai rămas... „vacant" în această acerbă întrecere, deoarece **Voința București** a pierdut contactul cu celelalte echipe. Cu punctele acumulate pînă în prezent, Voința nu mai poate avea speranțe de a se despărți de locul X la ultimul turneu (29—31 ianuarie la Ploiești) al turului de sală și nici în ultima rundă a campionatului, care va avea loc în primăvară.

Așadar, turneul de la Ploiești se anunță foarte atractiv prin prisma acestor dispute, dintre care — sincer vorbind — cele mai importante și interesante în același timp sînt cele legate de clarificările ce pot surveni în întrecerea pentru primul loc și de eventualele departajări ce pot apărea în partea a doua a clasamentului. Din această cauză, atenția noastră se va îndrepta spre felul în care s-au comportat echipele angajate în cele două întreceri, care dau „sarea și piperul" întregii competiții. Dind Cezarului ce-i al Cezarului, vom începe cu cele două lidere ale clasamentului. **Steaua** a manifestat la Galați o accentuată revenire de formă, impunîndu-se mult mai ușor și mai net decît în turneul precedent, cînd a trecut prin mari emoții chiar și în fața unor adversari modești. Ambii portari, dar în special **Dincă**, s-au comportat constant bine; în apărare, echipa a jucat atent, foarte mobil și cu intervenții prompte, rezistînd (lucru rar întîmplat) chiar și la cele mai dificile probe, așa cum a fost cazul în prima repriză a partidei cu Minaur Baia Mare, cînd adversarii au prelungit neașteptat de mult atacurile. Cealaltă protagonistă a luptei pentru întîietate **Universitatea București**, s-a prezentat, în mod obiectiv, cu forțele fizice mai puțin proaspete decît ale echipei Steaua, reușind totuși să învingă pe Dinamo București la capătul unui meci rapid și dinamic, dar fiind la un pas de înfrîngere, numai după 24 de ore, în partida cu Independența Sibiu. Și dacă în acest joc nu beneficiau de o gravă eroare de arbitraj, atunci studenții bucureșteni erau azi în situația de a fi obligați să remonteze față de Steaua un handicap de 2 puncte.

Pe celălalt „front", cel al luptei pentru evitarea locului IX, victoriile realizate de **Politehnica Timișoara** (în meciul cu Universitatea Cluj) și de **Dinamo Brașov** (în partida cu... Politehnica Timișoara) au grupat cele 5 echipe aflate în această situație, comprimîndu-le doar pe distanța a 5 puncte. Dintre aceste formații nu încape îndoială că locul cel mai puțin sconstat este cel ocupat de **Universitatea Cluj**, care a plecat de la Galați cu... mîna goală. În mod surprinzător, studenții clujeni n-au realizat în acest turneu nici un punct, pierzînd toate cele trei meciuri disputate. Iar dacă într-unul din aceste jocuri (cel cu Steaua) șansele lor erau limitate, înfrîngerile suferite în fața **Independenței Sibiu** și a **Politehnicii Timișoara** au răsturnat toate pronosticurile. Nu poate fi neglijat faptul că, și în cazul acestei echipe studențești, oboseala după intensele eforturi depuse la campionatul mondial universitar își spune cuvîntul. În orice caz, lupta din această zonă „fierbinte" a clasamentului acaparează de pe acum interesul numeroșilor iubitori ai handbalului, întrecînd prin echilibrul său valoric, dar și prin amploarea implicațiilor sale (în acest iureș pot cădea victime chiar și echipele de pe primele patru locuri, așa cum s-a mai întîmplat...) atenția cu care este urmărită disputa pentru titlu.

Călin ANTONESCU

1. Steaua	15	13	1	1	264—185	27
2. Univ. Buc.	15	12	3	0	233—183	27
3. Dinamo Buc.	15	8	2	5	206—185	18
4. Minaur B. Mare	15	8	1	6	220—207	17
5. Independența Sibiu	15	6	2	7	226—235	14
6. Poli. Timiș.	15	6	1	8	203—204	13
7. Univ. Cluj	15	5	2	8	219—223	12
8. Trotușul	15	4	1	10	169—205	9
9. Dinamo Brașov	15	3	3	9	206—238	9
10. Voința Buc.	15	2	1	12	184—269	5

CONFIDENȚE ALE CĂPITANULUI DE PE WEMBLEY

MIRCEA LUCESCU ÎN FAȚA SEZONULUI 1973 AL ECHIPEI REPREZENTATIVE

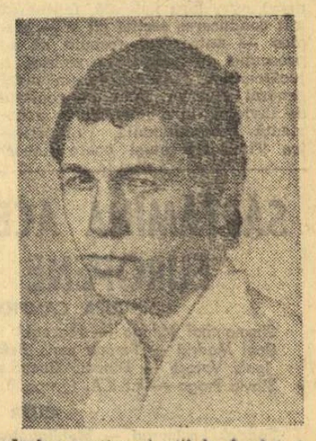

Un galoș enorm îi încalță piciorul sting. Șchiopătînd, dar cu zîmbetul lui dintotdeauna pe fața-i negricioasă, **Lucescu** ne apare pe neașteptate în față. Venea la reunirea lotului A...

— E un moment, nu, Mircea?

— Și încă ce moment! Sînt cîteva zile de cînd am împlinit patru ani, patru ani cu echipa națională a Wembleyului. Cînd au trecut? Atunci, în seara aceea a lui 15 ianuarie 1969, sub reflectoarele „templului" londonez, pășeam ca într-un vis și îl priveam cu toată deferența pe partenerul meu de traseu pînă la centrul terenului, pe **Bobby Charlton**. Patru ani... Cînd au trecut?

— ...Și cum au trecut?

— Aș zice că nu tocmai rău. Sigur că se putea să fie și mai frumos! Cred însă că, oricît de aproape am fi de evenimentele pe care le judecăm și oricît de implicați sîntem în ele, putem să fim satisfăcuți de ceea ce am făcut pentru națională. Mai departe, însă, mai departe! Trebuie mers mai departe! Și nu cu stopuri!

— În fapt, un start e și acesta, prima reunire a probabililor și posibililor noului sezon.

— Mai mult decît un start. Astăzi fixăm coordonatele traseului nostru, mă gîndesc mai cu seamă la cele morale, sufletești, fără de care nici vorbă nu poate fi de victorii pe teren. Astăzi, cînd efectiv reprezentativa intră într-o nouă etapă a vieții sale, sub o nouă conducere tehnică, am datoria — și ca cel mai vechi internațional în activitate și ca purtător al banderolei de onoare — să mulțumesc fostului antrenor, profesorului Angelo Niculescu, pentru tot ceea ce a făcut pentru fotbalul românesc, pentru selecționată, pentru noi. Contribuția dînsului, bine subliniată și de conducerea federației, rămîne ferm fixată în viața fotbalului nostru. M-a bucurat, de altfel, foarte mult faptul că transmiterea de puteri s-a făcut la modul amabil și politicos. Pînă acum, un antrenor pleca fără să dea ochi cu succesorul său. Noul venit pornea de la zero, socotind că tot ce a făcut predecesorul era rău... Și cît s-a pierdut, cît s-a dat înapoi cu asemenea maniere de efectuare a operațiunii predare-primire! Acum, cei doi antrenori au discutat pe larg și sînt sigur că noul conducător tehnic al lotului va fructifica pe mai departe ceea ce rămîne prețios și util în fondul de acumulări al echipei naționale.

— Am ajuns, deci, la Valentin Stănescu...

— Un antrenor care a urcat pînă la cel mai înalt loc pentru un tehnician al fotbalului, străbătînd toate treptele — și știm cît de grele sînt — calificării profesionale. Temperamentul joacă un rol important în maniera lui de lucru și cred că e un element util în fața unui sezon în care nu va fi timp de reverie. Cred că dînsul cunoaște foarte bine pe marea majoritate a aspiranților la un loc în echipa națională, nu numai prin faptul că a funcționat atîția ani la echipe de primă divizie, ci și prin împrejurarea că a lucrat ani la rînd la diverse loturi reprezentative.

— Ce spune un vechi lup de fotbal înaintea unui sezon în care meciurile amicale sînt la fel de grele — dacă nu și mai dificile — decît cele ale calificărilor?

— Că vrea să moară frumos. Nici unul dintre noi, și mă gîndesc mai cu seamă la aceia care ne apropiem de 30 de ani, nu dorește ca finalul să fie sub reușitele de pînă acum. Contribuția noastră pentru efectuarea fără mari pierderi a transfuziei de tinerețe — care în viața unei echipe naționale se prescrie mult mai des decît în medicină — va fi totală. N-avem decît un singur garant pentru spusele noastre, dar unul care vorbește prin fapte: tot ceea ce am făcut pînă acum pentru națională!

Eftimie IONESCU

LA 30 IANUARIE — PRIMA TRAGERE EXCEPȚIONALĂ LOTO A ANULUI 1973

Marți 30 ianuarie 1973, Administrația de Stat Loto—Pronosport organizează tragerea excepțională Loto, tragere care aduce participanților o bogată listă de premii: autoturisme „DACIA 1300" și „SKODA S 100", excursii în Polonia pe ruta Varșovia—Cracovia, excursii în Italia pe itinerarul: Napoli — Roma — Capri — Amalfi — Sorento, precum și numeroase premii în bani de valoare fixă și variabilă. Toate aceste cîștiguri se acordă în număr NELIMITAT.

Pentru stabilirea numerelor cîștigătoare se vor efectua 4 extrageri, însumînd în total 29 de numere. Se atribuie 9 categorii de cîștiguri.

Participînd pe bilete de 15 lei aveți dreptul de cîștig la toate cele 4 extrageri. Rețineți! Mai multe bilete de 15 lei, mai multe șanse de cîștig!

● În întreaga țară, continuă vînzarea biletelor pentru LOTERIA ÎN OBIECTE o atractivă formă de joc organizată de Administrația de Stat Loto—Pronosport la care se atribuie în număr NELIMITAT: autoturisme DACIA 1300, cîștiguri în obiecte în valoare de 20.000 lei, 10.000 lei, 5.000 lei ș.a. Procurați-vă din vreme biletele.

PREMIILE TRAGERII PRONOEXPRES NR 3 DIN 17 IANUARIE 1973:

Extragerea I: Categ. 2: 1 variantă 25% a 47.876 lei și 2 variante 10% a 19.150 lei; Cat. 3: 5,25 a 16.414 lei; Cat. 4: 62,20 a 1.385 lei, Cat. 5: 139,50 a 618 lei; Cat. 6: 4.663,15 a 40 lei.

REPORT CATEGORIA 1: 1.257.079 lei.

EXTRAGEREA a II-a: Cat. B: 25,95 variante a 2.745 lei; Cat. C: 101,70 a 700 lei; Cat. D: 3.247 a 60 lei; Cat. E: 181,95 a 200 lei; Cat. F: 3.467,70 a 40 lei.

REPORT CATEGORIA A: 448.430 lei.

Rubrică redactată de LOTO-PRONOSPORT

ÎN „CUPA CUPELOR" LA VOLEI

PENICILINA IAȘI A PROMOVAT ÎN TURNEUL FINAL

● 3—2 cu Slavia Bratislava în meciul retur

BRATISLAVA, 22 (prin telefon). În sala sporturilor din localitate, în prezența a aproape 1500 de spectatori, s-a disputat partida retur din cadrul semifinalelor competiției dotată cu „Cupa cupelor" la volei feminin, dintre echipele **SLAVIA BRATISLAVA** și **PENICILINA IAȘI.**

Jucînd excelent, încă de la începutul meciului, voleibalistele ieșene au reușit să cîștige primele două seturi, **asigurîndu-și calificarea în turneul final,** ca urmare a acțiunilor de atac finalizate, în special, de **Florentina Itu** și **Lucia Dobrescu** (ultima evoluînd aproape fără greșeală pe întreg parcursul întîlnirii). Să menționăm, de asemenea, jocul atent și sigur în linia a doua, care a permis recuperarea a numeroase mingi atît din serviciu, cît și în situațiile de atac ale adversarelor (unde Ludmila Vinduskova și-a demonstrat pe deplin calitățile). În această parte a întîlnirii, un aport substanțial la realizarea unor combinații eficiente au adus cele două coordonatoare, **Ana Chiriițescu** și **Carolina Hatură.**

După aproape două ore de joc, partida s-a încheiat cu scorul de **3—2 (12, 9, —12, —8, 6)** pentru **Penicilina Iași.**

Antrenorul **N. Roibescu** a utilizat următoarele jucătoare: FLORENTINA ITU, Aurelia Căunei, Adriana Albiș, LUCIA DOBRESCU, ANA CHIRIȚESCU, CAROLINA HATURĂ. Au mai fost folosite: Cristina Popa și Nadia Brumă.

Partida a fost foarte bine condusă de **Z. Sygut** și **S. Koszycki,** ambii din Polonia.

sportul în lume

INTRECERI PENTRU „CUPA MONDIALĂ" LA SCHI

Schiorii austrieci sînt în frunte, după ultimele două probe

PARIS, 22 (Agerpres). — Schiorul vest-german Christian Neureuther a cîștigat proba de slalom special din cadrul concursului dotat cu „Marele premiu Megeve", competiție disputată în cadrul „Cupei Mondiale".

Învingător în prima manșă, Neureuther s-a clasat pe primul loc și în cea de-a doua totalizînd timpul de 1:51,55. Pe locul secund s-a situat italianul Gustavo Thoeni — 1:52,56, urmat de elvețianul Walter Tresch — 1:52,70. Campionul francez Henri Duvillard, unul dintre favoriții cursei, a ocupat locul 6 cu 1:53,23.

★

În stațiunea Les Contamines, s-a desfășurat o probă feminină de slalom uriaș (într-o singură manșă), contînd pentru „Cupa Mondială" la schi. Victoria a revenit sportivei austriece Monika Kaserer, cronometrată cu timpul de 1:23,10. Au urmat-o în clasament compatrioata sa Traudl Treichl — 1:23,42 și americana Marilyn Cochran — 1:23,86.

După disputarea acestor două probe, situația în clasamentele „Cupei Mondiale" se prezintă astfel: **individual masculin:** 1. Roland Collombin (Elveția) — 106 puncte; 2. David Zwilling (Austria) — 104 puncte; 3. Gustavo Thoeni (Italia) — 84 puncte; 4. Henri Duvillard (Franța) — 67 puncte; 5. Christian Neureuther (R.F. a Germaniei) — 65 puncte; **individual feminin:** 1. Annemarie Proell (Austria) — 178 puncte; 2. Monika Kaserer (Austria) — 126 puncte; 3. Jacqueline Rouvier (Franța) — 71 puncte; **pe echipe:** 1. Austria — 838 puncte; 2. Elveția — 328 puncte; 3. Franța — 282 puncte; 4. Italia — 275 puncte; 5. R.F. a Germaniei — 208 puncte; 6. Canada — 73 puncte.

LUPTĂTORUL ROMÂN PETRE COMAN A CUCERIT PRIMUL LOC LA „MEMORIALUL ROGER COULON"

● *ION PĂUN s-a clasat pe locul secund*

PARIS 22. (Agerpres). — La Clermont Ferrand au luat sfîrșit întrecerile celei de-a 2-a ediții a competiției internaționale de lupte libere și greco-romane **„Memorialul Roger Coulon",** la care au participat și patru sportivi români. Un frumos succes a obținut în turneul de lupte libere **Petre Coman,** care a terminat învingător în limitele categoriei până. Pe locurile următoare s-au clasat polonezul Stolarsky și francezul Ballerey. La aceeași categorie, în competiția de greco-romane, **Ion Păun** a ocupat locul doi, după polonezul Lipien.

În clasamentul final pe echipe, pe primul loc s-a situat **Polonia,** urmată de **România** și **Franța.**

Hocheiștii României și Elveției și-au împărțit victoriile în cele două întîlniri, disputate la Biel și Lucerna. Iată o fază din cel de al doilea meci (5—2), în care, în fața porții lui Netedu, se disting, de la stînga la dreapta: Dürst (E), Costea, Făgăraș și Pergătzi (E).

Telefoto: *A.P. — AGERPRES*

PE GHEAȚĂ ȘI PE ZĂPADĂ

Pe patinoarul de mare altitudine „Medeo", din apropiere de Alma Ata, se desfășoară un nou concurs de patinaj viteză. După prima zi, pe primul loc la multiatlon se află Nina Statkievici cu 90,466 p., urmată de Lasma Kauniste cu 91,133 p și Galina Stepanskaia cu 91,266 p. În cele două probe disputate în prima zi de concurs, victoria a revenit Ninei Statkievici, cronometrată în 44,4 la 500 m și în 2:18,2 la 1500 m.

★

Concursul internațional feminin de patinaj viteză de la Davos s-a încheiat cu victoria sportivei americane Sheila Young. Învingătoarea (în vîrstă de 22 ani) a stabilit, la combinata sprinterelor, un nou record mondial, cu performanța de 173,450 puncte. Vechiul record era de 175,050 puncte și aparținea patinatoarei canadiene Sylvia Burka. În ultima zi de întreceri, Sheila Young a cîștigat proba de 1 000 m cu timpul de 1,28;4.

★

Concursul internațional de schi fond de la Reit im Winkl (Bavaria) a continuat cu proba feminină de 10 km, în care victoria a revenit sportivei sovietice Nina Selenina. Ea a realizat timpul de 39:21,28 fiind urmată de Aslaug Dahl (Norvegia) — 39:44,13 Martha Rocwell (S.U.A.) — 39:51,14 și Sharon Firth (Canada) — 41:05,15. Cursa de 15 km juniori a fost cîștigată de vest-germanul Georg Zipfel, cronometrat în 52:25,35.

★

La Bolzano au început întrecerile campionatelor europene de săniuțe rezervate juniorilor. După disputarea primelor două manșe, pe primul loc în clasament se află Winkler (R. D. Germană) cu timpul de 79,83 (39,68 plus 40,15). Îl urmează compatriotul său D. Gunther — 80,05 și italianul K. Feichter — 80,18.

★

Cel de-al 12-lea turneu internațional de sărituri cu schiurile, organizat de federația elvețiană de specialitate, a debutat cu concursul desfășurat la Engelberg, la care au participat 54 de sportivi. Victoria a revenit finlandezului Tauno Kaeyhkoe (în vîrstă de 23 ani) cu 255,5 puncte și sărituri de 116,5 m (nou record al trambulinei) și 107 m. Pe locurile următoare s-au clasat norvegianul Nils Skarseth — 241,2 p, elvețianul Hans Schmid — 237,5 p, suedezul Rolf Nordgren — 235,6 p și cehoslovacul Karel Kodejska — 235 p.

„U" TIMIȘOARA SE POATE CALIFICA ÎN SEMIFINALELE C.C.E.

(Urmare din pag. 1)

partide cu miză. Prea marea dorință de a-și dovedi potențialul fizic și tehnic, valoarea recunoscută în lumea handbalului, le inhibă, le paralizează. Am mai putea adăuga că, luînd cunoștință de „aventura" echipei F.I.F. Copenhaga (o călătorie de 20 de ore cu avionul și trenul, încheiată cu 4 ore înaintea partidei) și intuind că adversarele se vor afla la capătul puterilor, handbalistele din Timișoara și-au imaginat că totul va fi doar o simplă formalitate, că vor putea să demonstreze spectatorilor măiestria lor, frumusețea handbalului atunci cînd se apropie de artă. Combinate, aceste sentimente s-au lovit de dîrza opoziție a adversarelor. Anne Marie Nielsen și colegele sale au luptat pînă la ultima picătură de energie.

Universitatea Timișoara a avut sîmbătă o zi proastă din toate punctele de vedere. A început partida într-un ritm lent, apoi — exact cînd nu trebuia și cum nu trebuia — s-a precipitat, facilitînd posibilitatea adversarelor de a intercepta balonul sau de a evita primirea golurilor prin fragmentarea repetată a fiecărui atac. Campioanele noastre au jucat în atac departe de semicercul danezelor. Aceasta n-ar fi fost o nenorocire dacă Hilda Hrivnak, Elena Onofraș și colegele lor ar fi amenințat în permanență poarta, obligîndu-le pe adversare să-și desfacă apărarea, să creeze culoare de șut, breșe. Dar lucrurile nu s-au întîmplat așa. Jucătoarele de la 9 m au pasat la nesfîrșit între ele și s-au... făcut doar că se îndreaptă spre poartă, nereușind însă să le păcălească pe daneze. Chiar și atunci cînd a jucat cu doi pivoți (inițial un lucru bun), Universitatea Timișoara n-a putut avea eficacitatea dorită pentru simplul motiv că n-a știut să-i folosească așa cum trebuie.

În această situație generală — total nefavorabilă formației din Timișoara — a existat un moment cînd se putea produce detașarea dorită, așteptată. În min. 40, echipa Tereziei Popa conducea cu 11—7 și — anihilînd atacul advers — se afla în posesia balonului. Dar, în cel mai copilăresc chip, campioanele noastre au ratat atacul și, apoi, ca o culme a ironiei, au primit — din neatenție și cu mare ușurință — două goluri consecutive!

Ceea ce se desprinde din această sumară analiză a comportării Universității Timișoara (apărare insuficient de mobilă, atac steril, fără nerv) este, fără îndoială, faptul că atît conducerea secției cît și — mai ales — antrenorul trebuie să se preocupe de pregătirea psihică a jucătoarelor. Ajunsă la un nivel general superior, la o omogenitate de invidiat, la o apreciabilă experiență competițională, Universitatea Timișoara nu-și poate uneori exprima valoarea (cel mai des în meciurile pe teren propriu) tocmai din cauza carențelor de ordin psihic. În cadrul eforturilor pe care clubul sportiv Universitatea Timișoara le face pentru echipa sa de handbal (eforturi pe care le subliniem și le aplaudăm nu pentru prima oară), ar fi posibil să realizeze și acest lucru.

Universitatea Timișoara va evolua la 3 februarie, la Copenhaga, în partida retur. Apreciem că șansele sale de calificare sînt reale. Dar, pentru ca ele să fie fructificate este nevoie de o concentrare totală, de un efort maximal pe toate planurile.

Nadire Ibadula a fost — în meciul cu F.I.F. Copenhaga — una dintre puținele jucătoare timișorence care a evoluat mai aproape de potențialul real.

Foto: EDMUND HÖFFER

ELISABETA POLIHRONIADE printre fruntașele turneului zonal de la Wijk-aan-Zee

HAGA, 22 (Agerpres). — După runda a 5-a a turneului zonal feminin din cadrul „Festivalului șahist" de la Wijk-aan-Zee (Olanda), clasamentul are trei lideri: **Elisabeta Polihroniade** (România), **Maria Ivanka** (Ungaria) și **I. Hardston** (Anglia) — cu cîte 3½ puncte fiecare. Urmează **Borisova** (Bulgaria) — 3 puncte și o partidă întreruptă. În runda a 5-a, Elisabeta Polihroniade (cu piesele albe) a învins-o pe șahista vest-germană Vasnecki. Margareta Teodorescu a întrerupt cu iugoslava Pihailici.

În turneul maeștrilor, tot după cinci runde pe primele locuri se află **Quinteros, Hecht** și **Portisch** cu cîte 3 puncte și o partidă întreruptă fiecare, iar în grupa marilor maeștri conduce **Vasiukov** (U.R.S.S.) cu 3½ puncte.

AL. FEUERBACH — 21,14 m

LOS ANGELES, 22 (Agerpres). — Cu prilejul unui concurs internațional atletic de sală, **Al Feuerbach** a stabilit cea mai bună performanță mondială pe teren acoperit, la aruncarea greutății, cu 21,14 m. Vechiul record aparținea compatriotului său Randy Matson, cu 21,06 m. Trecînd cu prăjina, din a treia încercare, peste ștacheta înălțată la 5,46 m, americanul **Steve Smith** a corectat cel mai bun rezultat mondial de sală deținut de suedezul Kjell Isaksson cu 5,45 m. Tom Blair (S.U.A.) a ocupat locul secund cu 5,03 m, în timp ce Isaksson s-a clasat pe locul trei cu același rezultat. Foarte disputată a fost cursa de o milă, în care Dave Wottle (S.U.A.) l-a întrecut la sprint pe Kipchoge Keino (Kenya), ambii fiind cronometrați cu același timp — 4:06,1.

RALIUL MONTE CARLO IN FAZA FINALĂ

PARIS, 22 (Agerpres). — 242 de echipaje din cele 279 plecate pe 9 trasee au terminat parcursul de concentrare al celei de-a 42-a ediții a Raliului automobilistic Monte Carlo. Patru echipaje au fost însă eliminate pentru infracțiuni la regulile circulației pe teritoriul francez, astfel că numai 238 de echipaje vor lua startul în parcursul comun Monaco—Vals les Bains—Monaco (1 653 km).

CAMPIONATE DE FOTBAL ÎN EUROPA

PORTUGALIA (etapa a 19-a): CUF—Leixoes 2—0; Montijo—Boavista 1—0; Atletico Lisabona—Beira Mar 2—2; Benfica Lisabona—Coimbra 6—1; Guimaraes—Sporting 1—1; Farense—Barreirense 2—1; Tomar—Belenenses 0—6; FC Porto—Vitoria Setubal 2—0. **Clasament:** 1. Benfica — 38 p; 2. Belenenses — 29 p; 3. Sporting — 24 p.

BELGIA (etapa a 17-a): Antwerp—St. Trond 4—2; Crossing—Malines 0—3; FC Bruges—Berchem 1—1; Anderlecht—Racing White 0—0; FC Liège—Cercle Bruges 1—1; Beerschot—Diest 1—0; Beringen—Standard Liège 0—0; Lierse—Union St. Gilloise 1—0. **Clasament:** 1. FC Bruges — 26 p; 2. Standard — 23 p; 3. Racing White — 22 p.

SPANIA (etapa a 18-a): Saragossa—Granada 2—0; Deportivo Coruna — CF Barcelona 0—1; Valencia—Atletico Madrid 1—2; Oviedo—Las Palmas 3—0; Betis—Gijon 2—0; Espanol Barcelona—Celta Vigo 4—2; Atletico Bilbao—Malaga 2—0; Real Sociedad—Burgos 5—1; Real Madrid—Castellon 2—0. **Clasament:** 1. CF. Barcelona — 27 p; 2. Atletico Madrid — 25 p; 3. Espanol — 24 p.

OLANDA (etapa a 19-a): Sparta Rotterdam—Excelsior Rotterdam 4—0; FC den Haag—M. V. V. Maastricht 1—1; FC den Bosch—AZ 67 Alkmaar 1—2; FC Twente Enschede—Haarlem 1—1; Ajax Amsterdam—FC Amsterdam 2—1; Telstar—Go Ahead Deventer 3—0; NAC Breda—PSV Eindhoven 1—2; FC Groningen—NEC Nijmegen 1—1; Feyenoord Rotterdam—FC Utrecht 2—1. **Clasament:** 1. Feyenoord — 34 p; 2. Ajax — 32 p; 3. Sparta — 29 p.

FRANȚA (etapa a 21-a): Nantes—Marseille 1—2; Bordeaux—Ajaccio 3—0; Strasbourg—Metz 0—1; Nice—Red Star 1—1; Nîmes—Reims 2—1; Sedan—Angers 2—2; Lyon—Sochaux 2—0; Bastia—Valenciennes 2—0; FC Paris—St. Etienne 1—1. Partida Nancy—Rennes a fost amînată din cauza terenului impracticabil. **Clasament:** 1. Nice — 32 p; 2. Nantes — 29 p; 3. Nîmes —27 p.

U.E.F.A. DĂ NOI SANCȚIUNI

Uniunea europeană de fotbal a aplicat o serie de noi sancțiuni, ca urmare a incidentelor ivite în timpul partidelor din ultimul tur al competițiilor europene de fotbal. Relativ la meciul dintre **Sparta Praga** și **Ferencváros Budapesta,** disputat în cadrul „Cupei Cupelor" și încheiat cu victoria primei formații, Comisia de disciplină a omologat rezultatul, dar a amendat cu 1 000 de franci elvețieni echipa din Praga pentru indisciplina spectatorilor. În același timp, U.E.F.A. l-a suspendat pe jucătorul maghiar **Istvan Juhász** (acesta nu va putea participa la șase meciuri în cupele europene).

★

După cum scrie ziarul **„Vecerni Praha",** spectatorul irascibil care a aruncat o sticlă pe teren în timpul meciului Sparta Praga—Ferencváros Budapesta a fost condamnat la opt luni închisoare cu suspendarea pedepsei. Ancheta a constatat că spectatorul turbulent se afla în stare de ebrietate. La rîndul său, clubul Sparta îl va chema în fața justiției pe individul respectiv, cerîndu-i daune.

SĂPTĂMÎNA ACEASTA, ÎN CUPELE EUROPENE DE BASCHET

CUPA CAMPIONILOR EUROPENI

Simmenthal Milano — Maccabi Tel Aviv (grupa A)
Real Madrid — Steaua roșie Belgrad (grupa A)
Ignis Varese — **Dinamo București** (grupa B)
Slavia Praga — T.S.K.A. (grupa B)

CUPA CUPELOR

Spartak Leningrad — Mobilquatro Milano (grupa A)
Spartak Brno nu joacă în această etapă
Steaua București — Jugoplastika Split (grupa B)
Juventud Badalona nu joacă în această etapă.

Toate meciurile se dispută miercuri 24 ianuarie.

GEORGE FOREMAN, MAI GREU CU 4,550 Kg DECÎT JOE FRAZIER

Astă-seară, la televiziune, transmisiunea integrală a meciului

La ora cînd apar aceste rînduri, meciul pentru titlul mondial la toate categoriile dintre boxerii *Joe Frazier* (deținător al centurii) și *George Foreman* (șalanger) s-a încheiat. Diferența de fus orar, de peste șapte ore, nu ne-a permis să inserăm în ziarul pe care îl aveți acum sub ochii dv. rezultatul acestui pasionant meci de box, care s-a terminat (potrivit orei Bucureștiului) în jurul orei 6 dimineața. Amintind acest lucru, corectăm o regretabilă eroare de înregistrare din numărul de ieri al ziarului nostru în care am anunțat transmisiunea întîlnirii, la televiziune, pentru luni, la ora 22,30, în loc de *marți, la aceeași oră.* Dar, presupunem că majoritatea cititorilor au reparat singuri greșeala, în lumina diferenței de fus orar dintre Kingston și București.

Cu 24 de ore înainte de începerea meciului, a avut loc întîlnirea... preliminară dintre cei doi boxeri: la cîntar. Și, așa cum se anticipa, Foreman a marcat un prim moment de superioritate, la kilograme: 99,800 față de 95,250. Ceea ce, însă, între „grei", nu reprezintă o diferență prea mare.

Așa cum se obișnuiește, în scopuri publicitare, cei doi adversari au folosit și acest moment pentru a afirma că vor termina repede unul cu celălalt. Organizatorii au avut nevoie și de asemenea scene regizate pentru a fi siguri că vor desface cît mai multe din cele 42 000 de bilete de intrare, dintre care nu puține s-au vîndut cu prețul de 110 dolari.

Astă-seară, la televiziune, vom urmări transmisia integrală a acestei partide, care a stîrnit un ecou deosebit în rîndurile pasionaților boxului.

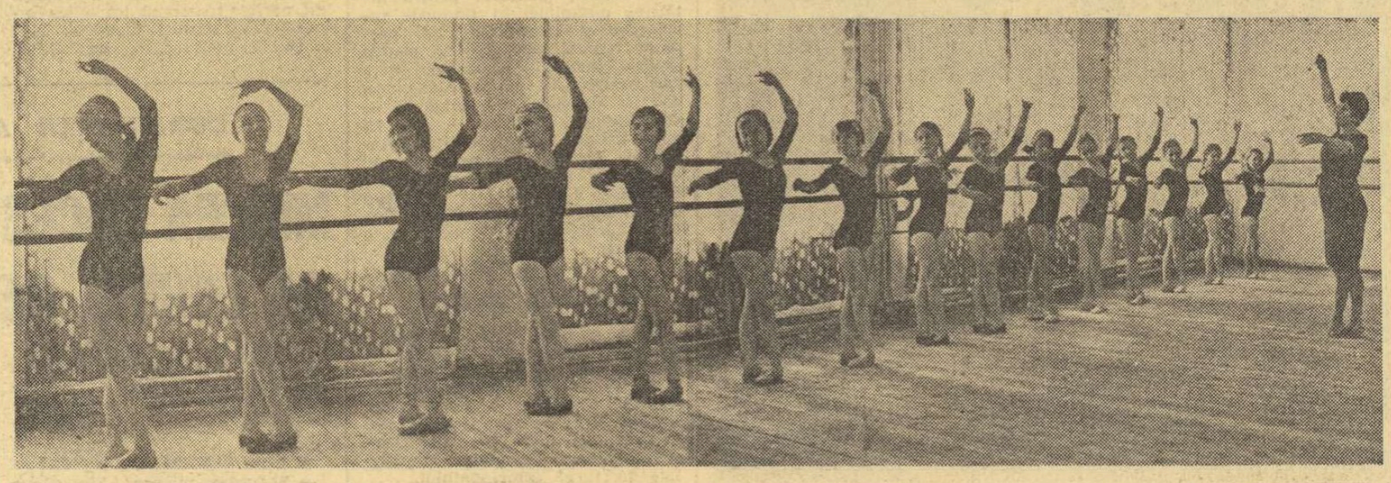

VEȘTI DIN ȚĂRILE SOCIALISTE

643 DE ÎNTRECERI INTERNAȚIONALE

Sportivii iugoslavi vor participa în anul acesta la 643 de întreceri internaționale, dintre care 47 sînt campionate mondiale, iar 64 campionate ale continentului nostru. După programul elaborat, cele mai multe întreceri le au atleții (56), automobiliștii (44), tenismenii (43), șahiștii (34) etc.

Din acest mare număr de întreceri, patru dintre cele mai importante se desfășoară în Iugoslavia: campionatele europene de box (1—9 iunie, la Belgrad); campionatele mondiale de tenis de masă (5—15 aprilie, la Sarajevo); campionatele mondiale de înot, sărituri și polo (1—10 septembrie, la Belgrad) și campionatul mondial feminin de handbal (7—16 decembrie, la Novi Sad).

Așadar, în afara sportivilor, un mare examen și pentru organizatori. În concluzie, un excepțional prilej de a se demonstra măiestria sportivă și capacitatea organizatorică.

PUGILIȘTII CUBANEZI SE AFIRMĂ

Toate ziarele din Cuba comentează pe larg marile succese obținute în cursul anului trecut în domeniul sportului internațional de către sportivii acestei țări, succese care au culminat cu neașteptatul triumf al boxerilor cubanezi la J.O. de la München. Ziarul **„Granma",** organ al Partidului Comunist din Cuba scria: **„La dezvoltarea pugilismului nostru, un rol deosebit l-au avut antrenorii din țările socialiste, care au contribuit la descoperirea și dezvoltarea tinerelor talente ale boxului european. Ei au reușit să ne transmită cunoștințele lor deosebite în box, ca și bogata lor experiență internațională. În primul rînd, mulțumirile noastre trebuiesc adresate antrenorului sovietic Andrei Cervonenko și specialistului din R.D.G., Kurt Rosentritt, care au făcut parte din conducerea tehnică a selecționatei cubaneze."**

Vorbind despre viitoarele evoluții ale boxerilor cubanezi, în special despre prezența lor la campionatele mondiale de amatori, care vor avea loc în luna august, în Japonia, ziarul scrie: **„La această mare confruntare internațională, băieții noștri vor lupta cu aceeași hotărîre ca și la München. Ca și la Olimpiadă, victoriile ce le vom obține vor fi închinate poporului din Insula libertății — Cuba și socialismului".**

„ETICA ȘI SPORT '72"

Premiul „Etică și Sport" instituit în Republica Populară Bulgaria pentru a răsplăti lupta sportivă dusă în spirit de fair-play a fost cîștigat anul trecut de **Genoveva Zlatanova,** căpitan al echipei de volei feminin Botev, din Vrața. Faptul pentru care a fost răsplătită merită a fi citat.

La sfîrșitul sezonului s-a desfășurat meciul dintre echipele Botev și Arda din orașul Kîrdjali. Ambele formații erau amenințate cu retrogradarea și întîlnirea avea un caracter decisiv. Voleibalistele din Kîrdjali conduceau cu 14—11 în setul al treilea, după ce obținuseră victoria în cele două precedente. Dar fetele de la Botev au reușit să egaleze: 14—14. A urmat un moment dramatic: la un serviciu al adversarelor, o lovitură puternică peste fileu și... „aut". Antrenorul fetelor din Vrața își freca mîinile de bucurie, cînd Zlatanova a ridicat mîna anunțînd arbitrul că mingea îi atinsese degetele. Îndelungi aplauze au subliniat gestul sportiv al Genovevei.

Jocul a fost reluat de la scor egal. Totuși, cu un irezistibil avînt, coechipierele Genovevei Zlatanova au cîștigat setul, terminînd apoi învingătoare și în întreg meciul (3—2). Ele și-au menținut astfel locul în prima divizie.

O victorie încununată cu un desăvîrșit spirit de fair-play.

160.000 DE JUCĂTORI DE BADMINTON

Practicat de aproape două decenii (mai exact 19 ani) în U.R.S.S., badmintonul numără actualmente aproape de 160 000 sportivi legitimați în această țară. Ei activează în cadrul a circa 7 000 secții constituite în întreprinderi, instituții și universități.

Programele competiționale sînt de la un an la altul mai bogate și atrag din ce în ce mai mulți participanți. În afara campionatelor orașenale de simplu și dublu, se organizează întreceri pentru seniori și juniori, campionate ale republicilor și ale orașelor. Federația de badminton a U.R.S.S. (înființată în anul 1961), a decernat pînă acum 60 titluri de maestru al sportului și are în evidență peste 1 500 candidați de maestru.

Federația de specialitate împreună cu forurile sportive competente studiază posibilitatea introducerii acestei discipline în programa Institutelor de educație fizică, pentru a pregăti cadre de specialiști de înalt nivel. Nu de mult, la Moscova, a avut loc un turneu internațional de badminton, la care au participat jucători de frunte din U.R.S.S., Anglia și Suedia.

Repetiție pentru „Lacul lebedelor"?... Nu, deocamdată doar o oră de pregătire a grupei de coregrafie și gimnastică modernă de la Palatul pionierilor din orașul siberian Kemerovo. Ca în multe alte centre din Uniunea Sovietică și aci, în rîndul activităților pionierești figurează la loc de frunte cele dedicate aptitudinilor artistice și sportive ale tinerilor. Foto: TASS

TELEX ● TELEX ● TELEX ● TELEX

In cadrul unui concurs de atletism pe teren acoperit disputat la Moscova, Ludmila Jarkova a realizat în proba de 60 m plat timpul de 7,2 sec. Performanța sa reprezintă cel mai bun rezultat european al sezonului. La săritura în înălțime, pe primul loc s-au clasat, la egalitate, Gavrilov și Abramov, cu 2,14 m. La această probă a participat și tostul recordman mondial Valeri Brumel, care a ocupat locul trei, cu o săritură de 2,05 m.

■

Mare surpriză în boxul profesionist. La Ciudad de Panama, în prezența a peste 16 000 de spectatori, pugilistul mexican de categorie cocoș Romeo Anaya a reușit să-l învingă prin K.O., în repriza a treia, pe Enrique Pinder (Panama) și să devină noul campion al lumii. În aceeași gală, a avut loc un alt meci pentru titlul mondial. Deținătorul centurii la categoria ușoară, Roberto Duran (Panama), l-a învins prin K.O., în repriza a 5-a, pe americanul Jimmy Robertson.

■

A luat sfîrșit turneul internațional masculin de tenis de la Miami (Florida). Proba de simplu a fost cîștigată de cunoscutul campion australian Rod Laver, învingător în finală cu 7—6, 6—3, 7—5 în fața americanului Dick Stockton. În finala probei de dublu, disputată între două cupluri australiene, Rod Laver și Roy Emerson au dispus cu 6—4, 6—4 de Terry Adisson și Colin Dibley.

■

Selecționata de rugby a Noii Zeelande și-a încheiat turneul în Marea Britanie, jucînd la Dublin, în compania echipei Irlandei de Nord. Peste 50 000 de spectatori au urmărit acest meci, încheiat cu un rezultat de egalitate: 10—10 (6—3). În ultimul joc al turneului european, echipa Noii Zeelande va întîlni, la 10 februarie, la Paris, selecționata Franței.

■

În etapa a 13-a a campionatului masculin de baschet al Iugoslaviei, echipa Jugoplastika Split (viitoarea adversară a formației Steaua București în „Cupa Cupelor") a jucat, în deplasare, cu echipa Radnicki Belgrad. Baschetbaliștii de la Radnicki au obținut victoria cu scorul de 113—87 (45—36).

■

La Chester au continuat întrecerile turneului internațional masculin de tenis. Tanner l-a învins cu 6—7, 7—6, 7—6 pe Rahim. Alte rezultate: Cox — Zednik 6—3, 6—7, 6—2, Ashe — Leonard 7—5, 6—4, Rosewall — Pala 6—2, 6—1.

Redacția și administrația: București, str. Vasile Conta nr. 16; telefoane: centrala 11.10.05, secția corespondenți 11.51.09, interurban 72 și 286; telex; sportrom buc. 180. Tiparul I. P. „Informația", București 40 367

Biblioteca ... Tîrgu-Mureş

PROLETARI DIN TOATE ŢĂRILE, UNIŢI-VĂ!

Sportul

ZIAR AL CONSILIULUI NATIONAL PENTRU EDUCATIE FIZICĂ ŞI SPORT

ANUL XXIX — Nr. 7303 | 4 PAGINI 30 BANI | Miercuri 24 ianuarie 1973

VIZITA DE LUCRU A TOVARĂŞULUI NICOLAE CEAUŞESCU ÎN UZINE, FABRICI, INSTITUŢII DE CERCETĂRI ŞI ÎNVĂŢĂMÎNT SUPERIOR DIN CAPITALĂ

Ca pretutindeni, pe cuprinsul patriei, oamenii muncii din Capitală au primit cu deosebită căldură, cu mare însufleţire pe tovarăşul Nicolae Ceauşescu care, în dimineaţa zilei de marţi, a făcut o vizită de lucru la întreprinderile „Semănătoarea", „Electromagnetica", Fabrica de confecţii şi tricotaje, Uzinele de maşini grele, Institutul de cercetări tehnologice pentru construcţii de maşini şi Politehnica bucureşteană.

Secretarul general al partidului a fost însoţit de tovarăşii Virgil Trofin, Gheorghe Cioară şi Cornel Burtică.

În unităţile vizitate, de-a lungul arterelor străbătute, mii şi mii de bucureşteni au ieşit în întîmpinarea conducătorului partidului şi statului nostru, aclamîndu-l, ovaţionîndu-l îndelung, adresîndu-i cuvinte de adîncă dragoste şi recunoştinţă, oferindu-i flori. Dînd glas acestor profunde simţăminte, ei rosteau cu înflăcărare „Ceauşescu — P.C.R.", „Ceauşescu şi poporul", „Ceauşescu — eroism, România — comunism", „Ceauşescu — fiu iubit, de popor şi de partid".

Înconjurîndu-l cu bucurie, cu sentimente de aleasă preţuire, locuitorii Capitalei au ţinut să exprime tovarăşului Nicolae Ceauşescu, cu prilejul apropiatei aniversări a 55 de ani de viaţă şi 40 de ani de activitate neobosită, laborioasă, în partid, închinaţi cu dăruire şi pasiune revoluţionară fericirii poporului, urările lor sincere, din toată inima, de sănătate şi viaţă îndelungată, spre binele patriei şi al naţiunii, îndeplinirea înaltelor sale năzuinţe, care sînt în acelaşi timp aspiraţiile celor ce construiesc socialismul pe pămîntul românesc. Răsună pretutindeni urarea „La mulţi ani şi noi victorii, vă urează muncitorii !", coruri spontane intonau tradiţionalul „Mulţi ani trăiască, mulţi ani trăiască, la

(Continuare în pag. a 4-a)

SCRISOAREA CONSILIULUI RECTORILOR DIN CENTRUL UNIVERSITAR BUCUREŞTI ŞI A SENATULUI UNIVERSITĂŢII ADRESATĂ TOVARĂŞULUI NICOLAE CEAUŞESCU

Consiliul rectorilor din centrul universitar Bucureşti şi senatul Universităţii au adresat tovarăşului Nicolae Ceauşescu o scrisoare din care cităm :

Consiliul rectorilor din centrul universitar Bucureşti şi senatul Universităţii, dînd expresie sentimentelor corpului profesoral, ale tuturor oamenilor de ştiinţă din ţara noastră, de adîncă recunoştinţă faţă de Partidul Comunist Român, de înaltă preţuire pentru activitatea pe care o desfăşuraţi în fruntea partidului şi statului, vă adresează rugămintea de a accepta titlul de doctor honoris causa al Universităţii Bucureşti.

Dorim să ne manifestăm, pe această cale, stima profundă faţă de un mare om de partid şi de stat, care şi-a închinat întreaga viaţă poporului român, cauzei socialismului şi păcii, să cinstim pe comunistul de o nestrămutată principialitate, pe înflăcăratul patriot, care a ştiut, ca nimeni altul, să dea expresie năzuinţelor vitale ale naţiunii noastre.

Decernarea acestui titlu reprezintă un omagiu adus meritelor deosebite pe care le-aţi cîştigat faţă de poporul nostru. În perioada de după Congresul al IX-lea al Partidului Comunist Român, ţara noastră a obţinut realizări remarcabile în economie, în ştiinţă, cultură şi învăţămînt, în ridicarea nivelului de trai al oamenilor muncii, în dezvoltarea democraţiei, perfecţionarea organizării şi conducerii vieţii sociale. România s-a afirmat viguros pe arena internaţională ca un promotor consecvent al prieteniei şi colaborării cu ţările socialiste, cu toate ţările lumii. Se bucură de o largă recunoaştere contribuţia ţării noastre la eforturile pentru asigurarea păcii şi securităţii în Europa şi în lume, fermitatea cu care militează pentru dreptul sacru al popoarelor de a-şi hotărî singure destinele, pentru aşezarea relaţiilor între state pe principiile dreptului, echităţii şi moralei internaţionale.

Evocăm cu un sentiment de puternică mîndrie aceste realizări ale poporului nostru, datorate politicii Partidului Comunist Român, la a cărei elaborare, dumneavoastră, stimate tovarăşe Nicolae Ceauşescu, aţi avut şi aveţi o contribuţie hotărîtoare. Gîndirea şi acţiunea dumneavoastră au adus un suflu înnoitor în întreaga noastră societate, o inestimabilă contribuţie la situarea gîndirii social-politice a partidului nostru pe un loc de frunte în cadrul circuitului internaţional de idei, la sporirea considerabilă a prestigiului partidului nostru, a poporului român, a politicii interne şi externe a României socialiste.

În încheierea scrisorii adresate tovarăşului Nicolae Ceauşescu se spune :

Am fi deosebit de bucuroşi ca decernarea titlului de doctor honoris causa să se înscrie, cu prilejul celei de-a 55-a aniversări a zilei dumneavoastră de naştere ca o manifestare a sentimentelor profunde şi durabile pe care vi le poartă cadrele didactice şi oamenii de ştiinţă din ţara noastră, întregul nostru popor.

Exprimîndu-ne speranţa că veţi fi de acord cu propunerea noastră, dorim să vă încredinţăm, stimate tovarăşe Nicolae Ceauşescu, că acceptarea acestui titlu ar reprezenta o deosebită cinste pentru Universitatea Bucureşti, pentru întregul învăţămînt, pentru întreaga ştiinţă românească.

ASTĂ-SEARĂ, ÎN „CUPA CUPELOR" LA BASCHET

STEAUA-JUGOPLASTIKA, O DISPUTĂ ATRACTIVĂ

Echipa Steaua debutează astă seară (sala Floreasca, ora 20) în sferturile de finală ale „Cupei cupelor", întîlnind o formaţie cu reputaţie în baschetul european: Jugoplastika Split, finalistă a ultimei ediţii a C.C.E. (69—70 în faţa reprezentantei Italiei, Ignis Varese) şi avînd în componenţă doi dintre membrii selecţionatei Iugoslaviei participantă la Jocurile Olimpice de la München **(R. Tvrdic şi Solman).**

Desigur, misiunea sportivilor de la Steaua este mult mai dificilă decît cea pe care au avut-o în partidele anterioare, eliminatorii (cu Maccabi Ramat Gan şi cu Racing Ford Anvers), dar pregătirile intense efectuate în vederea disputei de astă seară demonstrează că elevii prof. **Vasile Popescu** sînt hotărîţi să realizeze un rezultat cît mai bun. În acest scop, participarea la turneul de la Varşovia (unde a jucat sub numele de selecţionata oraşului Bucureşti) a fost de un real ajutor echipei Steaua, care şi-a putut roda şi verifica, în condiţiile unor partide echilibrate, potenţialul actual. În plus, mai trebuie adăugat că după înapoierea de la Varşovia bucureştenii nu şi-au permis un moment de răgaz, ei antrenîndu-se zilnic în sala Floreasca, în special pentru finisarea temelor tactice şi pentru îmbunătăţirea preciziei aruncărilor la coş.

Referitor la acest meci, antrenorul **Vasile Popescu** ne-a făcut următoarea declaraţie : **„Jugoplastika este un team redutabil, dar nu invincibil. Steaua poate obţine o performanţă bună, dar numai dacă jucătorii vor fi permanent comba-**

D. STANCULESCU

(Continuare în pag. a 4-a)

PROGRAM, FORMAŢII, ARBITRI

SALA FLOREASCA, ORA 20 : Steaua Bucureşti — Jugoplastika Split, meci în etapa a doua a sferturilor de finală ale „Cupei cupelor"; **LA ORA** 18.30: IEFS — Voinţa Bucureşti, joc în etapa a doua a „Cupei de iarnă" pentru echipe feminine.

STEAUA (între paranteze, numărul de pe tricou şi talia): Tarău (4—1,98), Grădişteanu (5—2,00), Baciu (6—1,80), Savu (7—1,90), Pîrşu (8—1,84), V. Gheorghe (9—1,96), Poleanu (10—1,87), Dimancea (11—1,76), Dumitru (12—1,86), Oczelak (13—2,01), Ronay (14—1,97), Ioneci (15—1,96).

Media înălţimii : 1,915 m.

JUGOPLASTIKA : Tudor (4—1,86), Graso (5—1,96), Manovic (6—1,80), Skaric (7—1,80), D. Tvrdic (8—1,89), Maţura (9—2,03), R. Tvrdici (10—1,85), L. Tvrdici (11—1,94), Solman (12—1,99), Krstulovici (13—2,03), Prug (14—1,96), Grgin (15—2,00).

Media înălţimii : 1,92 m.

Arbitri : **A. Kokorev** (U.R.S.S.) şi **M. Wezik** (Polonia); comisar F.I.B.A.: **R. Karlowitz** (R.D. Germană).

Returul va avea loc la 31 ianuarie, la Split.

Florentina Itu, surprinsă într-o caracteristică acţiune de atac, secondată de Aurelia Ichim şi Lucia Dobrescu

ÎN „CUPA CUPELOR" LA VOLEI FEMININ

SUCCESUL PENICILINEI IAŞI, REZULTAT AL EFORTULUI COLECTIV

Cei care au crezut în şansa **Penicilinei Iaşi** de a realiza calificarea în turneul final al „Cupei cupelor" au fost, luni seara, mai mult decît satisfăcuţi, voleibalistele ieşene, reuşind nu numai **performanţa de a se număra printre primele patru echipe rămase în cursa pentru cucerirea trofeului, ci obţinînd şi o prestigioasă victorie** — reamintim rezultatul: **3—2** (12, 9, —12, —8, 6) — **în deplasare, în faţa puternicei formaţii Slavia Bratislava.**

Spre deosebire de prima partidă, în cea de a doua, mecanismul echipei antrenate de **N. Roibescu** a funcţionat aproape ireproşabil, depăşind la toate capitolele pe adversarele sale. **Atacul,** în care au evoluat foarte bine **Florentina Itu şi Lucia Dobrescu, a destrămat apărarea la fileu a jucătoarelor cehoslovace,** în timp ce coordonatoarele — **Ana Chiriţescu** şi **Carolina Hatură** — au derutat aproape permanent blocajul advers, permiţînd coechipierelor să puncteze decisiv. Vom remarca, de asemenea, faptul că **Aurelia Ichim** s-a arătat a fi sigură pe postul de „principal", achitîndu-se integral de sarcinile ce-i reveneau. Dar **ceea ce a facilitat victoria Penicilinei, a fost jocul în linia a II,** unde preluarea din serviciu şi atac s-a făcut la un nivel superior celui de la Iaşi, recuperîndu-se mingi ce păreau imparabile şi permiţînd, în acest fel, atacantelor să realizeze preţioase puncte. La aceasta se adaugă **şi modul în care voleibalistele ieşene au executat serviciul** — cu deosebire **Adriana Albiş** — punînd în dificultate apărarea echipei Slavia.

La încheierea meciului, am solicitat — telefonic — cîteva opinii: **N. ROIBESCU: „Fetele au jucat excelent, spulberînd orice speranţă adversarelor. Pierderea celor două seturi este explicabilă, deoarece a intervenit relaxarea în evoluţia întregului sextet, atunci cînd calificarea era asigurată. La obţinerea succesului o contribuţie egală au avut toate voleibalistele utilizate"** prof. **A. DOBINCĂ** (secretar general al F.R.V.): **„Penicilina a practicat un joc spectaculos, cu numeroase combinaţii la fileu, demonstrînd că este o echipă foarte bună, capabilă de noi succese"; FLORENTINA ITU: „Sînt fericită că am reuşit să ajungem în finala competiţiei; sper că vom avea aceeaşi bună comportare şi în continuare".**

La turneul final s-au mai calificat **Wisla Crakovia** (Polonia) şi **Ţ.S.K.A. Sofia** (Bulgaria) care au avut adversare de o valoare mai scăzută. De asemenea, este posibilă şi prezenţa formaţiei **Ţ.S.K.A. Moscova,** care păstrează prima şansă în întîlnirea cu **Ujpest Dozsa Budapesta.**

După cîte sîntem informaţi, **Penicilina a solicitat ca Iaşul să fie gazda disputelor din turneul final. Rămîne ca Federaţia internaţională să-şi spună cuvîntul.**

Oricum, **Penicilina Iaşi dispune de toate condiţiile pentru a urca şi mai mult pe treptele ierarhiei în această prestigioasă competiţie continentală.**

CUM A DEVENIT FOREMAN CAMPION MONDIAL DE BOX LA TOATE CATEGORIILE.

— În pagina a 4-a, amănunte asupra felului cum noul campion l-a întrecut pe Frazier.

ÎNTRECERI SPORTIVE DOTATE CU „CUPA UNIRII"

NUMEROASE COMPETIŢII ÎN JUDEŢUL ARGEŞ

Zilele acestea, mii de tineri din judeţul nostru au participat la întreceri sportive festive dotate cu **„Cupa Unirii".** La Piteşti, de pildă, C.J.E.F.S. Argeş a organizat un reuşit turneu de volei, în care au evoluat formaţii din **Rm. Vîlcea, Tîrgovişte, Cîmpulung Muscel şi Piteşti.** Trofeul a fost cîştigat de către C.S.U. Piteşti — la băieţi şi Dacia Piteşti — la fete. Tinerii din numeroase comune ca **Rucăr, Dîmbovicioara, Titeşti, Recea,** ca şi din oraşele **Cîmpulung, Curtea de Argeş** au concurat la schi, săniuţe, tenis de masă, popice, judo, handbal, şah şi volei, tot în cadrul competiţiilor dotate cu **„Cupa Unirii". (Ilie FEŢEANU — coresp. judeţean).**

LA FOCŞANI — UN CROS TRADIŢIONAL

Ca în fiecare an, municipiul Focşani — care pînă în 1859 era punct de frontieră între cele două principate — a găzduit şi acum o serie de competiţii dedicate sărbătoririi zilei de 24 Ianuarie. Cap de afiş al întrecerilor **„Cupei Unirii"** l-a constituit tradiţionalul cros, în care plecarea s-a dat din faţa clădirii Poştei din Focşani, unde se afla odinioară borna de hotar dintre Moldova şi Muntenia. Cei mai mici atleţi au alergat pe un traseu de 600 m, iar cei mai mari au parcurs 4 km pe străzile oraşului. Iată şi cîştigătorii crosului „Unirii": junioare — cat. I — **Ancuţa Lichiţa,** cat. a II-a **Eugenia Marin** (ambele de la Liceul sportiv Focşani), cat. a III-a — **Ani Basarab** (Liceul Unirea Focşani), juniori cat. I — **C. Giurgiu** (Liceul sportiv Focşani), cat. a II-a — **Gh. Vişan** (Şc. prof. M.I.U.) şi cat. a III-a — **M. Stoica** (Şc. gen. 6 Focşani).

Consiliul judeţean pentru educaţie fizică şi sport Vrancea, în colaborare cu comitetul municipal U.T.C. şi cu organul sindical judeţean, a mai organizat numeroase întreceri dotate cu „Cupa Unirii" la volei (cîştigătoare: — echipa de fete a Liceului A. I. Cuza Focşani şi Flacăra Odobeşti la băieţi), tenis de masă şi şah (pe primul loc s-au clasat sportivii din Adjud).

ÎNTRECERI DE VOLEI LA RÎMNICU VÎLCEA

În noua sală de sport a Liceului **„Vasile Roaită"** din Rm. Vîlcea a avut loc un turneu de volei dotat cu **„Cupa Unirii",** la care au participat opt formaţii de băieţi şi fete. Trofeul a revenit, atît la fete cît şi la băieţi, formaţiilor Liceului cu program de educaţie fizică din localitate. **(P. Giornoiu— corespondent).**

RAID-ANCHETĂ ÎN 7 CENTRE DIN ŢARĂ

INIŢIATIVA SE REFLECTĂ IN CALENDARUL COMPETIŢIONAL LOCAL

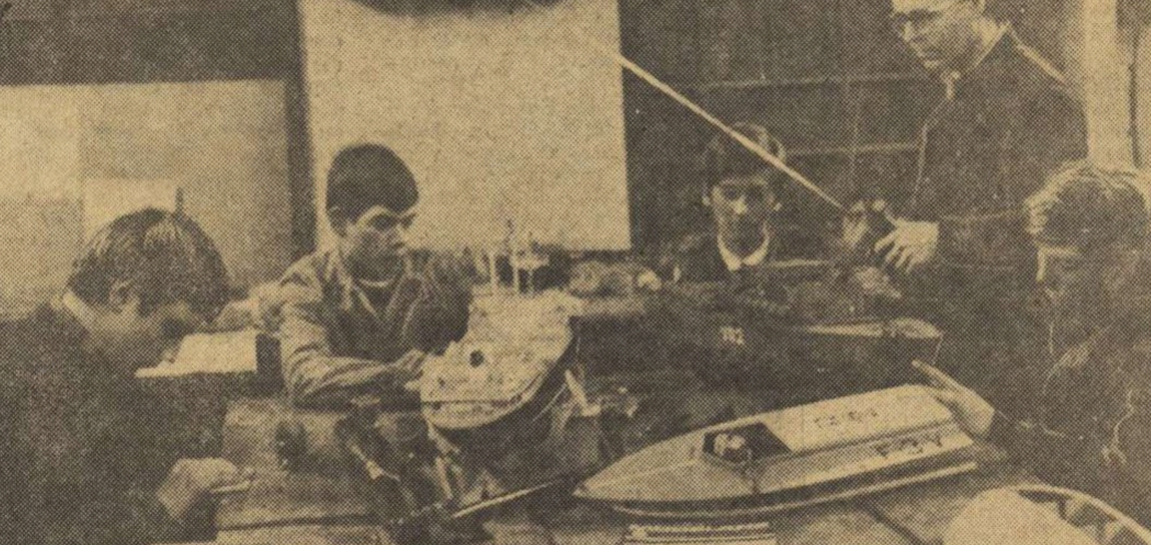

Navomodelismul, sport mult îndrăgit pe Valea Jiului, nu cunoaşte pauză nici în sezonul rece.

Calendarul competiţional al sportivilor de performanţă este asigurat, în general, de către federaţiile de specialitate. Ele organizează campionatele naţionale şi, de asemenea, o serie de concursuri de nivel republican. Dar numai cîteva competiţii pe an (aşa cum se întîmplă la cele mai multe ramuri sportive) sînt insuficiente, mai ales pentru numărul mare de începători dornici să-şi măsoare forţele şi să se afirme. Sarcina de a organiza întreceri pentru această categorie de sportivi revine, fireşte, organelor de resort locale. La toate consiliile judeţene, municipale sau orăşeneşti pentru educaţie fizică şi sport există un asemenea calendar competiţional local, menit să asigure o participare ritmică şi continuă a sportivilor la diferite competiţii, care să stimuleze pregătirea şi, deci, progresul tinerilor îndrăgostiţi de diverse ramuri sportive. În acelaşi timp, competiţiile pe plan local, cu un caracter larg de masă, oferă posibilitatea antrenorilor şi specialiştilor să depisteze noi elemente talentate pentru sportul de performanţă.

În dorinţa de a cunoaşte eficienţa acestor calendare competiţionale locale, ziarul nostru a organizat un raid-anchetă într-o serie de oraşe ale ţării.

CALENDAR BOGAT, DAR 60% ÎNDEPLINIT

La C.M.E.F.S. PETROŞANI ne-a fost prezentat un bogat calendar de întreceri locale, în care ne-a surprins abundenţa cupelor : Ceferistului, Educatorului, Minerului, Sanitarului, Constructorul, Preparatorul, Unirii, 8 Martie, 30 Decembrie, „Cupa campionilor pe ramuri de producţie" etc. De pildă, crosul şi cupa dedicate recentei aniversări a Republicii a avut peste 700 de concurenţi.

Cele mai multe dintre aceste competiţii s-au organizat cu etape de iarnă (la şah, tenis de masă, popice) şi vară (la atletism, fotbal, volei, tir, orientare turistică).

În afara competiţiilor cuprinse în calendarul local s-au mai desfăşurat şi altele. Dintre acestea, merită subliniată iniţiativa de a organiza o întrecere rezervată în exclusivitate fetelor, cu scopul de a le atrage mai mult spre activitatea sportivă. La Spartachiada fetelor au luat parte 235 de concurente.

Discutînd cu preşedintele C.M.E.F.S. Petroşani, **Dorel Vladislav,** despre eficienţa calendarului competiţional local, acesta ne-a mărturisit cu sinceritate că din acţiunile prevăzute pentru anul 1972 s-au realizat apro-

Anchetă realizată de : **Paul SLĂVESCU, Mihai TRANCĂ, Tiberiu STAMA, Paul IOVAN, Horia ALEXANDRESCU**
Foto : **V. BAGEAC**

(Continuare în pag. a 2-a)

Nu întîmplător raidul nostru anchetă a fost efectuat într-o perioadă în care sezonul competiţional este departe de apogeu. Pentru că în sezonul în aer liber concursurile „împing de la spate" pe organizatori, efortul lor constînd, adeseori, în a răspunde unor acţiuni iniţiate pe plan central. Acum, însă, în lunile de iarnă — cînd nici măcar zăpada nu ne prea răsfaţă — efortul organelor locale privind alcătuirea pe plan local a unor calendare competiţionale adecvate este mult mai intens. Cel puţin pe planul iniţiativei, chiar dacă aceasta nu se soldează întotdeauna printr-un corespunzător succes de participare.

În acest sens, cu prilejul raidului nostru am reţinut cîteva aspecte :

- **forurile sportive locale îşi îndreaptă atenţia, în special, asupra competiţiilor şi concursurilor de masă, menite să marcheze festiv anumite date aniversare sau să valorifice condiţiile naturale specifice în timpul anotimpului rece (Suceava, Petroşani) ; cînd zăpada a fost absentă, s-a făcut apel la... cros. Calendarul rămîne, însă, pe hîrtie dacă asociaţiile sportive nu devin coautoare (Petroşani) ;**
- **o tendinţă pozitivă de diversificare a competiţiilor pe categorii de practicanţi ai mişcării în aer liber şi ai exerciţiului fizic. „Spartachiada" fetelor la Petroşani (organizată) şi concursul „Fetele Ţării de sus în întrecere" în judeţul Suceava (în proiect) sînt două exemple în acest sens ; o iniţiativă pentru folosirea sălilor (acum cînd e frig) la Roşiorii de Vede : campionatul orăşenesc de biliard (nu e neglijată, deci, nici latura de agrement) ;**
- **în prea puţine locuri am găsit o susţinută preocupare pentru practicarea unor sporturi prin excelenţă de sală : box, lupte, judo.**

Azi, la Tuşnad

„CUPA DINAMO BRAŞOV" LA PATINAJ VITEZĂ

Azi începe la Tuşnad, pe pista de gheaţă a lacului Ciucaş, o importantă competiţie de patinaj viteză, dotată cu **„Cupa Dinamo Braşov".** La cea de a IV-a ediţie a concursului organizat de clubul braşovean participă majoritatea patinatorilor fruntaşi, care vor concura la probele de sprint, 500 şi 1000 m.

O zi în tabăra tinerilor noştri judoka

ULTIMELE PREGĂTIRI ÎNAINTEA „INTERNAŢIONALELOR"

Lotul naţional de tineret în timpul unui randori (exerciţiu de luptă fără decizii)

Foto : Ion MIHĂICĂ

Două duzini de tineri, îmbrăcaţi în judogi (costume de judo) se aflau în sala de antrenament, la prima oră a zilei. Pe unii dintre ei îi cunoşteam bine. Îi văzusem luptînd în campionatele Diviziei A, la finalele individuale sau chiar în confruntări internaţionale. Pe alţii însă — şi aceştia erau aproape jumătate — nu ştiam exact cînd îi mai văzusem. Cum însă unul dintre cei doi antrenori nu era „prins", în acel moment, de „vîrtejul" de pe saltele ne-am grăbit să aflăm dacă nu cumva era vorba de un alt lot.

„Nu, n-aţi greşit — ne spune antrenorul timişorean, **Constantin Bogdan. E lotul pentru campionatele internaţionale. O să-i vedeţi pe toţi, sîmbătă şi duminică".**

În acest timp, antrenorul **Gheorghe Donciu** (Dinamo Bucureşti), nelipsit de la „cîrma" loturilor naţionale — de seniori sau tineret — oprise primul randori (exerciţiu de luptă fără decizie) pentru a-l corija pe unul dintre tineri, care, probabil, nu executase întocmai procedeul tehnic indicat.

— Lipsesc, însă, mulţi din sportivii cu „firmă", reluăm noi discuţia cu Constantin Bogdan. Nu-l vedem pe Ionel Lazăr, campion internaţional în 1971, sau pe Cristian Nicolau, cîştigător la ediţia de anul trecut. Nici pe Lazăr Moldovan, Ion Buzic, Ştefan Pop sau Mircea Notopol, pentru a menţiona doar cîţiva.

— **Cred că unii dintre aceştia** — subliniază amabilul nostru interlocutor — **aveau şanse să obţină noi succese, dar... au depăşit vîrsta. Nu scăpaţi din vedere că este vorba de lotul de tineret. Cu toate astea, cel pe care-l vedeţi pe saltele nu se poate compara cu lotul aliniat la prima ediţie, deşi acela era de seniori !**

— Cum adică ?

— **Eu unul sînt sigur că, dacă**

Costin CHIRIAC

(Continuare în pag. a 2 a)

801

SCHI

IMPORTANTE CONFRUNTĂRI ALE BIATLONIȘTILOR ȘI FONDIȘTILOR NOȘTRI

În următoarele două săptămîni, fondiștii și biatloniștii noștri vor participa la cîteva importante concursuri interne și internaționale. Iată cîteva amănunte despre aceste întreceri :

La competiția intitulată **„Jocurile de la Oberhoff"** (R.D.G.) care se va desfășura la **27—28 ianuarie** vor participa și cinci biatloniști români. Este vorba de **Gheorghe Gîrniță, Ion Teposu, Gheorghe Voicu, Nicolae Cristoloveanu** și **Victor Fontana**, conduși de către antrenorul clubului Dinamo, **György Vilmoș.**

Au mai fost invitați sportivi din Polonia, U.R.S.S. și Cehoslovacia.

★

Între **26** și **28 ianuarie**, în localitatea **Uraschay** din **Bulgaria** va avea loc un concurs internațional de schi-fond. Din partea țării noastre va participa lotul de sportivi juniori (amintim că întrecerile sînt adresate seniorilor) care se pregătesc pentru Balcaniadă și pentru campionatele europene de la Leningrad. Federația Română de Schi și Bob a luat această măsură pentru a putea verifica stadiul de pregătire al lotului nostru în condiții grele de concurs și într-o companie valoroasă, întrucît nu a avut această posibilitate din cauza aminării mai multor concursuri interne. Componența lotului este următoarea : **N. Gîrniță, Gh. Ionetecu, Șt. Urs, S. Tomoș, F. Foriko** (băieți), **Elena Bășa** și **Ana Bădescu** (fete). Sportivii români vor fi însoțiți de antrenorii **Gh. Pîștea** și **M. Crăciun.** Probele de concurs : 15 km (băieți), 10 km (fete) și ștafeta 3x10 km.

★

Întrecerile de biatlon juniori din cadrul **„Cupei orașului Rîșnov"** vor avea loc **simbătă și duminică** la Poiana Brașov. Este probabilă și participarea seniorilor.

★

Campionatul național de biatlon (seniori și tineret) se va desfășura tot la **Poiana Brașov**, între **2—4 februarie.** În cazul că nu va fi suficientă zăpadă, întrecerile vor fi amînate pentru **8—10 februarie,** în aceeași localitate.

Ștefan Urs (Dinamo Brașov), component al lotului național de juniori, va face, în întrecerile din Bulgaria, proba frumoaselor sale calități

Foto : Theo MACARSCHI

CAMPIONATUL JUDEȚULUI SUCEAVA

Pe pîrtiile de la „Trambulină" și Dealul Negru din Vatra Dornei, s-au desfășurat, simbătă și duminică, întrecerile etapei județene a campionatului republican de schi, adresate copiilor, juniorilor și seniorilor. Au fost prezenți aproape 200 de concurenți din **Vatra Dornei, Cîmpulung, Gura Humorului, municipiul Suceava** și centrele sătești din **Iacobeni** (instructor **V. Ceamică**), **Ciocănești (L. Turcu)** și **Brodina (C. Reșcov).** Zăpada a fost bună, iar timpul optim pentru obținerea unor performanțe ridicate.

Întrecerile au fost dominate de tinerii sportivi din Vatra Dornei, Cîmpulung și Suceava. Iată pe cîțiva dintre cîștigătorii acestui concurs : **fond, copii I, 4 km :** V. Todașcă (Șc. sp. Vatra Dornei), **copii II, 3 km :** P. Totoiescu (Șc. sp. Vatra Dornei) ; **fete I, 3 km** Doina Olaru (Șc. sp. Vatra Dornei) ; **fete II, 2 km :** Aurelia Olaru (Sc. sp. Vatra Dornei) ; **junioare II, 3 km :** Elena Iftimie (Constructorul Cîmpulung) ; **junioare I, 5 km :** Maria Moroganu (Constructorul) ; **juniori II, 5 km :** A. Morariu (Constructorul) ; **juniori I, 10 km :** C. Frățeanu (Constructorul) ; **seniori, 15 km :** E. Lehaș (Constructorul). La ștafete, victoriile au fost împărțite între Școala sportivă Vatra Dornei și Constructorul Cîmpulung. **Slalom uriaș, junioare II:** Viorica Hanțig (Voința Vatra Dornei) ; **juniori II :** R. Buta (Șc. sp. Vatra Dornei) ; **junioare I :** Gabriela Carpea (Șc. sp. Vatra Dornei) ; **juniori I :** I. Tisciuc (Șc. sp. Vatra Dornei) ; **senioare :** Aurelia Hanțig (Voința Vatra Dornei) ; **seniori :** T. Nuțu (C.S.U. Suceava). **Slalom, copii I:** C. Pitarca (Șc. sp. Cîmpulung) ; **fete I :** Maria Manolache (Șc. sp. Vatra Dornei) ; **juniori I :** I. Chisciuc (Șc. sp. Vatra Dornei) ; **junioare I :** Gabriela Carpea (Șc. sp. Vatra Dornei) ; **senioare :** Aurelia Hanțig ; **seniori :** M. Miron (Metalul IRUM Vatra Dornei). Gabriela Carpea, Ion Chisciuc, Aurelia Hanțig și Tiberiu Nuțu au mai cîștigat și probele de coborîre și combinata nordică la diferitele categorii de vîrstă.

C. ALEXA-coresp. județean

PRIMUL CONCURS AL ANULUI LA PĂLTINIȘ

Duminică s-a desfășurat pe pîrtia Oncești-Păltiniș, un concurs de schi fond. Întrecerea, organizată de Școala sportivă Șoimii Sibiu, a fost dotată cu trofeul **„Cupa Unirii".** Zăpada foarte bună a facilitat unele rezultate mulțumitoare.

Iată cîștigătorii curselor : **juniori 10 km:** Mircea Damian; **junioare I 5 km —** Ana-Maria Munteanu; **juniori II 6 km** Martin Schobert; **junioare II, 8 km** Gudrun Zeck; **juniori II, 3 km** Dumitru Demian.

Ilie IONESCU-coresp. județean

Agenda turistică

Sezonul alb oferă iubitorilor de frumuseți ale naturii ca și amatorilor de schi multiple atracții în zona montană. Pentru a veni în sprijinul celor ce vor să petreacă un scurt sejur în ambianța plină de farmec și dătătoare de sănătate a stațiunilor noastre de munte, Oficiul de turism București oferă, prin filialele sale (bd. Republicii nr. 4 și nr. 68) locuri în condiții avantajoase, pentru trei sau mai multe zile, la Sinaia, Bușteni, Predeal, Tușnad și Borsec.

După cum se știe, în acest sezon, vilegiaturiștii care folosesc serviciile Oficiilor de turism beneficiază de tarife reduse la cazare, masă ca și la transport.

Oficiul de turism București continuă acțiunile destinate celor ce doresc să-și petreacă sfîrșitul de săptămînă drumețind pe munți sau făcînd schi. La filialele sale din Calea Victoriei nr. 100 și bd. Republicii nr. 68, se pot face înscrieri la :

— excursii cu durata de o zi și jumătate (cu autocarul și cu trenul) la Sinaia, Bușteni, Predeal, asigurîndu-se cazarea fie în vilele acestor stațiuni, fie în cabanele din Bucegi ;

— excursii, în fiecare duminică, (cu tren sau autocar), pe valea Prahovei, la Poiana Brașov, Hidrocentrala de pe Argeș și zona Cîmpulung-Bran.

SE PATINEAZĂ LA „DINAMO"

Începînd de astăzi se poate patina și în Parcul sportiv Dinamo. Trei dintre terenurile de tenis ale acestei baze sportive au fost transformate în patinoare naturale. Sîntem informați că gheața pe care se vor antrena hocheiștii va fi pusă zilnic la dispoziția publicului bucureștean între orele 10—12 și 16.30—19.

Anișoara Matei s-a dovedit și la Ploiești aceeași trăgătoare de valoare internațională

Foto : D. NEAGU

TIR

Ultima verificare a loturilor

BĂIEȚII AU REUȘIT, DAR FETELE (cu excepția Anișoarei Matei) AU CĂZUT LA EXAMEN!

Echipele României pentru C.E. la arme cu aer comprimat

Prima competiție internațională de amploare a anului, la tir, va avea loc la jumătatea lunii februarie. La Linz, în Austria sînt programate campionatele europene la probele de pușcă și pistol cu aer comprimat. În acest scop, cei mai buni specialiști ai genului de pe continent au efectuat pregătiri intense, astfel ca ei să se găsească în maximum de formă pentru startul de la Linz.

Antrenamente asidue au făcut și sportivii români, ei avînd de apărat un prestigiu pe care l-au cîștigat la precedentele ediții cînd s-au impus cu pregnanță, aducînd în panoplia țirului nostru, medalii de aur, argint și bronz, atît la pistol cît și la pușcă. Într-un asemenea context, ultimul concurs de verificare și selecție a trăgătorilor vizați pentru campionatele Europei a fost așteptat cu un interes firesc. Întrecerile desfășurate, duminică, la Ploiești s-au bucurat de o organizare excelentă (pe lîngă federația de specialitate, merite deosebite revenind clubului Petrolul și inimosului antrenor Laurian Cristescu) și de o participare record. Ceea ce a făcut ca verificarea țintașilor să fie efectuată la nivelul cerințelor.

Ce au arătat întrecerile și rezultatele înscrise pe ținte? Trei sportivi s-au situat la un plafon ridicat. În primul rînd, cîștigătoarea probei de pistol, **Anișoara Matei** a obținut o cifră (380 p) superioară cu un punct recordurilor european și mondial. Este așadar vorba de o valoare certă și constantă (gîndindu-ne și la alte evoluții ale trăgătoarei dinamoviste).

Tot un reprezentant al clubului Dinamo, pistolarul **Dan Iuga** a confirmat marile lui posibilități. Învingător cu 384 p (cu trei puncte mai puțin decît recordurile actuale ale Europei și ale lumii), campionul continental al probei și medaliatul olimpic (argint) la pistol liber continuă să se comporte la înălțime, anunțîndu-se și el ca unul dintre cei mai îndreptățiți pretendenți la un loc pe podiumul de la Linz.

În sfîrșit, din același eșalon face parte și pușcașul **Petre Șandor** (Steaua). El a tras 382 p (R.M. și R.E.-387 p), dar resursele lui pot să-i aducă și rezultate și succese de prestanță incontestabilă.

Alături de acest trio au concurat la un nivel satisfăcător **Lucian Giușcă, Mihai Teodor, Gavrilă Maghiar** și **Alexandru Gered** (pistol) și **Ioan Trăscăveanu, Eugen Satala, Ilie Codreanu** (pușcă), cei mai mulți dintre ei fiind însă susceptibili de noi progrese care să le ridice cota valorică. În același lot vom include și pe juniorii **Ionel Andrei, Marius Vieru, Eugen Ciutea, Marinică Trușcă** și **Liviu Stan.** E drept, rezultatele lor nu au atins încă baremuri notabile, dar tinerețea și aptitudinile lor, coroborate cu o pregătire adecvată pledează pentru o ascensiune sigură.

La Ploiești am fost totodată martorii și unor nereușite. Astfel vom numi evoluția trăgătoarelor (senioare și junioare) la pușcă, ale juniorilor la aceeași probă, ca și a junioarelor și a senioarelor (cu excepția Anișoarei Matei) la pistol. Desigur, explicații de tot felul s-ar putea găsi, dar ele cu greu ar părea plauzibile atîta vreme cît cellalți colegi ai lor amintiți au marcat, așa cum am menționat, unii, rezultate apreciabile, alții, încurajatoare. Pentru că, referindu-ne la sportivii coriganți cu acest prilej, nu este vorba de cîteva cazuri disparate ci de o involuție în grup. Prin urmare, cauzele nu provin, probabil, decît din procesul de instruire.

Sigur, pînă la data campionatelor europene pot fi încă aduse o serie de ameliorări în pregătire, mai cu seamă, la acei sportivi care s-au străduit și au izbutit în cea mai mare măsură, să răspundă solicitărilor antrenorilor. De aceea, credem că ponderea, în viitoarele antrenamente, trebuie să cadă, cu precădere, asupra celor cu adevărat susceptibili de performanțe la C.E. de la Linz.

★

În ședința de luni, biroul federației noastre a stabilit componența loturilor care vor reprezenta România la apropiatele C.E.: **pușcă, seniori: Petre Șandor** (Steaua), **Ștefan Caban** (Dinamo), **Eugen Satala** (Dinamo), **Ilie Codreanu** (Steaua), **pistol, seniori : Dan Iuga** (Dinamo), **Lucian Giușcă** (I.E.F.S.), **Alexandru Gered** (Steaua), **Mihai Teodor** (Steaua), **senioare: Anișoara Matei** (Dinamo), **juniori: Ionel Andrei** (Metrom Brașov), **Marinică Trușcă** (Metalul București), **Liviu Stan** (Metalul București).

C. COMARNISCHI

RUGBY

LA SUCEAVA SE MUNCEȘTE ÎN PERSPECTIVĂ...

Despre rugbyul sucevean s-a scris mult, s-a lăudat (pe drept) pasiunea cu care s-au întreprins anumite acțiuni, fapt ce ar putea conduce spre opinia (greșită) că rîndurile de față ar fi de prisos. Dar ni se pare că tocmai acum, cînd sportul cu balonul oval din Suceava a cunoscut și experiența — pînă în prezent relativ amară — a prezenței în prima divizie a țării, a vorbi despre ceea ce se întreprinde aici este mai oportun ca oricînd.

Promovarea în Divizia A a rugbyștilor de la **C.S.M.** (pe atunci, Constructorul) a generat o atmosferă exuberantă, capabilă la vremea aceea să întrețină viu interesul pentru această formație, dar ea **s-a stins încet-încet, odată cu primele insuccese** (normale, dacă avem în vedere experiența redusă, precum și decalajul valoric dintre Divizia A și cea secundă). Situația XV-lui sucevean este, la ora actuală, deosebit de critică. Este greu de presupus că el va putea supraviețui în prima categorie, deoarece în tur, în cele 13 partide susținute, sucevenii au înregistrat doar o victorie și un „egal" (golaveraj 60—236).

De aceea, ne-am bucurat, că **se privește, totuși, spre viitor cu luciditate, izvorîtă, pe deoparte, din cunoașterea exactă a realității, pe de alta din aceeași neobosită pasiune.** De altfel, în legătură cu această problemă, **Al. Ștefu,** antrenorul echipei C.S.M., ne-a mărturisit : **„Cea mai mare satisfacție a noastră este să depistăm în licee, jucători pe care să-i promovăm în Divizia B, iar de aici să facă saltul spre A. De aceea, din toamnă, preconizăm să formăm trei echipe care să activeze în eșalonul secund, ca să putem asigura o mai mare masă de jucători bine pregătiți și capabili să abordeze cu șanse sporite o competiție de anvergură".**

Într-adevăr, **ideea care domină activitatea rugbystică sucveeană se referă la trecerea gradată de la școala generală — liceu — Divizia B — Divizia A.** Să precizăm, că această idee este transpusă în fapt prin organizarea (cu sprijinul nemijlocit al Inspectoratului școlar județean) a unui campionat de rugby în X pentru școlile generale, la care participă 18 echipe (să le evidențiem pe cele din **Mitocul Dragomirnei, Siret, Vama, Negostina, Putna** și altele), a unui campionat destinat liceelor (șapte formații) de rugby în XV, precum și prezența în întrecerile naționale a echipei de seniori.

Desigur, **numai un mare număr de practicanți, poate asigura o dezvoltare continuă a sportului cu balonul oval,** la Suceava și nu numai acolo. **Exemplul Sucevei sau al Constanței, în această direcție, ar trebui urmat și de alte centre rugbystice,** care se bazează acum **prea mult** pe jucători culeși de pe alte meleaguri. Preocuparea pentru depistarea de elemente talentate s-a materializat și în promovarea în lotul național de juniori a doi jucători **(Cojocaru** și **Ionescu),** cărora le-am mai putea adăuga și alte nume ce ar putea urca drumul consacrării precum **Aurel Vasiliu, Adrian Borș, Modest Bolohan, Ilie Petruc** etc. Se cuvine totodată să subliniem eforturile deosebite depuse de cîțiva profesori, pentru a sprijini activitatea rugbystică sucveeană : **Eugeniu Pleșca** — inspector școlar general, **Corneliu Duceac** — director la Liceul economic, **Mihai Moldovan** — Liceul 2, **Gheorghe Moga** — Lic. 1, **Ioan Davidiuc** — Șc. gen. Mitocul Dragomirnei, **Grigore Rusu** — Gr. șc. ind. lemnului, **Virgil Păun** — Gr. șc. ind. și tehnic.

Așadar, chiar dacă C.S.M. va părăsi în această primăvară scena primei divizii, sîntem convinși, că această trecere prin campionatul eșalonului întîi va lăsa „urmele" așteptate, că experiența acumulată, că întreaga muncă ce se depune în prezent, va duce, poate nu peste multă vreme, la reîntoarcerea în Divizia A a unei echipe sucevene, ce nu va mai avea complexe în fața adversarilor.

Emanuel FANTANEANU

LUPTE

ÎN CONCURSUL DE GRECO-ROMANE DE LA POIANA BRAȘOV

TINERII AU ASALTAT POZIȚIILE FRUNTAȘE

Simbătă și duminică, în sala de lupte de la Poiana Brașov, s-a desfășurat concursul de lupte greco-romane, dotat cu „Cupa 16 Februarie". Întrecerile acestei competiții au avut un caracter de selecție pentru completarea locurilor în lotul național la cinci categorii de greutate apreciate de specialiști ca fiind necorespunzător reprezentate în marile competiții internaționale. Meciurile s-au disputat la categoriile 52 kg, 68 kg, 74 kg, 82 kg și 90 kg.

Deși n-a fost decît un concurs parțial (numai 5 categorii) abundența de participanți la muscă (21), semiușoară (20) și ușoară (18) a făcut ca întrecerile turneului de selecție să se dispute în două zile „pline" (dimineața și după-amiaza).

Respectîndu-se noua orientare a F.I.L.A., privind dinamizarea luptei, meciurile au fost viu disputate, presărate cu procedee de mare spectaculozitate, evoluția cei lor mai mulți sportivi atestînd faptul că majoritatea antrenorilor din țară și-au însușit punctul de vedere al forului internațional. Dar, ceea ce a caracterizat concursul de selecție de la Poiana Brașov a fost asaltul tineretului pentru cucerirea pozițiilor fruntașe în ierarhia luptelor greco-romane din România. Tineri ca **I. Gîngă, C. Alexandru, I. Fiscuteanu, P. Dicu, C. Penciu, D. Manea** au avut o comportare remarcabilă. Ei, ca și alții, s-au dovedit merituoși aspiranți la un loc în lotul național și chiar în echipa reprezentativă. Așa stînd lucrurile, luptători consacrați, cu un bogat palmares internațional, ca **Gheorghe Berceanu** (a concurat la categoria 52 kg) și **Simion Popescu** nu s-au putut număra printre cîștigătorii turneului de selecție.

Referindu-ne la Gheorghe Berceanu, campionul olimpic de la München, trebuie să spunem că, deși are scuza că a concurat la o categorie superioară și că a părăsit concursul accidentîndu-se, nici în meciurile anterioare el n-a evoluat la valoarea sa. Gh. Berceanu a obținut, cu dificultate, un meci egal în fața lui **Fl. Răduț.**

Este adevărat, după un concurs de genul celui de la München, încheiat cu o strălucită victorie, o perioadă de odihnă și relaxare este binevenită și chiar necesară. Dar, dublul campion mondial și cîștigătorul medaliei de aur la Jocurile Olimpice trebuie să fie atent în pregătirea sa viitoare și să nu lungească prea mult această perioadă de „relaxare". Altfel, îi va fi greu să revină la forma sportivă care i-a permis obținerea succeselor amintite.

Concursul a fost deosebit de util pentru antrenorii lotului, oferindu-le posibilitatea să depisteze noi elemente capabile de performanță și, în același timp, să stabilească în ce direcție va trebui să orienteze pregătirile viitoare ale luptătorilor noștri.

De asemenea, întrecerile din Poiana Brașov au evidențiat activitatea unor antrenori din diferite centre de luptă din țară, care au prezentat sportivi bine selecționați și pregătiți, capabili să realizeze, în continuare, noi progrese pe linia creșterii lor valorice. În rîndul acestora se cuvine să-i amintim pe **M. Croitoru** (Bacău), **C. Bălănescu, C. Stan** și **C. Petrescu** (Pitești) **C. Ofițerescu** (Constanța), **I. Marinescu** (Craiova), **St. György** (Tg. Mureș), **T. Gaiță** (Drobeta Tr. Severin), **T. Moșescu** (Medgidia), **T. Ardeleanu** (Iași), **I. Gheorghe** (Metalul Buc.), **M. Belușica** (Rapid). În schimb, a surprins absența unor luptători valoroși din centre cu tradiție ca Lugoj, Timișoara, Galați, Oradea și Tulcea.

Iată cîștigătorii la cele 5 categorii : **I. Gîngă** (muscă), **E. Hupcă** (semiușoară), **I. Enache** (ușoară), **C. Penciu** (semimijlocie), **N. Neguț** (mijlocie).

Mihai TRANCA

RAID-ANCHETĂ ÎN 7 CENTRE DIN ȚARĂ

(Urmare din pag. 1)

ximativ 60 la sută. Și dacă nu s-au putut organiza toate competițiile, aceasta se datorește, în mare măsură, faptului că unele asociații sportive din întreprinderi (Minerul Uricani, Unirea Petroșani, Parîngul Lonea, Preparatorul Petrila etc.) nu se preocupă de mobilizarea tinerilor pentru a participa la întrecerile sportive, iar organele sindicale din aceste întreprinderi nu le dau sprijinul necesar.

Dintre asociațiile cu o activitate fructuoasă, ne-au fost enumerate, printre altele : Preparatorul Lupeni, Minerul Vulcan, Preparatorul Coroești, Minerul Aninoasa.

Interesîndu-ne în ce măsură sînt depistați tineri talentați cu prilejul întrecerilor de masă, am aflat că asemenea situații se produc foarte rar. În majoritatea competițiilor, la fazele orășenești și municipale, se întîlnesc aproape aceeași concurenți. De altfel, exceptînd fotbalul, rugbyul, navomodelismul și șahul (secție care a înregistrat în ultimii doi ani progrese însemnate), celelalte ramuri sportive practicate în Petroșani au o activitate mai mult simbolică. Ceea ce ne-a surprins mai mult a fost faptul că într-un asemenea puternic centru muncitoresc, sporturile „atleticii grele" — boxul, luptele, halterele — trăiesc în anonimat. **N-am putut găsi în toată Valea Jiului nici măcar un singur sportiv de valoare republicană la aceste discipline olimpice !**

BOXERI — DA, GALE — NU !

O situație asemănătoare am găsit și la TÎRGU-JIU. Există preocupare pentru asigurarea continuității în activitatea competițională pentru cele mai multe ramuri sportive. Programul întrecerilor este bogat, dar, din păcate, performanțe nu-s. Competițiile cuprinse în calendarul local au mai mult un caracter de masă. Dar, ele nu reușesc să și scoată la iveală tinere elemente dotate pentru sportul de performanță. Secția de box a A.S. Viitorul Tg. Jiu, condusă de antrenorul **Z. Motea,** se poate mîndri cu faptul că doi dintre componenții ei, **D. Neamțu** și **D. Cățelu** au fost chemați în tabăra de pregătire pentru juniori a federației. Un alt junior, **V. Pleșa,** este o mare speranță a antrenorului Motea. Acești tineri dornici de afirmare n-au, însă, posibilitatea să-și demonstreze calitățile și cunoștințele, galele de box la care participă fiind foarte rare. În aceste condiții, (fără a mai aminti de sala improprie în care se pregătesc), boxerii din Tg. Jiu nu pot realiza progresele de care sînt capabili. Conducerea C.J.E.F.S. Gorj ne-a asigurat că, în viitor, boxul — care are un climat favorabil la Tg. Jiu — se va bucura de mai multă atenție din partea organelor locale.

„FESTIVALUL SPORTULUI DE IARNĂ"

Ne-am continuat raidul nostru și în alte zone geografice ale țării. La SUCEAVA, unde pînă nu cu multă vreme în urmă nu se putea vorbi despre sportul de performanță, am găsit în această perioadă lucruri deosebit de interesante privind mișcarea sportivă. Pînă mai ieri, întrecerile sportive se puteau număra pe degetele unei singure mîini, iar acum, profesorul **Gheorghe Halițchi,** vicepreședintele C.J.E.F.S. Suceava ne-a vorbit pe larg despre calendarul competițional bogat, care asigură o desfășurare armonioasă a competițiilor și întrecerilor sportive din întregul județ. După cum spunea prof. Halițchi, județul nu a avut pînă de curînd decît o activitate sportivă de masă. În prezent, calendarul competițional cuprinde o arie vastă de activități sportive dintre care vom aminti : campionatele școlare organizate la volei, fotbal, minibaschet, schi, atletism, campionatele județene de schi, atletism, iar pentru jocuri sportive se desfășoară întreceri la handbal, volei, baschet. Toate acestea au continuitate. Din calendarul competițional al C.J.E.F.S. Suceava am reținut și o serie de competiții proprii **satelor, femeilor** etc. Astfel, pentru sate, are loc tradiționalul concurs (anul acesta la a VII-a ediție) „Plaiuri Sucevene" la care participă toate cele 90 de comune din județ, la 6 din cele mai accesibile ramuri sportive (atletism, handbal, volei, fotbal, ciclism și trintă). Concursurile încep în luna mai și durează pînă în octombrie. Într-o astfel de competiție a fost descoperită atleta **Valentina Cioltan,** participantă la J.O. de la München.

Pentru femei se organizează „Crosul fetelor" care are o bună eficiență, iar din acest an se preconizează inițierea unui nou concurs rezervat lor și intitulat „Fetele Țării de sus în întrecere".

C.J.E.F.S. organizează, cu excelente rezultate, diferite competiții în sporturile de iarnă : crosuri pe schiuri, slalom la un fanion, întreceri de săniuțe și patinaj viteză, meciur de hochei etc. De un mare succes s-a bucurat prima ediție a „Festivalului sporturilor de iarnă", care a avut loc anul trecut la Cîmpulung Moldovenesc. Anul acesta se va disputa ediția a doua a Festivalului și se speră într-o reușită similară celei de anul trecut.

Iată, deci, un calendar competițional bogat, bine alcătuit, care a satisfăcut în bună măsură necesitățile întrecerilor sportive din județ și care, după cum preciza prof. Halițchi, anul acesta va fi mai minuțios întocmit și va cuprinde noi ramuri sportive care să angreneze în concursuri cît mai mulți tineri și tinere.

PENTRU CEI MICI

În localitatea TURNU MĂGURELE — unde ne-a purtat un alt itinerariu al raidului nostru — calendarul competițional cuprinde 21 de acțiuni sportive cu caracter de masă, devenite tradiționale în rîndul iubitorilor de mișcare din oraș. Cele mai importante competiții sînt „Cupa Chimistului", care angrenează o mare parte a salariaților Combinatului de îngrășăminte chimice în practicarea fotbalului și „Cupa Liceului Unirea" la volei, destinată echipelor școlare din oraș și desfășurată la începutul fiecărui an, sub semnul sărbătoririi Zilei Unirii.

LA ALEXANDRIA ne-am notat, referitor la inițiativele locale în organizarea unor întreceri, bogata participare de care se bucură „Concursul tinerelor speranțe" — la atletism, „Crosul fetelor", „Cupa Femina" — la șah și „Cupa orașelor" — o interesantă competiție de tenis de masă, destinată copiilor din localitățile județului Teleorman, care își dispută întîietatea pe mesele de... beton, amplasate în aer liber!

Orașul ROȘIORII DE VEDE are vechi tradiții la fotbal și mărturie stă competiția destinată celor mai mici jucători din localitate, dotată cu „Cupa Capatos" (după numele unuia dintre cei mai buni fotbaliști care a evoluat în echipa C.F.R.). Intrată în calendarul sportiv al orașului de peste 10 ani, această întrecere reunește la start echipe de... străzi.

Alături de ea, „Festivalul textiliștilor" — care prevede întreceri la mai multe probe atletice, „Crosul copiilor", „Crosul primăverii" și „Campionatul orășenesc de biliard" sînt alte competiții cu „priză" în rîndul tineretului din oraș.

TURISM-ALPINISM

RALIUL SALVAMONT 1973

Echipele de Salvamont din întreaga țară și-au verificat potențialul uman și echipamentul (realizat în multe cazuri prin eforturi proprii) în Raliul 1973, manifestare ce tinde să devină una din preocupările tradiționale ale Federației române de turism-alpinism. Trofeul FRTA a revenit centrului Salvamont din Sibiu care cuprinde experimentați și pasionați oameni de munte.

Participanții la această manifestare au fost distinși cu diverse premii, trofee sau diplome. De exemplu, Centrul Salvamont din Brașov a cucerit premiul comisiei de alpinism, în timp ce premiul Comisiei medicale de specialitate a luat destinația Centrului din Baia Mare. S-au mai evidențiat : echipa „Sinaia II" (condusă de cabanierul Nicolae Zbîrcea) care s-a dovedit cea mai rapidă. Tot echipa „Sinaia II" împreună cu formațiile Salvamont din Bușteni și Curtea de Argeș au fost distinse pentru promptitudinea cu care au acordat primul ajutor. În sfîrșit, echipa din Pitești s-a impus la capitolul mijloace de transport : targa alpină „TARS"

PATINAJ

Adnotări la campionatul de viteză al seniorilor

AM FI ÎNREGISTRAT NUMEROASE RECORDURI, DACĂ PISTA...

Recentele campionate naționale la patinaj viteză s-au disputat pe o pistă neregulamentară ca lungime (300 m), cu toate că administrația acestei baze sportive a avut intenția de a mări inelul de gheață la 400, sau, cel puțin la 333,33 m. Dimensiunile reduse ale pistei de gheață de pe lacul Ciucaș au solicitat la maximum pe concurenți și i-au incomodat la luarea turnantelor. În pofida impedimentului creat de pistă și amplificat, uneori, de vremea nefavorabilă care a influențat calitatea gheții, alergătorii fruntași au obținut rezultate remarcabile. Să exemplificăm. Pentru prima oară în țara noastră tînărul campion absolut **Vasile Coroș** — 20 de ani (Dinamo Brașov) și neobositul **Dan Lăzărescu** (S.C.M. Ciuc) au parcurs 500 metri sub 45 de secunde, fiind cronometrați cu 44,6 și, respectiv, 44,7. Pe o pistă de 400 m și cu o gheață corespunzătoare rezultatele lor ar fi fost superioare cu 1,5 sau 2 secunde. De asemenea, dinamovistul bucureștean **Victor Sotirescu** a fost marcat pe 1 500 m cu 2:23,9, iar clujeanul **Gheorghe Pop** a parcurs distanța de 5 000 m în 8:47,2. Cifrele înregistrate de ei sînt cele mai bune obținute pînă acum la noi. Pe o pistă de dimensiuni olimpice, timpii lor, ar fi fost mai buni cu 5—6, respectiv 18—20 secunde. Iată și alte exemple îmbucurătoare înregistrate la finalele naționalelor. Juniorii **Eva Szigeti** (Șc. sp. M. Ciuc), **Sanda Frum** (Șc. sp. Sibiu), **Ladislau Focht** (Dinamo Brașov) și **Gheorghe Dumitrescu** (Constructorul București) au reușit la unele probe rezervate categoriilor respective de vîrstă cele mai bune rezultate pe pista de la Tușnad și chiar recorduri republicane care, din păcate, n-au putut fi omologate din cauza dimensiunilor pistei.

Trebuie să mai amintim că, la ediția '73 a competiției, media rezultatelor s-a îmbunătățit la primii 10 seniori precum și la cei care au cîștigat locurile 1—3 la poliationul feminin. În general, toți participanții au concurat cu o mare dăruire reușind să învingă dificultățile pistei înregistrînd timpi care, în unele cazuri, constituiau pe un „teren" regulamentar noi recorduri naționale.

Cum s-au comportat reprezentanții diferitelor cluburi și asociații sportive în confruntările seniorilor ? Pentru a vă reda o imagine cît mai completă asupra raportului de forțe dintre patinatori am întocmit o sumară statistică. Din cei 18 concurenți, 12 au participat la lupta directă pentru ocuparea primelor trei locuri la diversele probe din program. Un clasament al medaliilor cucerite are următoarea înfățișare : **1. S.C.M. Ciuc 5 locuri 1. un loc doi și un loc trei ;** 2. Agronomia Cluj 2 I — 2 II și 3 III ; 3. Dinamo Brașov 2 I și 2 II ; 4. Dinamo București 1 I ; 5. Școala sportivă M. Ciuc 3 II și 2 III ; 6. Mureșul Tg. Mureș 2 II și 2 III ; 7—8. C.S.M. Cluj și Șc. sp. 2 București cîte un loc III.

Se remarcă apariția „noului val" în frunte cu **Vasile Coroș, Gheorghe Pop, Adrian Ciobanu** și **Eugen Imecs,** care se anunță ca patinatori de nădejde, iar **Maria Tașnadi, Victor Sotirescu** și **Dan Lăzărescu** au dovedit că au rămas aceeași sportivi valoroși. În încheiere consemnăm aportul adus la reușita reuniunilor de către juriul de arbitri condus de **Gheorghe Dănulescu** și cronometrorul șef **Emil Papuc** (ambii din București) care a reușit să se orienteze în momentele critice și să aplice cu competență regulamentul.

Traian IOANIȚESCU

Confirmînd evoluția ascendentă tînărul patinator brașovean Vasile Coroș, *campion absolut la probele de viteză pe 1973, a obținut rezultate remarcabile. Astfel, el a reușit să parcurgă 500 m în 44.6, pe o pistă redusă care l-a incomodat vădit și i-a redus implicit valoarea performanței.*

În imaginea alăturată, surprinsă de fotoreporterul nostru Dragoș Neagu, *proaspătul campion, alături de antrenorul său Ernest Ulrich.*

JUDO

(Urmare din pag 1)

s-ar organiza un shiai (meci cu decizie), **acum, cu lotul de atunci, tinerii pe care-i pregătim pentru internaționale ar cîștiga cu toții în mai puțin de un minut...**

Iată, însă, că lotul s-a aliniat, semn că antrenamentul luase sfîrșit. Într-adevăr așa și era. S-au aplecat, salutînd cu respect, potrivit tradiției acestui sport după care au plecat.

— Mai aveți vreun antrenament astăzi ? — îl întrebăm, apoi, pe Gheorghe Donciu.

— Desigur. Acesta a fost cel mai scurt și — aș spune — asemănător unei înviorări. Peste trei ore, însă, vor face altul, mult mai „tare", iar după amiază, pînă seara, al treilea. Dacă puteți să mai rămîneți, cred că veți avea ce vedea...

...Și am stat pînă la ultimul randori. Am putut constata că cei 22 de tineri (numele acestora au fost menționate în ziarul nostru de luni), împreună cu antrenorii, au muncit cu multă sîrguință, pentru a se pregăti cît mai bine în vederea marelui eveniment — campionatele internaționale.

— Cărora dintre ei — îl întrebăm înainte de a pleca pe Gh. Donciu — le acordați cele mai mari șanse în apropiata întrecere ?

— De fapt, toți ne dau speranțe, unii mai mari, alții mai mici. Din propria-mi experiență — ce-i drept nu prea bogată — știu că orice anticipație e riscantă. Vă amintiți că anul trecut nu l-am „văzut", înaintea confruntărilor, pe Nicolau în posibil învingător și cu toate astea așa a fost. Totuși, sînt cîțiva tineri care dețin o formă apreciabilă și pot ob'ine succese. Mă refer la Tiberiu Solomon (cat. 93 kg), **Cornel Roman** și **Ion Petrof** (cat. 70 kg), **Alexandru Filip** și **Dorel Vitan** (cat. 63 kg), **Constantin Georgescu** și **Iacob Codrea** (cat. +93 kg).

— Exceptînd rezultatele — pe care, se înțelege, le doriți cît mai bune — ce mai așteptați de la aceste campionate ?

— Știți, desigur, că anul acesta vom debuta și noi în marea arenă internațională, participînd la campionatele europene ale seniorilor. Cum, în afara unui turneu programat luna viitoare peste hotare, alt criteriu de verificare nu avem, așteptăm aceste campionate internaționale cu cel mai mare interes posibil. La multe categorii — de fapt, aproape la toate — porțile pentru „europene" sînt larg deschise. Ei bine, unii dintre tinerii ce vor concura simbătă și duminică au șanse să fie selecționați.

— În fine, o întrebare de rigoare : aveți indisponibilități în lot ?

— Dr. **Gheorghe Șaramat** — principalul nostru colaborator v-ar putea răspunde mai precis.

— Prea multe n-aș avea nici eu, de spus — intervine medicul lotului. **Băieții sînt zdraveni, ba chiar atît de zdraveni încît nici gripa nu s-a atins de ei. În rest, toate bune...**

ULTIMELE PREGĂTIRI ÎNAINTEA „INTERNAȚIONALELOR"

fotbal

„POLI" TIMIȘOARA MUNCEȘTE CU AMBIȚIE PENTRU PROMOVAREA ÎN DIVIZIA A!...

...Iarna aceasta, **Poli. Timișoara** a venit cu alte gînduri la **Băile Herculane.** Cu alte iluzii față de iarna trecută. Cu ambiția unui lider de serie care nu cunoaște alt vis decît promovarea în prima divizie. A înțeles acest fapt oricine i-a văzut la lucru pe timișoreni, acolo, în Munții Cernei...

...Era o zi obișnuită de antrenament. 22 de chipuri ude și grave urcau pentru cîteva ore de liniște în camerele elegantului hotel „Herculles". După cele două ore și jumătate de alergări și lucru cu mingile, pe stadion, urma după-amiază „colina" urcată cu centuri de nisip la briu. Cea mai grea pantă pe care am văzut o echipă antrenîndu-se la Băile Herculane!.... Cu o zi în urmă antrenorul Ion Ionescu spunea: **„Nu știu cîți vor rezista; știu numai că trebuie să facem aici peste 105 000 de metri de pante, față de cei 45.000 însumați în iarna trecută!... Și aceasta pentru că returul va fi foarte greu, iar echipa trebuie să fie mai pregătită ca oricînd".** Problema era, deci, cîți vor rezista după primele zile istovitoare...

...După una din acele zile, Bungău, căruia antrenorul Ion Ionescu i-a acordat ultima șansă, spunea frînt de efort... **„Niciodată n-am făcut asemenea pregătiri!..."** Cineva din afara echipei, care știa că de mult timp „tunarul" de altădată al Timișoarei n-a mai făcut pregătiri ca lumea, i-a spus: **„Dacă vrei să prinzi echipa, după cele zece mii de metri pe care ți-e cere antrenorul Ion Ionescu, tu mai fă încă un kilometru!"** Surdan, de o prospețime uimitoare în alergări la cei 33 de ani ai săi, omul care este catalizatorul echipei, a auzit această remarcă și i-a spus coechipierului său: **„Să nu uiți, Ionele, cuvintele astea, dacă vrei să refaci timpul pierdut.** Bungău a promis ceva...

— Ce spui, Simion Surdan, despre pregătiri, nu sînt prea tari?

— **Eu zic numai atîta: trebuie să promovăm! Trebuie!...**

Discutăm cu antrenorii Ion Ionescu și Nicolae Godeanu. Ion Ionescu spune că lotul se prezintă peste așteptările sale. **„Ca să evit monotonia, am încredințat conducerea orelor de pregătire de la stadion, cîte unui jucător. Lui Dașcu, Mehedințu, lui Bojin, Popa și Covalcic. Unii dintre ei au adus cîteva scheme noi la care eu nu mă gîndisem".** Trecem în revistă lotul. Talentatul Schiopu, un tînăr din Tîrnăveni, avusese o tendinită dar începuse pregătiri ușoare la sfîrșitul săptămînii trecute. Petrovici a fost nevoit să abandoneze fotbalul din cauza unei dezlipiri de retină, produsă în meciul cu F.C. Bihor, dar unii l-au uitat prea repede și prea ușor pe cel care aproape zece ani a slujit echipa. Cei doi antrenori spun la un moment dat: **„Bojin e foarte activ, în pofida adaptării sale mai dificile la efort"; „Bungău s-a încadrat bine în cursul serios al echipei".** Apoi discutăm despre programul echipei pînă la începerea returului. Echipa va continua pregătirea de la munte cu numai puțin de 18 jocuri amicale, cu echipe din toate diviziile, iar între 17—27 februarie, urmează ca turneul de la... Sibiu (cu patru jocuri la Sibiu, Mediaș, Deva și Brașov, cu Steagul roșu) să stabilească lotul de bază al Politehnicii Timișoara. Pînă atunci, însă...

...Dialoguri fulger cu doi componenți ai celei mai bune defensive din seria a II-a, fundașul central Mehedințu și portarul Gaboraș.

— **Dacă în primele trei etape luăm un start ca în tur, atunci,** zice Mehedințu: **nu mai poate interveni nici o îndoială în privința echipei care va promova. Aceasta va fi Poli Timișoara!**

— **Sigur că și F. C. Bihor sau Minerul Baia Mare și C.S.M. Sibiu se gîndesc la promovare. Dar,** zice Gaboraș, **nu știu care din acești adversari s-a pregătit așa cum am făcut-o noi, aici, la Băile Herculane. Cu atîta tragere de inimă, ca noi!...**

Ion Ionescu spunea după primele șase zile de pregătiri: **„Vrem noi antrenorii să promovăm, vor jucătorii!"** Era cea mai elocventă explicație a acelor zile tumultuoase.

...Cînd părăseam stațiunea, într-o dimineață ploioasă, pe stadionul situat la doi kilometri de hotelul Hercules, pe un teren devenit patinoar, atunci, cînd jucătorii de la Universitatea Craiova și F.C. Argeș abia terminaseră masa, fotbaliștii de la Poli Timișoara alergau bărbătește, cu centurile de nisip prinse la briu. Pe o margine a terenului, Ion Ionescu. Pe cealaltă, Nicolae Godeanu. Auzeam parcă cuvintele spuse într-un moment de intimitate. Primul mărturisise: **„Dacă nu promovăm anul acesta mă duc la o echipă de copii, nu mă mai gîndesc la fotbal de elită".** Godeanu fusese și mai categoric: **„Dacă nu promovăm, mă las de fotbal".**

...Poli Timișoara venise la Băile Herculane hotărîtă să trudească pentru a ajunge, în final, cît mai sus...

Mircea M. IONESCU

...Lotul Politehnicii Timișoara, condus de antrenorul Ion Ionescu, *pleacă spre stadion, pentru acele ore de muncă intensă într-o zi obișnuită de pregătiri...* Foto: S. BAKCSY

PE TEMA EFICACITĂȚII

VA FI VIITORUL SEZON MAI FRUCTUOS PENTRU GOLGETERI?

Subiectul nu-i, poate, de stringentă actualitate dar importanța lui îi conferă o permanentă rămînere în discuție. Și să nu credem că numai în fotbalul nostru! Criza centrilor atacanți realizatori, acești oameni de gol în sensul cel mai deplin și mai permanent al cuvîntului, o descoperim aproape peste tot; aceasta ca o urmare directă a „erei apărărilor" care, chiar dacă începe să dea semne ds slăbiciune sub asaltul fotbalului-spectacol, a produs destule daune nu numai sub aspectul jocului dar și în mentalitatea și în prefigurarea pe posturi a tinerilor jucători. Nu e o simplă întîmplare faptul că mijlocașii de mare talent apar cu duiumul pretutindeni, în vreme ce acei „buldozeri" fără de care sensul întrecerii nu poate fi atins rămîn încă niște raritați. Așa se face că „vechii lupi de fotbal", specializați în spargerea apărărilor adverse, cunosc la noi și aiurea longevități puțin obișnuite; așa se face că numărul celor ce părăsesc pozițiile avansate, acolo unde viața nu-i deloc ușoară și adversarul deloc sentimental, pentru posturile dinapoi, acolo unde e timp și loc și generozitate în lupta pentru baion, nu-i de fel neglijabil.

Din Italia ne vine vestea că Altafini, ajuns la aproape 38 de ani, în lotul Juventusului, un jucător pe care nimeni nu mai dădea doi bani, capătă în fine un loc în formația alb-negrilor și devine un golgeter periculos, ca în vremea primei tinereți. Iar Adam sau Oblemenco, două dintre vechile avanposturi ale primei noastre divizii, rezistă cu brio ciocnirilor cu apărări deloc zgîrcite în manierele sau mijloacele de a-i bloca pe cei mai întreprinzători oameni din fața lor.

Apariițiile de tineri și ambițioși centri ai liniilor de atac capătă, în aceste condiții, semnificații deosebite. După cum neîmplinirea promisiunilor, pașii înapoi, disparitia din primul plan a jucătorilor dotați pentru pretențiosul și așa de prețiosul post, se simt cu dublu efect. Nici-o mirare, în consecință, că „fenomenele" Dumitrache, Năstase, Neagu — care au cunoscut în ultimele sezoane așa de sinuoase linii de evoluție, sînt urmărite cu un interes direct neobișnuit dar îndreptățit față de particularitățile factorului eficacitate al fotbalului nostru. Capricioase și infructuoase apar și prezențele unor vîrfuri de atac pline de calități și de posibilități (doar au demonstrat-o!) precum Kun sau Rugiubei, Moldovan (Petrolul) sau Mureșan (A.S.A. Tg. Mureș), Roșu, Caraman, etc., etc.

Sigur că o apariție salutată cu plăcere s-a petrecut la Petroșani, acolo unde Roznai, vîrful de atac despre care toată lumea vorbea dar nimeni, pînă la Jiul, nu s-a grăbit să-l ridice în prima divizie, a devenit repede un golgeter veritabil, beneficiind de prezența unui colaborator, și el în plină ascensiune, Multescu. Și Roznai a parcurs însă o perioadă de cădere și așteptăm curioși primăvara spre a constata dacă tînărul produs al fotbalului băimărean s-a scuturat de neliniștile și neîncrederile în care a căzut la nereușitele ivite în finalul sezonului de toamnă. Dar primăvara o socotim un semnal pentru întreg plutonul „spărgătorilor de apărări". Cifra victoriei goigeterului, acest indice devenit internațional, la fel de semnificativ ca punctajul campioanei, însoțind, de altfel, invariabil situația etapă de etapă a campionatului, are nevoie de o ascensiune care să o scoată din limitele ultimelor sezoane mereu vecine cu mediocritatea. Și mai sînt destule motive pentru ca centrii liniilor de înaintare să lanseze acea generală și mult așteptată ofensivă a lor. Le amintim doar acea cursă, care e anunțată fără nici un fel de limitări de participare, pentru „numărul nouă" în reprezentativă. De-ar fi numai atît și ni se pare arhisuficient.

Eftimie IONESCU

Turul Diviziei A în cifre și comentarii

16. SPORTUL STUDENȚESC O „CORIGENTĂ" A SESIUNII DE TOAMNĂ

Respectînd fidel ordinea clasamentului, iată-ne, în sfîrșit, ajunși și la ultima analiză, de echipă, din prima parte a acestui campionat. Sportul studențesc încheie, după 15 etape, plutonul prim divizionar cu un bilanț sărac (8 puncte și golaveraj minus 17), cu foarte multe griji pentru retur și cu șansele — teoretic — cele mai reduse de a supraviețui în lupta pentru evitarea retrogradării.

Cum a ajuns formația studenților bucureșteni pînă aici, pînă aproape de granița inevitabilului?

PE DRUMUL SPERANȚELOR NEÎMPLINITE

La început, în vara anului 1972, au fost tinerețea, elanul și optimismul. Și era firesc să fie așa, de vreme ce la reușita unei promovări mult visate în Divizia A se adăugau, atunci, dorința unei afirmări colective și ambiția unui antrenor priceput **(Ion Motroc)** care ținea să confirme. La Predeal, în răstimpul de trudă dintre cele două campionate, Sportul studențesc s-a pregătit cu o deosebită atenție și hărnicie, a alergat mult, a rulat achiziții — unele cu nume —, dar n-a reușit să închege o formulă de echipă din peste 20 de jucători, care toți sperau în titularizare.

Un joc de verificare, susținut în etapa precompetițională a prefigurat, într-un fel simbolic parcă, ulterioara evoluție oficială, desfășurată sub semnul neîmplinirilor. În acel joc, disputat la Bușteni, în fața Petrolului — formație abia scăpată de la retrogradare — Sportul studențesc pierdea, categoric, cu 4—1. Și, cineva, a zis atunci că Sportul nu pare să aibă prea multe zile în A.

Apoi a început campionatul. Și o dată cu el au venit și primele necazuri: 0—2 cu Sport Club, 2—4 cu A.S.A. În etapa a treia, studenții „ciupesc" primul punct pe teren propriu, în meciul cu Steagul roșu, pentru ca, o duminică mai tîrziu, să dea marea lovitură a întrecerii, 3—0 cu Dinamo! Speranțele prind acum contururi îndrăznețe, marele optimism reînvie, calea redresării pare eliberată de obstacole inespugnabile și complexe de inferioritate. În etapa următoare, însă (2—5 cu C.S.M. Reșița), își găsesc din nou loc îndoielile și, deodată, după meciul cu U.T.A., pierdut, acasă, la scor (1—4), își fac apariția panica și bineînțeles... nelipsitele măsuri. Cea mai importantă este schimbarea antrenorului.

Preluînd echipa din mers (în etapa a 7-a) și într-o situație precară, antrenorul **Gh. Ola** și-a asumat o sarcină ingrată și grea — salvarea de la retrogradare — în realizarea căreia n-a încetat să spere nici un moment. Călăuzit de ideea revenirii pe „linia de plutire", cu intervenții-șoc, pentru stimularea atmosferei morale din sînul formației, noul antrenor a început prin a reprima abaterile de la disciplină (cazul **D. Nicolae — Pană**), a continuat cu inovații tactice diverse, în formule cu **Kraus** libero și **Manea** fundaș stînga, și a recurs la achiziții cu o mai mare experiență competițională: Lucaci, Cuperman și Moldoveanu.

Dar nici Gh. Ola, în ciuda unor străduințe personale lăudabile, a

Atac al Sportului studențesc, reprezentat în această fază de fundașul Jurcă (stînga) și de mijlocașul (în acel meci) O. Ionescu, la poarta Steagului roșu; brașovenii sînt prezenți în imagine prin Adamache și Jenei

unui consistent sprijin din partea conducerii clubului și a unei ușoare tendințe de înviorare a jocului de ansamblu, nu a reușit să realizeze, în finala anului 1972, mai mult decît predecesorul său, adică mai mult de 25 la sută din totalul punctelor posibile. Și astfel, drumul marilor speranțe ale Sportului studențesc a rămas, în continuare, dominat de neîmpliniri.

UNDE ESTE ADEVĂRUL?

Pentru a judeca, în lumina realității, actuala situație în care se găsește echipa studenților bucureșteni, va trebui, neapărat, să avem în vedere cîteva elemente care se impun pe planul unor comparații și confruntări obligatorii. De o parte, avem imaginea unui lot valoros, mai valoros decît al multor altor formații divizionare A. Jucători ca **Ion Vasile, Suciu, Tănăsescu, Kraus, M. Sandu, D. Nicolae, Jamaischi,** cărora li se adaugă **Lucaci, Cuperman** și **Moldoveanu,** au cărți de vizită în care sînt înscrise performanțe individuale remarcabile, o bogată activitate competițională și numeroase selecționări în diferite reprezentative ale țării. De cealaltă parte sînt rezultatele: 8 puncte din 30 posibile, nici un punct obținut în deplasare, golaverajul cel mai slab (14—31), apărarea cea mai penetrabilă, un atac la limita inferioară a eficacității.

Așa stînd lucrurile, ne întrebăm atunci unde este adevărul? Care sînt, în fond, cauzele reale ale unui asemenea paradox? Și încercînd a da un răspuns unei astfel de întrebări vom spune: poate insuficienta omogenitate valorică și morală a echipei; poate lipsa de încredere în propriile forțe a unor jucători și atitudinea de infatuare a altora; poate unele neajunsuri ale procesului de instruire sau abaterile de la conduita vieții sportive; poate marea instabilitate în formula de echipă sau neputința unei adaptări colective la cerințele competiției... Una mai mult decît alta și toate la un loc, aceste cauze au contribuit, indiscutabil, la apariția, mai întîi, a declinului, apoi a crizei și, în cele din urmă, la plasarea formației studenților bucureșteni pe ultimul loc al clasamentului, cu povara grea a unei sărace agoniseli de puncte și a unui handicap dificil de recuperat.

SINTEZĂ ÎN OPT PUNCTE

- Numărul de jucători folosiți: 26. Pe posturi: 2 portari, 8 fundași, 5 mijlocași și 11 atacanți;
- Înlocuiri efectuate în timpul celor 1 350 minute de joc: 26. Pe posturi: 5 fundași, 6 mijlocași și 15 atacanți!
- Formația de bază: Ion Vasile (Suciu) — Jurcă, G. Ionescu (Kraus), Cojocaru, Tănăsescu — Jamaischi, O. Ionescu, Damian — Leșeanu, M. Sandu, Kraus (Pană);
- Fundașul Tănăsescu este singurul jucător al lotului cu o prezență integrală (1 350 de minute) de-a lungul celor 15 etape ale turului;
- Debutanți în Divizia A: 8 (Jurcă, Culda, Leșeanu, Damian, G. Ionescu, Stroie, Radu, Georgescu);
- Puncte cîștigate în total: 8, toate pe teren propriu;
- Goluri înscrise: 14, dintre care 6 în prima repriză și 8 în cea de a doua. Repartiția acestor goluri pe posturi: fundașii — 1, mijlocașii — 3, înaintașii — 10. Cel mai eficace jucător al echipei: M. Sandu (6 goluri);
- Goluri primite: 31, dintre care 16 în prima repriză și 15 în cea de a doua.

ȘI TOTUȘI...

Ar fi greșit să se creadă că bătălia pentru evitarea retrogradării este pierdută, chiar în aceste condiții. Cu un an în urmă, C.F.R. Cluj avea un punct mai puțin decît are acum Sportul studențesc și, la sfîrșitul ediției trecute de campionat, a reușit totuși să se salveze.

Desigur, o astfel de „minune" ar putea reedita și Sportul studențesc. Jucătorii cred în ea, antrenorul Gh. Ola pare hotărît să încerce totul în acest sens. Problema care se pune, deocamdată, pentru primăvară, este **strîngerea** rîndurilor și fortificarea **morală** a colectivului, instruirea fără fisuri, în această perioadă hotărîtoare a acumulărilor, însușirea unei idei de joc precise și eficiente, care să corespundă și celei mai bune formule de echipă, alcătuită din lotul valoros pe care-l are la dispoziție.

Retrasă într-un loc insolit de pregătire, la Izvorul Mureșului, cu gîndul la marea sesiune a returului, echipa studenților bucureșteni anunță — după datele ce le deținem — o a doua parte a campionatului încandescentă și promite să lupte, fără rezerve, pentru a-și apăra șansele.

Mihai IONESCU

ÎN CURÎND AMICALELE

SĂ GÎNDIM TACTIC JOCUL

Au început „amicalele"! Duminică s-a jucat la Brașov (Steaua — Tractorul); Rapid și „U" Cluj s-au programat la Predeal, acolo unde, în momentul de față, își desfășoară pregătirea centralizată; la sfîrșitul acestei săptămîni și alte echipe și-au anunțat confruntări similare.

Cu alte cuvinte, divizionarele A se apropie cu pași repezi de perioada „verificărilor" în care, pe fondul acumulărilor fizice, vor clădi acel „edificiu tehnico-tactic", în ultimă analiză, aspectul specific din procesul de instruire-antrenament al jucătorului de fotbal. Se va da sens mai deplin noțiunii de antrenament global care, este știut, pe parcursul unei singure lecții realizează, în mod simultan, acea pregătire armonioasă la toți factorii jocului.

Date fiind condițiile, în general dificile, în care se desfășoară, acum, aceste partide (terenuri desfundate sau acoperite de zăpadă), desigur că exigențele antrenorilor față de prestațiile elevilor nu vor viza, deocamdată, prea mult, nuanța pur tehnică a diferitelor procedee. Și aceasta, întrucît, în drumul ei spre un partener, mingea se poate opri în noroi, poate devia dintr-un dîmb de zăpadă, jucătorul nu e exclus să alunece pe o porțiune de teren înghețat înainte de execuție.

Sînt, însă, și alte direcții principale spre care atenția conducerilor tehnice ale echipelor noastre va trebui să se canalizeze încă de pe acum, cînd diversele erori de ordin tactic pot fi corectate cu ajutorul jocurilor-școală, din timpul săptămînii, sau al celor de verificare — omogenizare, programate duminica.

Într-adevăr, indiferent de starea terenului, antrenorii trebuie să vegheze la respectarea disciplinei de joc, a tacticii de ansamblu și individuale. Pornind de la general la particular, trebuie spus că, independent de sistemul de joc folosit, **mișcarea în bloc a echipei** (atît în acțiunea de atac cît și în aceea de apărare, prin păstrarea convenabilă a distanțelor între diferitele linii și în cadrul lor) **este o trăsătură distinctă în jocul echipelor puternice și, deci, o cerință de prim ordin în fotbalul actual.** Mișcarea, de ansamblu, grupată, permite formațiilor să se desfășoare (rațional, în timp util) pe principiul armonicii,, în cele două mari acțiuni: **să se desfacă pe un front larg, în momentul atacului, și să se strîngă, cu oportunitate, în fața propriilor beuropean, în situația de apărare.**

Apoi, dacă referitor la acțiunile de susținere a înaintașilor, prin aportul unor jucători din celelalte linii, lucrurile par a fi ceva mai clare în ultima vreme, în schimb, **în ceea ce privește acțiunile de suplinire ale apărătorilor destul de multe exemple, culese în timpul partidelor din prima parte a campionatului, vin să arate că, la acest capitol, de asemenea important, problemele sînt departe de a fi găsit rezolvarea.** Pleacă, de pildă, un fundaș în atac (de cele mai multe ori fundașul lateral), în 9 cazuri din 10 nici unul dintre coechipierii apropiați postului nu găsește că e necesar să supravegheze, temporar, zona părăsită și vizată de adversar în eventualitata nereușitei atacului.

Iată de ce, oricît de mic ar fi coeficientul de nesiguranță al atacului, purtat cu sprijinul jucătorilor din apărarea imediată, antrenorii, transformați, de regulă, în timpul jocurilor-școală, în arbitri trebuie să oprească faza respectivă dacă acțiunea de suplinire nu s-a produs. **Procedîndu-se astfel, respectarea disciplinei de ansamblu a jocului devine un act reflex, jucătorul obișnuindu-se să gîndească în teren după logica jocului.**

Atenți la **LOGICA JOCULUI,** în genere (la mișcarea de ansamblu a unei echipe, în teren, la raporturile de interdependență între linii, între jucătorii apropiați posturilor), **antrenorii vor veghea, se înțelege, și la logica care trebuie să stea la baza circulației mingii, avînd grijă ca procedeele tehnice, folosite de elevii lor, să aibă acel absolut necesar conținut tactic.** Un fluier de „arbitru" va trebui să sancționeze, pe loc, pasa întîrziată sau aceea care nu vizează partenerul cel mai bine plasat în faza respectivă, la fel și „cărătul" balonului (care dă posibilitate adversarului să se replieze), de asemenea, și driblingul inutil.

Numai în felul acesta, prin corectarea erorilor de ordin tactic în timpul meciurilor-școală, diferitele procedee tehnice, folosite de fotbaliști, jocul în genere, pot cîștiga, într-adevăr, conținut și pe parcursul disputelor oficiale din campionat.

G. NICOLAESCU

ACTUALITĂȚI

● AU FOST STABILITE DATELE TURNEULUI ECHIPEI REPREZENTATIVE. După cum se știe selecționata țării noastre va întreprinde în decursul lunii februarie un turneu de pregătire în **Franța** și **Spania.** Jocurile vor avea loc la următoarele date: la 7 februarie, cu **Olympique Nimes,** la 14 februarie cu Espanol Barcelona, iar la 22 feoruarie cu F.C. Sevilla. La 23 februarie tricolorii vor reveni la echipele lor de club.

● STEAUA — ÎN LIBAN ȘI SIRIA. Prima echipă divizionară A care va pleca într-un turneu de pregătire este Steaua. Formația militară a perfectat trei jocuri, la Beirut (30 și 31 ianuarie), și Damasc (2 sau 4 februarie).

● CONSFĂTUIRE LA F.R. FOTBAL. Luni, 29 ianuarie sînt convocați, la sediul Federației Române de fotbal, președinții secțiilor divizionare A. Pe agenda de lucru a consfătuirii figurează: **analiza desfășurării turului campionatului 1972-73; măsuri în vederea deschiderii sezonului de primăvară; aducerea la cunoștință a unor prevederi și norme legate de activitatea jucătorilor echipelor de Divizia A.** Consfătuirea va începe la ora 10.

● ANTRENORII FEDERALI au urmărit în această perioadă pregătirile unor echipe de Divizia A. Astfel, Valentin Stănescu și Robert Cosmoc au fost prezenți la antrenamentele fotbaliștilor de la **Steaua, Dinamo, Rapid, Farul și Petrolul;** Cornel Drăgușin la **Universitatea Cluj;** Coloman Braun la **S.C. Bacău,** iar Ion Voica la **F.C. Argeș și Universitatea Craiova.**

● ANTRENORUL ILIE SAVU, de la centrul de copii și juniori „23 August" a revenit ieri în țară, din Bulgaria, unde în perioada 3—23 ianuarie a urmărit procesul de instruire la mai multe centre de copii și juniori care își desfășoară activitatea pe lîngă cluburile divizionare din țara vecină.

Azi a apărut numărul 348 al revistei **FOTBAL** din sumarul căreia vă recomandăm:

● Reportaje de la pregătirile echipelor **Steagul roșu, F. C. Argeș și Universitatea Cluj.**
● Pagina **„Intimitățile gazonului".**
● **Indicațiile Colegiului central al antrenorilor în legătură cu concepția de joc a echipelor noastre.**
● Lotul național de juniori pentru turneul U.E.F.A., înaintea unor noi verificări.
● La **„Interviul săptămînii",** antrenorul arădean **Nicolae Dumitrescu.**
● Rubrica **„Dialog cu cititorii".**
● Două pagini de statistici și comentarii asupra eficacității ofensive a echipelor de Divizia A în prima parte a campionatului.
● O prezentare a lui **Leeds United,** adversara lui **Rapid** în Cupa Cupelor.
● Numeroase știri și reportaje de peste hotare.
● Pagina de **„Magazin extern".**
● Rubricile obișnuite: **Carnetul scriitorului, Prim-plan, Carnet extern, Din fotbalul internațional, Campionatele naționale în Europa.**
● **Atingerea obiectivului echipei noționale în acest an impune maximă exigență la toate eșaloanele fotbalului nostru.**

ÎN CURSĂ SPRE O CUPĂ CONTINENTALĂ?...

În reportajul apărut simbătă trecută în ziarul nostru v-am făcut cunoscută marea ambiție a fotbaliștilor de la UNIVERSITATEA CRAIOVA: clasarea, la sfîrșitul acestui campionat, pe unul din locurile care dau cale liberă spre cupele continentale. Imaginea surprinsă de fotoreporterul nostru S. Bakcsy *este și ea o mărturie pentru aspirațiile de primăvară ale echipei antrenate de* Constantin Cernăianu *și* Constantin Oțet

TRAGERE EXCEPȚIONALĂ LOTO — 30 IANUARIE 1973

● Numai pînă la 29 ianuarie 1973, vă mai puteți procura biletele pentru tragerea excepțională Loto din 30 ianuarie 1973, prima tragere excepțională din acest an.

Participînd la această tragere, puteți obține în număr NELIMITAT: autoturisme DACIA 1300 și SKODA S 100, excursii în Polonia pe ruta Varșovia — Cracovia, excursii în Italia pe itinerarul Napoli — Roma — Capri — Amalfi — Sorento. Se mai atribuie cîștiguri în bani de valoare fixă și variabilă.

Pentru atribuirea tuturor acestor cîștiguri se vor efectua 4 extrageri. În total vor fi extrase 29 de numere. Cîștigurile vor fi acordate pe 9 categorii.

Participarea se face cu următoarele taxe: 2, 5 și 15 lei varianta. Precizăm că variantele de 15 lei dau dreptul de participare la toate cele 4 extrageri. Se mai poate participa și pe variante combinate sau combinații „cap de pod", calculate cu 5 sau 15 lei varianta simplă componentă.

● Continuă în întreaga țară vînzarea biletelor la LOTERIA ÎN OBIECTE, atractivă formă de joc organizată de către Administrația de Stat Loto-Pronosport. Participînd la această tragere care va avea loc la 11 februarie 1973, puteți cîștiga autoturisme DACIA 1300 și premii în obiecte în valoare de 20.000 lei, 10.000 lei, 5.000 lei ș.a.

● Tragerea Pronoexpres de astăzi va fi televizată direct din Studioul de Televiziune cu începere de la ora 18.35.

CÎȘTIGURILE CONCURSULUI PRONOSPORT NR. 3 DIN 21 IANUARIE 1973

CATEGORIA I: (13 rezultate) 4,65 variante a 19.748 lei.

CATEGORIA a II-a: (12 rezultate) 82,60 variante a 1.334 lei.

CATEGORIA a III-a: (11 rezultate) 894,00 variante a 185 lei.

Rubrică redactată de LOTO-PRONOSPORT

VIZITA DE LUCRU A TOVARĂȘULUI NICOLAE CEAUȘESCU

ÎN UZINE, FABRICI, INSTITUȚII DE CERCETĂRI ȘI ÎNVĂȚĂMÎNT SUPERIOR DIN CAPITALĂ

(Urmare din pag. 1)

mulți ani !". În aceste demonstrații emoționante de dragoste și prețuire făcute tovarășului Nicolae Ceaușescu și-au găsit o strălucită ilustrare unitatea trainică, de monolit, a celor ce muncesc în jurul partidului și a secretarului său general, încrederea deplină în politica partidului și voința unanimă de a milita neabătut pentru înfăptuirea ei, pentru continua înflorire a României pe calea socialismului și comunismului.

Succedată la scurt timp de la întîlnirile rodnice de lucru cu oamenii muncii din județele Vaslui și Iași, această vizită s-a înscris, la rîndul ei, ca un moment politic de cea mai mare însemnătate pentru dezvoltarea economică și socială a țării, a trezit un larg și viu ecou în rîndul tuturor celor ce trăiesc și muncesc în Capitala României socialiste, mobilizîndu-le și mai puternic energiile și capacitățile creatoare în lupta pentru înfăptuirea politicii partidului, a obiectivelor stabilite de Congresul al X-lea și Conferința Națională ale P.C.R., a hotăririi Plenarei C.C. al P.C.R. din noiembrie 1972, pentru realizarea cincinalului în patru ani și jumătate, pentru edificarea societății socialiste multilateral dezvoltate.

Sub semnul acestor înalte preocupări creatoare, de o deosebită însemnătate, s-a desfășurat întreaga vizită, întîlnirile tovarășului Nicolae Ceaușescu cu factori de răspundere din industrie, cu numeroși muncitori și specialiști, cu cadre universitare și studenți, oameni de știință și cercetători. Conducătorul partidului și statului a examinat, împreună cu ei, în mod concret, o sferă largă de probleme privind perfecționarea în continuare a activității în toate compartimentele construcției socialiste în acest an hotărîtor pentru înfăptuirea cincinalului înainte de termen.

În discuțiile fructuoase cu creatorii valorilor materiale și spirituale — expresie pregnantă a profundului democratism al orînduirii noastre, oamenii muncii participînd deopotrivă la elaborarea hotărîrilor și la înfăptuirea lor — secretarul general al partidului a făcut recomandări prețioase, a indicat soluții menite să ducă la sporirea eficienței economice, la perfecționarea conducerii și organizării producției, la ridicarea întregii activități pe un plan calitativ superior.

În cadrul acestui dialog viu, bogat în învățăminte, gazdele l-au informat pe secretarul general al partidului despre tot ce au realizat de la ultimele vizite făcute în întreprinderile și instituțiile lor, i-au raportat, cu satisfacție, că indicațiile date atunci au fost și sînt transpuse neabătut și cu succes în viață. Oamenii au vorbit despre experiența, preocupările și bucuriile lor, și-au spus deschis părerea despre unele neajunsuri care mai persistă în unitățile în care lucrează, făcînd propuneri pentru remedierea lor, s-au referit la acțiuni și inițiative interesante, promovate de ei în ultima vreme.

Această amplă consfătuire de lucru, desfășurată acolo unde se făuresc bunurile materiale, a reliefat, încă o dată, hotărîrea fermă a colectivelor de muncă bucureștene de a înfăptui hotărîrile Conferinței Naționale a partidului, de a transpune în fapt angajamentul patriotic pe care și l-au asumat cu însuflețire — cincinalul în patru ani și jumătate, de a îndeplini în mod exemplar planul pe 1973 la parametrii săi maximali. Drept chezășie stau, în această privință, înfăptuirile importante obținute în aceste prime trei săptămîni ale anului. Atît muncitorii, cît și cadrele de conducere ale unităților vizitate au arătat că termenele fixate de ei pentru realizarea mai devreme a cincinalului nu sînt definitive, ele urmînd să fie îmbunătățite, pe măsura identificării unor noi rezerve.

Iată, deci, ce sferă largă de probleme majore a stat în centrul întîlnirilor de lucru ale tovarășului Nicolae Ceaușescu cu colectivele din întreprinderile, instituțiile de cercetare și învățămînt superior tehnic din Capitală, vizitate marți.

sportul în lume

ȘAHIȘTI ROMÂNI ÎN TURNEE INTERNAȚIONALE

HAGA, 23 (Agerpres). — „Festivalul șahist" de la Wijk aan Zee (Olanda) a continuat cu partidele din runda a 6-a a celor trei turnee principale.

În grupa maeștrilor, pe primul loc în clasament a trecut maestrul internațional **Theodor Ghițescu** (România), care totalizează $4^1/_2$ puncte. Îl urmează **Kurajița, Hecht, Quinteros** și **F. Portisch** — cu cîte 4 p. fiecare. Ghițescu l-a învins în runda a 6-a pe Markland și a cîștigat partida întreruptă cu Bednarski.

Concursul feminin — care contează drept turneu zonal — are lider pe **Borisova** (Bulgaria) cu $4^1/_2$ puncte, urmată de **Polihroniade** (România) și **Hardston** (Anglia) — 4 p. **Ivanka** (Ungaria), **Vreeken** (Olanda) — $3^1/_2$ p. În runda a 6-a, Elisabeta Polihroniade a remizat cu Hardston, iar Margareta Teodorescu a pierdut la Jivkovici.

În turneul marilor maeștri, Szabo l-a învins pe Langeweeg. A fost consemnată remiza în partidele Tal—Rey, Balasov — Vasiukov și Hort — Zuidema. În clasament: **Hort** (Cehoslovacia) $4^1/_2$ p, **Vasiukov** (URSS) și **Szabo** (Ungaria) — 4 p.

★

VARȘOVIA, 23 (Agerpres). — După consumarea a cinci runde, în turneul internațional de șah pentru juniori de la Varșovia conduce Belczig (Polonia) cu $4^1/_2$ puncte, urmat de **Ion Bîrăiescu** (România) — $3^1/_2$ p și Kisnev (URSS) — 3 p. În runda a 5-a, Belczik l-a învins pe Otzel, iar Ksenski a cîștigat la Pinter. Partida dintre Bîrăiescu și Kisnev s-a încheiat remiză.

HOCHEIȘTII NOȘTRI ÎN R.F.G.: 4—6 LA FÜSSEN

Aseară, la Füssen (R.F.G.) selecționata divizionară română de hochei pe gheață a întîlnit echipa locală E.V., lidera campionatului vest-german. Gazdele au cîștigat cu 6—4 (0—2, 3—1, 3—1), în fața a 1500 de spectatori.

CITITORII REVISTEI „SPORTSWORLD" — LONDRA ȘI-AU DESEMNAT FAVORIȚII

ILIE NĂSTASE PRINTRE FRUNTAȘII SPORTULUI MONDIAL - 1972

Ilie Năstase este din nou prezent printre fruntașii unei anchete internaționale, desemnînd pe cei mai buni sportivi ai anului 1972, pe baza votului cititorilor. Este vorba de ancheta revistei engleze **„Sportsworld"**. Tenismanul român ocupă locul 8, în acest clasament mondial, în care figurează mari personalități ale sportului.

Iată, de altfel, ordinea primilor zece:

1. **Mark Spitz** (S.U.A.) — natație;
2. **Lasse Viren** (Finlanda) — atletism;
3. **Valeri Borzov** (U.R.S.S.) — atletism;
4. **Emerson Fittipaldi** (Brazilia) — automobilism;
5. **Eddy Merckx** (Belgia) — ciclism;
6. **John Akii-Bua** (Uganda) — atletism;
7. **Lee Trevino** (S.U.A.) — golf;
8. ILIE NĂSTASE **(România)** — tenis;
9. **Denis Lillee** (Australia) — cricket;
10. **Franz Beckenbauer** (R.F.G.) — fotbal.

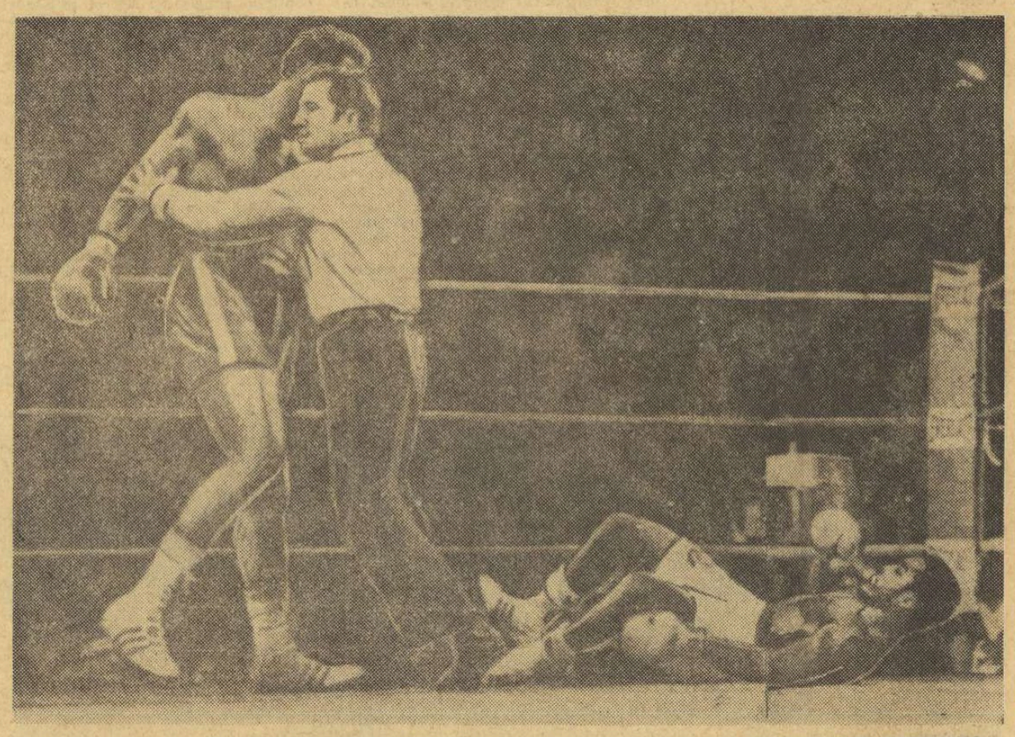

Frazier la podea. Arbitrul pune capăt meciului! Telefoto: A.P.-AGERPRES

MECIUL A DURAT DOAR 4 MINUTE ȘI 35 DE SECUNDE!

GEORGE FOREMAN ESTE NOUL CAMPION MONDIAL DE BOX LA CATEGORIA GREA

FRAZIER DE 6 ORI LA PODEA

KINGSTON, 23 (Agerpres). — Luni seara, pe ringul stadionului municipal din Kingston (Jamaica), în fața a circa 40 000 de spectatori, s-a disputat meciul de box pentru titlul mondial la categoria grea dintre pugiliștii americani de culoare, deținătorul centurii, Joe Frazier, și șalangerul său, George Foreman, ambii foști campioni olimpici și neînvinși în cariera lor profesionistă.

Răsturnînd pronosticurile tehnicienilor și cota de la bursa pariurilor, care era de 5—2 în favoarea lui Frazier, **șalangerul a pus capăt acestui nou „meci al secolului" în numai 4 minute și 35 de secunde.**

O adevărată ploaie de lovituri s-a abătut asupra lui Frazier încă din prima repriză, cînd George Foreman, literalmente dezlănțuit, și-a asaltat adversarul cu faimoasa lui directă de stînga, dublată de fulgerătoare croșee expediate cu ambele mîini. **De șase ori a fost trimis la podea Joe Frazier** pînă cînd arbitrul de ring, observînd imposibilitatea lui Frazier de a se mai apăra, a oprit lupta în repriza a doua declarîndu-l învingător prin k.o. tehnic pe George Foreman.

MISTERUL COLOSULUI NEGRU

Comentînd deznodămîntul foarte rapid al meciului de la Kingston, corespondentul agenției **France Presse** notează printre altele: **„În sfîrșit, misterul colosului negru a fost dezlegat".** Deși nu fusese opus pînă acum unor adversari prea redutabili, Foreman a dovedit că este un boxer rezistent și tenace, deși mai persistă încă dubiul că Frazier a suportat la acest meci sechelele memorabilei partide cu Cassius Clay. Urmele lăsate de loviturile primite atunci, cele 12 zile de internare în spital care au urmat, au apărut acum în cruda lor realitate. Inactivitatea îndelungată, lipsa de pregătire, poate și prediilecția s-a exagerată pentru o viață ușoară, au făcut ca, luni seara, să fie pus într-o postură ridicolă. Boxînd deschis, în stilul său obișnuit și riscant, el a primit chiar din primul minut o directă de dreaptă la bărbie, care l-a trimis la podea. O a doua lovitură a avut același rezultat și toată lumea și-a dat seama că Joe Frazier nu va putea rezista prea mult în acest meci.

Foreman, care și-a aniversat 25 de ani chiar în ziua meciului, este al 25-lea campion în palmaresul mondial al „greilor". El a obținut a 38-a victorie în cariera sa de profesionist.

În ceea ce-l privește pe Frazier, el a fost o umbră a celui care-l învinsese pe Cassius Clay.

UN SIMPLU ACCIDENT?

După întîlnire, fostul campion a declarat: **„Am comis erori grave în acest meci; am vrut să răspund imediat la loviturile lui Foreman, chiar după ce fusesem numărat. Trebuia să las să treacă furtuna... Îl știam pe acesta puternic, dar nu în asemenea măsură. Deocamdată nu se pune problema să abandonez boxul. Am nevoie de o lungă perioadă de repaus, sper că voi urca din nou pe ring și mi se va oferi șansa să-l reîntîlnesc pe Cassius Clay. Foreman mi-a promis revanșa. Sper că-și va ține și el cuvîntul, mai ales că eu privesc înfrîngerea de astăzi ca pe un simplu accident, datorat unor greșeli de ordin tactic".**

„AM ATACAT DIN PRIMA REPRIZĂ"

Fericit în urma succesului său, Foreman a declarat ziariștilor: **„Antrenorul meu, fostul campion mondial la categoria până, Sandy Sadler, mi-a spus să atac încă din prima repriză, ceea ce am și făcut. La un moment dat, văzîndu-l pe Frazier în așa mare dificultate, lipsit de apărare, am vrut să slăbesc ritmul, dar era prea tîrziu și îmi pare rău că totul s-a terminat prea repede. Acum aștept un nou adversar și sper că voi mai deține multă vreme titlul de campion al lumii".**

ADVERSARA DE AZI A ECHIPEI DINAMO IN C. C. E.:

IGNIS VARESE, O FORMAȚIE CU MULTE „STELE" ALE BASCHETULUI EUROPEAN

Echipa masculină de baschet Dinamo București susține, astă seară, al doilea meci din cadrul sferturilor de finală ale C.C.E., jucînd, la Varese, cu formația italiană Ignis pe care v-o prezentăm în rîndurile de mai jos.

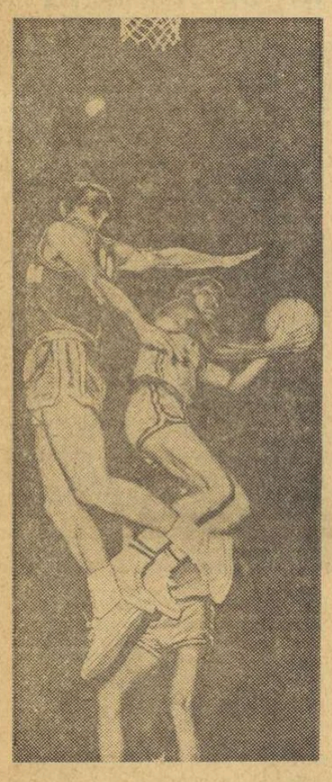

Excepțională fază creată de Raga (avîndu-l adversar pe Zednicek) în meciul Ignis — Slavia Praga

Mai întîi se cuvine să precizăm că însuși baschetul italian are o puternică tradiție și performanțe remarcabile, consemnate prin rezultatele obținute de selecționata țării la marile competiții: locurile 5 și 4 la Jocurile Olimpice din 1964 și 1972, locul 4 la campionatul mondial din 1970, locurile 2 (de două ori), 6 și 3 la campionatele europene din 1937, 1946, 1969 și 1971.

În C.C.E. și Cupa cupelor, Italia a fost reprezentată cu mult succes de Ignis Varese și Simmenthal Milano, dar mai cu seamă de prima echipă care a înregistrat, în competițiile internaționale de club, succese cu totul remarcabile: a cîștigat finalele Cupei intercontinentale în 1966 și 1970, a fost finalistă a aceleiași competiții în 1967; a cucerit C.C.E. în 1970 și 1972, a fost finalistă în 1971; s-a clasat pe locul I în ediția 1967 a Cupei cupelor.

Un palmares impresionant pe care baschetbaliștii de la Ignis sînt hotărîți să-l îmbogățească, anul acesta, printr-o comportare cît mai bună în ediția a 16-a a C.C.E. Și nu ar fi imposibil ca intenția sportivilor pregătiți de reputatul **Aleksandr Nicolic**, fost antrenor al selecționatei iugoslaviei, să fie împlinită deoarece valoarea lotului actual este cu totul remarcabilă. În primul rînd se cuvine să-i remarcăm pe **Meneghin, Flaborea, Zanatta** și **Bisson**, componenți ai reprezentativei Italiei care a ocupat locul 4 la ultima ediție a Jocurilor Olimpice. Acestora li se adaugă cunoscuții **Rusconi, Polzot, Chiarini, Ossola, Bartolucci** și **Lucarelli**. Dar punctele forte ale echipei sînt nord-americanul **Bob Morse** (cel mai valoros profesionist care a evoluat pînă acum în Italia) și mexicanul **Manuel Raga**. Primul, un pivot impresionant prin gabarit (2,05 m), posedă o tehnică remarcabilă și dovedește o eficacitate deosebită, el fiind, de altfel, cosgeterul campionatului italian, (cu 420 de puncte). Raga este foarte cunoscut datorită impetuozității pătrunderilor și eficacității aruncărilor de la semidistanță.

În acest an, Ignis a susținut un singur meci (dublu) în cadrul C.C.E., învingînd, în sferturile de finală, pe Slavia Praga cu 185—171. Succesul a fost realizat în partida de la Varese, unde Raga (32 puncte înscrise), Meneghin (28) și Morse (26) au fost principalii autori ai victoriei cu scorul de 102—80.

Întîlnirea cu Dinamo București este așteptată cu viu interes la Varese, deoarece evoluția bucureștenilor în partidele de pînă acum a fost pozitiv apreciată de specialiștii baschetului italian. Ca și în întrecerea cu Slavia Praga, sportivii de la Ignis doresc să-și asigure acasă un avans substanțial, care să-i scutească de emoții în jocul retur de la București.

CUPA CUPELOR LA BASCHET

(Urmare din pag. 1)

tivi în apărare, dacă vor respecta disciplina tactică și dacă vor izbuti să-i anihileze pe Solman și Ratko Tvrdic, principalii realizatori ai oaspeților".

Jugoplastika a sosit în Capitală ieri, la ora prînzului, venind de la Split cu un avion special. După amiază jucătorii s-au odihnit, iar seara au efectuat un antrenament de acomodare. Optimismul lor este vădit, dar nu exagerat, declarația antrenorului **Srgian Kalember** fiind edificatoare în acest sens: **„Am apreciat întotdeauna baschetul românesc și cu atît mai mult acum, cînd calificarea echipelor Steaua și Dinamo în sferturile de finală ale cupelor europene demonstrează un evident progres. Este posibil ca plusul de experiență internațională să fie un avantaj pentru noi, dar nici nu putem omite că mîine jucăm în deplasare, ceea ce constituie un handicap. Nu mă pot pronunța asupra rezultatului, totuși pot afirma că va fi o întîlnire spectaculoasă, care va place publicului".**

228 DE ECHIPAJE CONTINUĂ CURSA ÎN „RALIUL MONTE CARLO"

● Mașinile „Lancia" și „Ford Escort" domină

PARIS, 23 (Agerpres). — După judecarea a numeroase contestații, Comisia de organizare a celei de-a 42-a ediții a competiției internaționale automobilistice „Raliul Monte Carlo" a comunicat clasamentul după etapa de concentrare. Pe primul loc se află, la egalitate, două echipaje: **Sandro Munari—Mario Manucci** (Italia) pe „Lancia", și **Hannu Mikkola** (Finlanda) — **Jim Porter** (Anglia) pe „Ford Escort" — ambele cu cîte 13'29 penalizare. Urmează în clasament echipajele **Timo Makinen** (Finlanda) — **Henry Liddon** (Anglia) pe „Ford Escort" — 13'39, **Simo Lampinen** (Finlanda) — **Piero Sodan** (Italia) pe „Lancia" — 13'57 și **Bjorn Waldegaard** — **Hans Thorszelius** (Suedia) pe „Fiat" — 14,00, Ove Andersson (Suedia) — Jean Todt (Franța) pe „Alpine Renault" și Rauno Altonen (Finlanda) — Paul Easter (Anglia) pe „Datsun", două dintre echipajele favorite, ocupă locurile 12 (cu 14'09) și respectiv 23 (cu 14'47).

În „Cupa feminină" conduce echipajul francez Marianne Hopfner — Yveline Vanoni pe „Alpine Renault", situat pe locul 39 în clasamentul general, urmat de echipajul englez Pat Moss Carlsson — Liz Crellin pe „Alpine Renault".

Cele 228 de echipaje clasificate parcurg acum în cea de-a doua etapă a competiției — parcursul comun — care se desfășoară pe traseul Monaco—Vals les Bains — Monaco (1 653 km).

ÎNTRECERI INTERNAȚIONALE ALE PATINATORILOR

OSLO, 23 (Agerpres). — Au luat sfîrșit întrecerile concursului internațional profesionist de patinaj viteză de la Skien (Norvegia), la startul cărula au fost prezenți campioni de renume din mai multe țări europene.

La multiation, pe primul loc s-a clasat olandezul Ard Schenk cu 174,913 puncte, urmat de norvegianul Roar Groenvold — 176,996 p. și olandezul Jan Bols — 177,152 p. Concursul rezervat sprinterilor a fost cîștigat de suedezul Hasse Boerjes cu 163,535 p., secundat de vest-germanul Erahard Keller — 163,940 p.

Iată cîteva dintre rezultatele înregistrate: 500 m — Boerjes 39,77; 500 m — Groenvold 40,90; 1000 m — Keller 1:22,48; 10 000 m — Bols 15:34,23; 1 500 m Schenk 2:04,87; 5 000 m — Schenk 7:31,78.

SCRISOARE DIN IUGOSLAVIA

fotbal meridiane

CU BOȘKOV DESPRE ACTIVITATEA ÎN 1972 ȘI 1973

● „Sintem datori românilor cu o revanșă pentru înfringerea pe teren propriu, de la Novi Sad"

Selecționerul reprezentativei iugoslaviei și, în același timp, directorul tehnic al echipei Vojvodina Novi Sad — cunoscutul tehnician **Vuja 'in Boșkov** — a fost calificat de către cotidianul belgrădean **„SPORT"**, în cadrul anchetei sale anuale, drept **„Ghinionistul nr. 1"** în fotbalul iugoslav. Acest titlu — decernat cvasi oficial — îi revine lui Boșkov pentru a doua oară consecutiv și explicația e simplă. În 1971, în timp ce Vojvodina concura la cucerirea titlului „națională iugoslavă" nu putea obține nici măcar un singur rezultat de prestigiu. Și, logic, selecționerul era ținta tuturor criticilor. Anul care a trecut a însemnat pentru echipa iugoslaviei revenirea pe vechile poziții în ierarhia fotbalului continental, dar, în schimb, Vojvodina a avut un sezon sub orice critică, terminînd în casamentul turului pe locul 14, la numai un punct de ultima clasată!

L-am vizitat pe Boșkov la primul antrenament al anului cu echipa din Novi Sad, care și-a început mai devreme pregătirile, înțelegînd că lupta pentru evitarea retrogradării va fi, mai mult ca oricînd, „pe viață și pe moarte".

Vujadin Boșkov a răspuns cu amabilitate întrebărilor noastre pentru cititorii ziarului „Sportul":

— Am dori să aflăm de la dv. cum apreciați anul fotbalistic 1972 în Europa?

— Fotbalul continetului nostru a fost dominat de selecționata **R. F. a Germaniei**, care a devenit logic campioană europeană inter-țări. „Băieții" lui Schön sînt excelenți. Ținînd cont de lotul său, de modul serios în care se pregătesc toți componenții săi, dar și de faptul că viitorul turneu final al Campionatului mondial îl vor disputa pe teren propriu, consider că echipa vest-germană este principalul candidat la titlul suprem în 1974. Pe poziția a doua, o mică surpriză: reprezentativa **Olandei**. Se pare că Cruiff, Keiser, Israel și ceilalți doresc ca în afara lui Ajax și Feyenoord, devenite de-acum celebre, fotbalul olandez să joace (și la nivel de reprezentativă) un rol de prim solist în soccerul european. Cu rezultatele de anul trecut, el s-a impus categoric. Urmează, după părerea mea, reprezentativa **Angliei**, țară care — cu numărul ei impresionant de jucători de valoare înaltă — rămîne aceeași forță fotbalistică de prim rang. Și să nu uităm că în competițiile europene intercluburi, formațiile engleze repurtează succese după succese. Urmează selecționata U.R.S.S. E adevărat că sovieticii sînt destul de inconstanți în joc, dar trebuie să ne reamintim că ei sînt oficial vicecampionii Europei, și că întotdeauna în turneul final la C.M. arată o regularitate impresionantă. Cred că pe poziția a cincea a reapărut **Iugoslavia**. Succesele, dar mai ales jocul echipei pe care o conduc, pe Wembley și la Las Palmas, împotriva Spaniei, o readuc în primul eșalon. Deci, după mine, ordinea șanselor ar fi: **R. F. a Germaniei, Olanda, Anglia, U.R.S.S. Iugoslavia...**

— Ați putut vedea, ultima oară în luna mai a anului trecut, la Belgrad, reprezentativa României. Ce părere aveți despre comportarea ei ulterioară?

— România a ratat cu puțin șansa de a ajunge, pe drept, printre primele patru echipe în Europa. Probabil că eșecul în fața Ungariei a însemnat o ușoară debusolare, după care a urmat semieșecul de la Helsinki și, în general, un bilanț anual, se pare, mai slab decît cel precedent.

— Am păsit în noul an. Vedeți posibile schimbări radicale în ierarhia enumerată?

— În primul rînd, 1973 înseamnă anul bătăliilor pentru un loc la München. Iugoslavia va trebui să confirme revirimentul, obținînd astfel un loc în turneul final al C.M., de unde lipsește de 12 ani. Anul acesta, Italia și Ungaria vor încerca și ele o reabilitare. Bineînțeles că și reprezentativa României asaltează poziția din anii anteriori. Miljanici ne-a povestit despre un Dobrin foarte bun la Madrid. Am văzut anul trecut la Belgrad în Dinu, Dumitru, Sătmăreanu jucători de mare clasă. De altfel, răspunzînd unei anchete efectuate de agenția engleză „Reuter", am indicat selecționata României drept probabil calificată din grupa respectivă pentru turneul final. Iugoslavia va juca în acest an o serie de meciuri amicale: cu Anglia, Ungaria, Italia, U.R.S.S. Am propus comisiei care întocmește calendarul internațional al reprezentativei să jucăm partida revanșă cu România, în luna mai, la București. La ultima noastră confruntare, românii ne-au învins cu 1—0. Este singura înfrîngere pe teren propriu a Iugoslaviei de cînd o conduc eu. Sîntem datori deci jucătorilor români cu o revanșă de joc și chiar una de rezultat. În orice caz, pentru revenirea reprezentativei României pe „poziția „Mexico" îi doresc mult, mult succes!

VUJADIN BOȘKOV

DUȘAN BUGARIN

Novi Sad, ianuarie

ȘTIRI ● REZULTATE

● În etapa a 16-a a campionatului Greciei s-au înregistrat următoarele rezultate: AEK—Fosfir 3—0; Atromitos — Panahaikis 1—0; Panionios — Aegaleo 5—0; Olympiakos Pireu — Aris 2—0; Heraklis — Kavala 1—1; Panathinaikos — Kalamata 2—0; Olympiakos Volos — PAOK 1—5; Ethnikos — Serrai 2—0; Olimpiakos Nicosia — Trikala 0—1. În clasament: 1. PAOK — 45 p, 2. Olympiakos Pireu — 43 p, 3. Panathinaikos — 42 p.

● Într-un meci rejucare, contînd pentru turul trei al „Cupei Angliei", echipele Nottingham Forest și West Bromwich Albion, au terminat din nou la egalitate: 0—0 (două prelungiri,) urmînd să se întîlnească pentru a treia oară în cursul săptămînii viitoare.

În C. M. '74

PROGRAM SPECIAL PENTRU ECHIPA VEST-GERMANĂ

Comitetul de organizare al Campionatului mondial de fotbal din 1974 a anunțat că a fost stabilită o înțelegere prealabilă cu F.I.F.A. în scopul ca, în cadrul turneului final, meciurile reprezentativei R. F. a Germaniei să se dispute la alte ore decît celelalte întîlniri din cadrul acestei competiții fotbalistice majore. Președintele forului suprem, **Hermann Neuberger**, a declarat că datorită acordului intervenit, se vor evita unele greșeli care au avut „consecințe financiare nefaste" în cadrul turneului final al C. M. din Mexic. În 1970, în timpul disputării meciurilor reprezentativei mexicane, numărul spectatorilor pe celelalte stadioane scădea în proporții alarmante. De data aceasta, se speră ca — prin programarea echipei vest-germane la alte ore decît cele obișnuite — interesul pentru restul întîlnirilor să rămînă intact, iar transmisiile de televiziune să nu influențeze negativ nivelul încasărilor.

„MAFIA" AMENINȚĂ...

Agenția Asociated Press transmite că jucătorul **Giuseppe Wilson** (născut în Anglia; ulterior l s-a acordat cetățenia italiană și actualmente este căpitanul echipei Lazio Roma) a primit, cu trei zile înaintea meciului de campionat **Lazio-Napoli**, o scrisoare semnată de „Mafia italiană", în care acesta era amenințat cu moartea în cazul că Napoli ar fi învinsă!

Fără să se intimideze, Wilson și colegii săi au cîștigat cu scorul de 3—0... Poliția continuă cercetările.

BOXERII BRITANICI ÎNVINGĂTORI LA NEW YORK

La New York, într-un meci internațional de box, selecționata Angliei a învins echipa S.U.A. cu 6—5. Victoria a fost decisă de întîlnirea de la categoria mijlocie mică, în care **John Whitehorns** (A) a întrecut la puncte pe candidatul olimpic american **Reggie Jones** (învinsul contestat al lui Valeri Tregubov la München). Meciul cel mai spectaculos a fost considerat cel de la categoria grea, care nu a durat decît 24 de secunde! Cu al doilea pumn, americanul **Nick Wells** l-a trimis la podea pe adversarul său **Les Mc Gowan**, care nu și-a revenit timp de trei minute.

TELEX ● TELEX ● TELEX ● TELEX

Cea de-a 22-a ediție a tradiționalului concurs internațional de spadă dotat cu „Trofeul Spreafico" s-a încheiat, la Milano, cu succesul scrimerilor elvețieni care s-au clasat pe primele două locuri. A cîștigat, după baraj, Daniel Giger, urmat de Guy Evequoz, italianul Nicola Granieri și francezul François Jeanne.

Turneul internațional feminin de tenis de la San Francisco a luat sfîrșit cu victoria campioanei australiene Margaret Court. În finală, Margaret Court a învins-o în două seturi cu 6—3, 6—3 pe compatrioata sa Kerry Melville.

Rezultate înregistrate în finalele turneului internațional masculin de tenis desfășurat la Roanoke (Virginia): simplu: Jimmy Connors (S.U.A.) — Ian Fletcher (Australia) 6—2, 6—3; dublu: Jimmy Connors (S.U.A.), Juan Gisbert (Spania) — Ian Fletcher (Australia), Butch Seewagen (S.U.A.) 6—0, 7—6.

Desfășurat pe distanța de 9 km, concursul internațional de cros de la Wingene (Belgia) a prilejuit o disputa pasionantă între cunoscuții atleți belgieni Gaston Roelants și Willy Puttemans. Victoria a revenit lui Roelants, cronometrat cu timpul de 28 de minute, urmat la 15 sec. de Puttemans. Pe locul trei s-a situat un alt sportiv belgian — Polleunis — la 45 sec. de învingător.

În meci retur pentru turul II al „Cupei campionilor europeni" la volei feminin, echipa franceză PTT Montpellier a întîlnit formația poloneză Start Lodz. Echipa oaspete a terminat învingătoare cu scorul de 3—2 (14—16, 14—16, 15—5, 15—8, 15—9) și s-a calificat pentru turul următor al competiției. În primul joc, voleibalistele poloneze au cîștigat cu 3—0.

În cadrul concursului internațional atletic de sală de la Kansas City, sportivul american Rod Milburn a cîștigat proba de 60 yarzi garduri cu timpul de 7 sec. Pe locul secund s-a clasat compatriotul său Fuller Cherry — 7,2 sec. Atletul ghanez J. Owusu și-a adjudecat victoria în proba de săritură în lungime, cu rezultatul de 7,53 m, iar Willie McGee (S.U.A.) a ocupat primul loc în cursa de 60 yarzi plat cu 6 sec.

Redacția și administrația: București, str. Vasile Conta nr. 16; telefoane: centrala 11.10.05, secția corespondenți 11.51.09, interurban 72 și 286; telex: sportrom buc. 180. Tiparul I. P. „Informația", București 40 368

PROLETARI DIN TOATE ȚĂRILE, UNIȚI-VĂ!

Sportul

ZIAR AL CONSILIULUI NATIONAL PENTRU EDUCAȚIE FIZICĂ ȘI SPORT

ANUL XXIX — Nr. 7304 | 4 PAGINI 30 BANI | Joi 25 ianuarie 1973

O urare care străbate întreaga țară — „CEAUȘESCU — LA MULȚI ANI"

Cu inima cuprinsă de emoții,
Cu sufletele arzînd ca o văpaie
Mulți ani noi vă urăm cu toții,
Iubite Ceaușescu Nicolae

Primiți urarea din străbuni
Ca pe o floare scumpă, rară,
Și să trăiți ani mulți și buni
Și pentru noi, și pentru țară

Din poezia recitată de elevul Mihai Simion, de la o școală generală, cu prilejul vizitei de ieri, a tovarășului Nicolae Ceaușescu, la Uzinele „Electronica".

VIZITA DE LUCRU, A TOVARĂȘULUI NICOLAE CEAUȘESCU, IN UZINE ȘI INSTITUȚII DE CERCETARE DIN CAPITALĂ

Pe tot parcursul vizitelor, oamenii muncii din Capitală au adresat celui mai iubit fiu al poporului nostru, tovarășului Nicolae Ceaușescu, în preajma zilei sale de naștere, urări de deplină sănătate și putere de muncă spre gloria României socialiste!

Vizita de lucru a tovarășului Nicolae Ceaușescu în mari întreprinderi și instituții de cercetare din București — vizită începută la 23 ianuarie, într-o atmosferă de puternică însuflețire — a continuat miercuri, prilejuind și în această zi un larg și rodnic dialog în probleme importante de muncă, cu implicații deosebite în planul creșterii producției materiale și spirituale, al dezvoltării economice și sociale a Capitalei, a întregii țări.

Conducătorul partidului și statului a examinat împreună cu cadre de conducere din economie, cu numeroși muncitori și specialiști, cu oameni de știință și cercetători modul în care se înfăptuiesc obiectivele stabilite de Conferința Națională a partidului, hotărîrile Plenarei C.C. al P.C.R. din noiembrie anul trecut, a analizat posibilitățile existente pentru realizarea cincinalului înainte de termen, pentru ridicarea activității din toate domeniile pe un plan calitativ superior, corespunzător cerințelor etapei actuale de edificare a societății socialiste multilateral dezvoltate. Apreciind rezultatele obținute, experiența cumulată, tovarășul Nicolae Ceaușescu a recomandat și indicat, în discuțiile cu colectivele de oameni ai muncii, din unitățile vizitate, o serie de măsuri de o deosebită însemnătate, menite să contribuie la perfecționarea activității în toate compartimentele construcției socialiste.

Secretarul general al partidului a fost însoțit de tovarășii Virgil Trofin, Gheorghe Cioară și Cornel Burtică.

Întîmpinîndu-l pretutindeni cu dragoste, cu nestăvilit entuziasm, pe conducătorul partidului și statului nostru, oamenii muncii i-au adresat calde cuvinte de recunoștință, de înaltă prețuire pentru pasiunea și hotărîrea cu care militează în scopul creării unei economii moderne în țara noastră, pentru făurirea societății socialiste multilateral dezvoltate. Ei și-au exprimat adeziunea deplină față de politica internă și externă a partidului, hotărîrea unanimă de a face totul pentru a traduce în viață hotărîrile partidului, de a realiza cu forțe unite mărețul obiectiv — cincinalul înainte de termen.

Folosind fericitul prilej de a-l avea în mijlocul lor pe tovarășul Nicolae Ceaușescu, în preajma celei de-a 55-a aniversări a zilei sale de naștere și împlinirii a 40 de ani de neobosită activitate în rîndurile partidului, oamenii muncii din Capitală i-au adresat celui mai iubit fiu al poporului nostru cuvinte pornite din adîncul inimii, urări de deplină sănătate și putere de muncă, spre binele și fericirea poporului nostru, spre gloria României socialiste.

★

Cea de-a doua zi a vizitei de lucru a tovarășului Nicolae Ceaușescu în Capitală a început cu Institutul central de cercetări chimice — unitate care coordonează întreaga activitate de cercetare științifică din domeniul chimiei, desfășurată în institute și centre de cercetare, laboratoare uzinale și catedre din învățămîntul superior de specialitate.

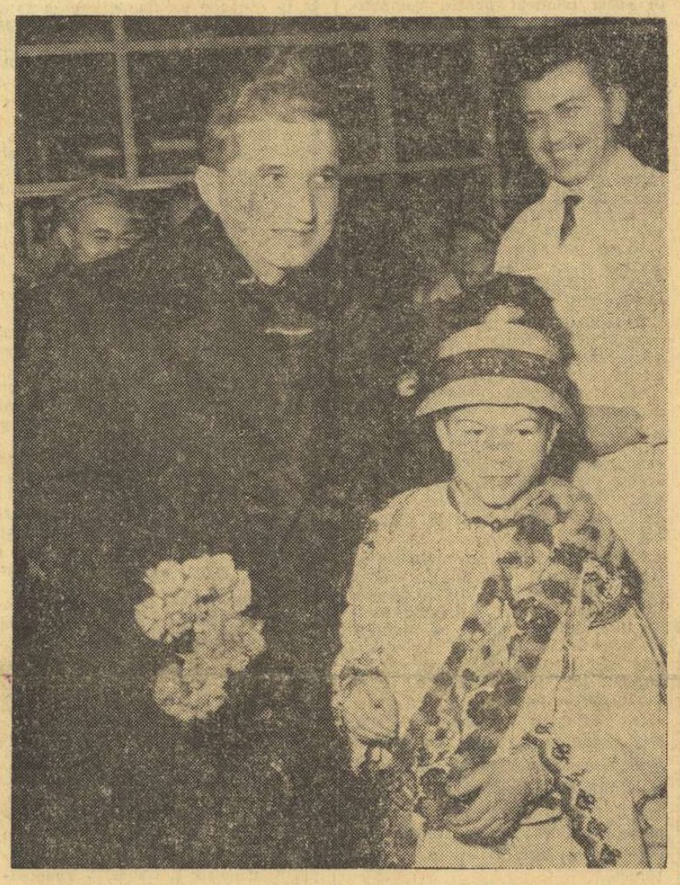

Dragoste părintească pentru generațiile viitoare.

Secretarul general al partidului este întîmpinat de tovarășii dr. ing. Elena Ceaușescu, director general al Institutului central de cercetări chimice, Mihail Florescu, ministrul industriei chimice, prof. Ioan Ursu, președintele Consiliului Național pentru Știință și Tehnologie, de oameni de știință.

Întîlnirea cu specialiștii institutului a fost consacrată abordării analitice, de perspectivă, a unor probleme de primă importanță privind organizarea și desfășurarea cercetării științifice în domeniul chimiei și în ansamblul activității de cercetare.

Salutîndu-l cu căldură, cu dragoste, pe conducătorul iubit al partidului și statului, cercetătorii institutului și-au exprimat bucuria de a-i putea adresa direct, în cuvinte pornite din inimă, urări de viață lungă cu prilejul aniversării zilei de naștere și împlinirii a 40 de ani de activitate în rîndurile partidului.

În încheierea vizitei la institut, tovarășul Nicolae Ceaușescu a felicitat colectivul de aici pentru rezultatele activității sale și a semnat în cartea de onoare. Cercetătorii institutului l-au invitat pe secretarul general al partidului, pe ceilalți conducători de partid și de stat care-l însoțesc să se prindă în joc în acordurile emoționante ale „Horei Unirii".

★

La Institutul de cercetări metalurgice, conducătorul partidului și statului este întîmpinat cu puternice urale și ovații. Ca semn al dragostei, al înaltei prețuiri, pentru activitatea prodigioasă și neobosită pe care o desfășoară spre binele întregii noastre națiuni, tovarășului Nicolae Ceaușescu i se oferă din partea colectivului institutului un coș cu 55 de garoafe roșii.

Tovarășul Nicolae Ceaușescu este invitat în holul central al institutului, unde, în fața unor panouri ilustrative și planuri, ing. Ștefan Constantinescu, adjunctul ministrului industriei metalurgice, și dr. ing. Iancu Drăgan, directorul institutului, prezintă informații cu privire la dezvoltarea de pînă acum și de perspectivă.

★

„La mulți ani, și noi victorii, vă urează muncitorii!", „Ceaușescu să trăiască, România să-nflorească!", „Stima noastră și mîndria — Ceaușescu — România!" — cu aceste cuvinte pornite din inimă, rostite emoționant, a fost întîmpinat cel mai iubit fiu al poporului român de către muncitorii „Griviței Roșii", păstrători ai unor strălucite tradiții revoluționare, care au înconjurat cu bucurie, cu deosebită satisfacție pe conducătorul partidului și statului.

În încheierea vizitei, tovarășul Nicolae Ceaușescu insistă asupra sarcinii ce-i revine uzinei „Grivița Roșie", cît și altor întreprinderi din cadrul centralei de specialitate, de a se moderniza în ritm rapid la nivelul cerințelor pe care le ridică realizarea obiectivelor înscrise în planul cincinal.

★

În timpul vizitei, la Fabrica de elemente pentru automatizări, numeroși muncitori vin în întîmpinarea tovarășului Nicolae Ceaușescu, raportîndu-i cîte ceva din succesele colectivelor de muncă din care fac parte. Electricienii Florian Ciucu și Constantin Oprea oferă tovarășului Nicolae Ceaușescu buchete de flori, în semn de prețuire și stimă, pe care colectivul întreprinderii o poartă conducătorului iubit al poporului nostru, angajîndu-se să muncească mai mult și mai bine pentru a contribui prin activitatea lor la îndeplinirea de către între-

(Continuare în pag. a 4-a)

În Cupa cupelor la baschet,

STEAUA — JUGOPLASTIKA SPLIT 87-80, DUPĂ UN MECI SPECTACULOS

Debutînd ieri seară, în sala Floreasca, în sferturile de finală ale Cupei cupelor, echipa masculină de baschet **Steaua** a repurtat un succes de prestigiu, învingînd redutabila formație **Jugoplastika Split**, finalistă a ultimei ediții a C.C.E.: 87—80 (45—34). Este drept, diferența de numai șapte puncte nu lasă prea mari speranțe steliștilor pentru partida din retur, dar, oricum, victoria este victorie, merituoasă și pe deplin meritată. Adăugînd că Steaua a avut de cîteva ori avantaj consistent (24—7 în min. 9, 60—44 și chiar 64—46 în min. 29), nu vrem decît să ne manifestăm regretul pentru faptul că gazdele nu au avut resurse (citiți rezerve de valoare) pentru a menține sau chiar majora diferența.

Ca evoluție, meciul a fost deosebit de dinamic, jucătorii ambelor team-uri luptînd cu tenacitate pentru fiecare minge, valorificîndu-și întregul potențial fizic, tehnic și tactic. Apărarea bucureștenilor a fost excelentă (celebrul Solman, „ținut" de Savu, a înscris primul coș de abia în minutul 17), la fel atacul (cu totul remarcabil s-au comportat Oczelak și Dumitru), dar căderile din jumătățile secunde ale ambelor reprize au împiedicat realizarea unui scor categoric.

A fost evident că, pe măsură ce trecea timpul, forțele titularilor scădeau, iar cînd antrenorul V. Popescu a făcut modificări în formație (absolut necesare în momentele respective) potențialul de joc a scăzut vizibil. Cel mai bun exemplu ne-a fost oferit între minutele 30 și 33, cînd înlocuirea lui Oczelak (4 greșeli personale, din păcate a treia tehnică, pentru atitudine ireverențioasă față de arbitri) a diminuat posibilitățile de a înscrie și de a recupera ale steliștilor. Ca urmare, de la 64—46 scorul a ajuns la 68—59! Repercusiuni asemănătoare au avut și momentele de odihnă create, în mod justificat, lui Savu și Dumitru.

Oaspeții au fost surprinși de puternica replică a sportivilor de la Steaua, însă omogenitatea lotului (antrenorul S. Kalember și-a putut permite să facă aproape permanent schimbări) și plusul de experiență internațională i-au ajutat efectiv pe jucătorii de la Jugoplastika să refacă din handicap. În plus, ei au beneficiat de forma excepțională a lui Ratko Tvrdic, la fel de bun realizator, apărător și coordonator.

Cele 167 puncte ale întîlnirii au fost înscrise de: OCZELAK 30, TARĂU 14, DUMITRU 16, SAVU 14, PÎRȘU 6, V. Gheorghe 6, Baciu 1 (a mai jucat Ionescu) pentru Steaua, respectiv R. TVRDIC 29, KRSTULOVIC 21, Solman 12, Prug 8, MANOVIC 6, Matura 4. Au arbitrat A. Kokorev (U.R.S.S.) și M. Wezik (Polonia).

Returul va avea loc la 31 ianuarie, la Split.

D. STĂNCULESCU

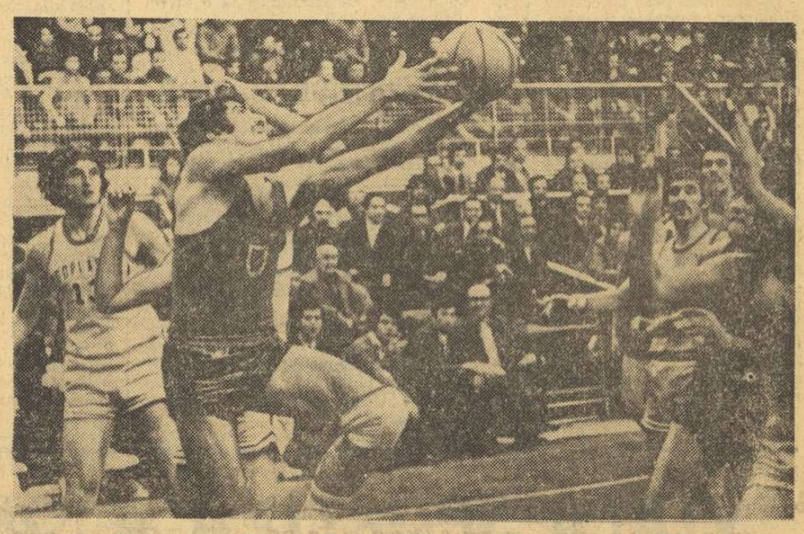

O spectaculoasă a runcare la coș executată de Alin Savu ieri unul dintre cei mai buni jucători ai echipei Steaua

Foto: Dragoș NEAGU

ÎNCEPÎND DE AZI, SALA SPORTURILOR DIN IAȘI GĂZDUIEȘTE

TREI DERBYURI ALE HANDBALULUI NOSTRU FEMININ

● Joi, I.E.F.S. întîlnește Universitatea București ● Vineri, meciul dintre Universitatea Timișoara și I.E.F.S. ● Simbătă, „derbyul derbyurilor": partida Universitatea București — Universitatea Timișoara

Fază din partida desfășurată în primul tur (în aer liber) între „U" Timișoara și „U" București. Deși „păzită" de Niculina Iordache și Simona Arghir, Iolanda Rigo reușește să tragă la poartă cu succes.

Astăzi, vineri și simbătă, în sala sporturilor din Iași se dispută ultimul turneu de sală (al III-lea) al actualei ediții a campionatului feminin de handbal, divizia A. Este singura posibilitate pe care o oferă această importantă competiție internă a handbalului nostru feminin de a vedea, unul după altul, pe același teren, cele trei derbyuri de tradiție. Ca și în anii trecuți, în fruntea „plutonului" se află și acum echipele studențești. Singura schimbare, față de ediția precedentă, este aceea că I.E.F.S. a promovat (deocamdată) pe locul al II-lea, iar Universitatea București a retrogradat pe al III-lea. Înaintea turneului de la Iași — care poate fi decisiv pentru întreg campionatul — situația în fruntea clasamentului este următoarea:

1. „U" Timișoara	15	14	1	0	214-139 29
2. I.E.F.S.	15	12	1	2	198-129 25
3. „U" București	15	11	2	2	220-144 24

De maximă importanță este acest turneu și pentru echipele care, vrînd-nevrînd, candidează la retrogradare. Și nu este exclus ca și ele să transforme unele partide în veritabile derbyuri.

Reuniunile — se dispută cîte 5 meciuri în fiecare zi — încep zilnic la ora 15.

VIAȚA SPORTIVĂ A ORAȘELOR ȚĂRII

LA DOROHOI, MULTE LUCRURI BUNE, DAR CU REZERVE DE AFIRMARE ÎNCĂ NEEXPLOATATE

Am ajuns la Dorohoi, una din așezările urbane situate în nord-estul țării, după ce am străbătut un lanț de dealuri semețe, cele ale Hapăiului. Zăpada viscolită și mugetul crivățului nu ne-au prea fost îndemn la drum, dar am stăruit în dorința noastră de a ajunge la țintă, într-un oraș pe care reporterii sportivi l-au vizitat mai puțin.

Dorohoiul sportiv, necunoscut altădată cu un asemenea specific, ne-a oferit cîteva elemente de referință demne de reținut. Mai mult, ne-a dat prilej să cunoaștem cîțiva oameni — antrenori și profesori de educație fizică — fideli muncii pe care au îmbrățișat-o, demni de a fi amintiți în aceste rînduri. În plus, ca peste tot în țară, am întîlnit tineri și tinere — și nu puțini — cu ambiția de a se afirma și în sport, așa cum se realizează în școală sau în producție.

Profesorul Ilarion Mandache în fața noului elașon de baschetbaliste pe care încearcă să-l lanseze spre marea performanță. Din această „sălițăă" au pornit pe drumul afirmării Doina Iftimie și Otilia Apostol...

DE LA O SIMPLĂ JOACĂ ÎN ... DIVIZIA A I

Performanța au înregistrat-o cîteva eleve de la Liceul nr. 1 din localitate. Cum am amintit, dintr-o joacă. Exersau, la orele de educație fizică, tehnica pasei la baschet, apoi cea a aruncării la coș. În ambele cazuri, **prof. Ilarion Mandache** a găsit multe elemente de talent. Și-a format o echipă, și-a spulberat adversarele din oraș și din județ, a ajuns în „calificare" și apoi...

Asta s-a întîmplat în anul școlar 1969/1970. Un an de zile fetele din Dorohoi, baschetbalistele de la „Viitorul", au activat în prima divizie a țării, fiind, în același timp, finaliste în „Cupa federației" și, după aceea, și în „Cupa României". În

Tiberiu STAMA
Paul IOVAN

(Continuare în pag. a 2 a)

„CUPA DINAMO BRAȘOV" LA PATINAJ VITEZĂ

REZULTATE MULȚUMITOARE FAȚĂ DE STAREA GHEȚII

TUȘNAD, 24 (prin telefon, de la trimisul nostru). — Ajunsă la a IV-a ediție, „Cupa Dinamo Brașov" a intrat în tradiția activității competiționale la patinaj viteză. Spre deosebire de anii trecuți, actuala ediție s-a bucurat de o participare de elită la startul probelor de sprint de 500 și 1 000 m, în două manșe (poliatlonul sprinterilor după sistemul C.M.) aliniindu-se deținătorii titlurilor de campioni ai țării și marea majoritate a premianților recentelor campionate naționale de seniori și juniori. Temperatura ridicată din ultimele zile a dat însă multe probleme organizatorilor și concurenților. Pentru ca alergătorii să beneficieze de o gheață cît de cît corespunzătoare s-a devansat ora de începere a reuniunii de miercuri. Datorită faptului că la una din turnante un culoar al pistei era aproape dezghețat, viteziștii au avut ca adversar direct doar cronometrul, fiecare patinînd de unul singur. Timpul nefavorabil a influențat evident și rezultatele. Totuși, cîțiva viteziști (**Vasile Coroș, Andrei Okoș, Maria Tașnadi, Ladislau Focht, Dan Lăzărescu, Adrian Ciobanu, Ilona Tompoș** și alții) au confirmat bunele aprecieri din acest sezon, obținînd rezultate mulțumitoare față de starea gheții.

REZULTATELE PRIMEI MANȘE: **FETE 500 m: 1. Maria Tașnadi (S.C. M. Ciuc) 52,7**, 2. Lidia Vaszi (S.C. M. Ciuc) 55,5, 3. Gabriela Kelemen (S.C. M. Ciuc) 57,4; **1 000 m: 1. Maria Tașnadi 1:49,4**, 2. Ilona Tampaș (Șoimii Tușnad) 1:53,7, 3. Gabriela Kelemen 1:57,4.

BAIEȚI 500 m: 1. V. Coroș (Dinamo Brașov) 45,2 2. A. Okoș (S.C. M. Ciuc) 46,3, 3. D. Lăzărescu (S.C. M. Ciuc) 46,5, 4. Z. Sandor (Dinamo Brașov) 47,0, 5—6. D. Focht (Dinamo Brașov) și A. Ciobanu (Agronomia Cluj) 47,6; **1 000 m: 1. V. Coroș** 1:35,5. 2. A. Ciobanu 1:39,3, 3. Lăzărescu 1:39,7, 4. Al. Boer (Dinamo Brașov) 1:40,3, 5. Gh. Pop (Agronomia Cluj) 1:40,4, 6. A. Okoș 1:40,6.

Traian IOANIȚESCU

NOI GALE DE BOX ÎN CAPITALĂ

Activitatea pugilistică în Capitală continuă zilele acestea cu noi gale prin organizarea Comisiei municipale de box sau a cluburilor locale.

Astfel, simbătă 27 ianuarie începînd de la orele 18, în sala Giulești, clubul Rapid prezintă publicului o interesantă reuniune în cadrul căreia vor evolua 13 perechi de boxeri. Din programul galei remarcăm meciul care va opune pe Viorel Tecuceanu (Rapid) lui Florian Bobi (Olimpia).

Continuînd seria galelor în organizare proprie, clubul Dinamo București oferă amatorilor de box prilejul unei noi întîlniri cu boxerii fruntași din Capitală. În reuniunea de miercuri 31 ianuarie începînd de la orele 18, în sala Dinamo vor evolua pugiliști juniori și seniori aparținînd cluburilor bucureștene Dinamo, Voința, Olimpia, Progresul etc.

SCHIUL ALPIN LA SFÎRȘIT DE SĂPTĂMÎNĂ

SCHI

La sfîrșitul acestei săptămîni, două concursuri interesante la probe alpine. Primul, dotat cu **„Cupa județului Prahova"**, se va desfășura la Sinaia și va cuprinde două manșe de slalom. Organizatorii depun, însă, mari eforturi, pentru a putea realiza și o premieră a sezonului: cursa de slalom uriaș. Speranțele corpului de amenajatori ai pîrtiilor (în frunte cu responsabilul lui, **Mihai Bota**) sînt legate de faptul că, în ultimele zile, pe Valea Prahovei (pînă la Azuga) a căzut un strat de zăpadă de aproximativ 20 de cm. La întrecerile „Cupei județului Prahova", care au caracter republican, vor participa cei mai buni schiori alpini din secțiile de performanță. Sîntem în măsură să anunțăm că toate mijloacele mecanice din jurul orașului Sinaia (telecabina, telescaunul și schiliftu-rile de la Vîrful cu Dor) funcționează, așteptîndu-i atît pe turiști, cît și pe schiori.

Cel de al doilea concurs la care ne referim este **campionatul județului Brașov pentru juniori la probe alpine.** Gazdă — Poiana Brașov. În caz că nu va ninge se vor organiza doar probele de slalom.

★

Avînd în vedere că în jurul cabanei Cristianul Mare există un strat de zăpadă bine tasat, Federația română de schi și bob a hotărît ca pregătirile schiorilor fruntași pentru slalom special, să se desfășoare în continuare, aici.

i

UN ANTRENOR — DOUĂ ÎNTREBĂRI

Nandor Szabo *(Dinamo Brașov)* — *foarte tînăr, încă — s-a impus ca un element de perspectivă*
Foto: Theo MACARSCHI

Ne adresăm, de astă dată, antrenorului **V. Bobiț** de la clubul **Dinamo Brașov**. O facem, și pentru că aici activează cîțiva dintre cei mai buni „alpini" ai noștri, dar mai ales, pentru faptul că, în acest sezon, el conduce mai mulți reprezentanți ai „noului val" printre care **Nandor Szabo** și **Nicolae Barbu.**

— Cum priviți pregătirea tinerilor schiori ?

— Cu cea mai mare atenție. Ei sînt și „produse" ale pepinierelor de la Șc. sp. Brașovia sau Liceul Predeal. Au venit la noi să se desăvîrșească din toate punctele de vedere. Le acordăm prioritate în antrenamente și le punem la dispoziție cele mai bune materiale specifice. Pe cei care confirmă îi vom pune, sperăm, cît mai curînd în circuitul întrecerilor internaționale.

— Ce trebuie făcut pentru ca această muncă să fie cît mai rodnică ?

— E necesar ca, încă de la vîrsta junioratului, elementele de perspectivă să participe la cît mai multe concursuri grele, în compania seniorilor. De altfel, pe plan internațional nu mai există granițe de vîrstă. Aș mai adăuga confruntările cu sportivii străini: sînt un excelent schimb de experiență și un bun prilej de acumulări la o vîrstă foarte receptivă.

FAZA JUDEȚEANĂ A „CUPEI U.G.S.R." LA VATRA DORNEI

Concomitent cu întrecerile campionatului județean Suceava, sîmbătă și duminică s-a desfășurat, pe pîrtiile din împrejurimile orașului Vatra Dornei, faza pe județ a tradiționalului concurs **„Cupa U.G.S.R."** Au participat aproape 50 de schiori din asociațiile sportive sindicale, precum și alți invitați. IATĂ CÎȘTIGĂTORII: fond, **junioare 5 km:** Maria Moroșanu (Constructorul Cîmpulung); **juniori, 10 km:** Cristian Frățeanu (Constructorul Cîmpulung); **senioare, 10 km:** Elena Lehaci (Constructorul Cîmpulung); **seniori, 15 km:** Gh. Iuga (Constructorul C-lung); **slalom: junioare:** Gabrilea Carpea (Șc. sp. Vatra Dornei); **juniori:** I. Chisciuc (Șc. sp. Vatra Dornei); **senioare:** Aurelia Hanțig (Voința Vatra Dornei); **seniori:** Mihai Miron (Metalul IRUM Vatra Dornei).

C. ALEXA — coresp. județean

BULETINUL ZĂPEZII

Serviciul de scurtă durată din cadrul Institutului meteorologic ne comunică grosimea stratului de zăpadă din unele localități montane: **Rarău** — 41 cm, **Ceahlău-Toaca** — 15 cm, **Lăcăuți** — 10 cm, **Țarcu** — 14 cm, **Cuntu** — 12 cm, **Paring** — 10 cm, **Sinaia-Cota 1.500** — 22 cm, **Fundata** — 7 cm, **Predeal** — 5 cm, **Vîrful Omul** — 91 cm, **Vlădeasa** — 5 cm.

În următoarele zile va ninge izolat în aria geografică montană. Temperaturile se vor menține scăzute, iar vîntul va prezenta intensificări. Ceață în munții Apuseni și Banat.

VOLEI

Interviu cu antrenorul N. ROIBESCU

PENICILINA IAȘI VIZEAZĂ PRIMUL LOC ÎN „CUPA CUPELOR"

Ieri dimineața, pe peronul Gării de Nord au fost prezenți mulți iubitori ai voleiului, veniți să întîmpine echipa **PENICILINA IAȘI, care a reușit frumoasa performanță de a se califica în turneul final al „Cupei cupelor".**

La cîteva minute de la sosire, am solicitat antrenorului **N. Roibescu** cîteva amănunte suplimentare despre jocul susținut la Bratislava în compania redutabilei formații **Slavia.**

— V-ați asigurat calificarea cîștigînd mai întîi primele două seturi ale meciului, ca să învingeți în final cu 3—2. A existat, totuși, un moment în care v-ați îndoit de reușită ?

— Partida a debutat, firește, într-o notă de tensiune specifică întîlnirilor cu miză. În setul întîi, scorul s-a menținut echilibrat pînă la 10. În acest moment, arbitrii — care, în general, au condus foarte bine — au comis două erori, permițînd adversarelor să se distanțeze: 12—10. Un timp de odihnă cerut la momentul oportun a redresat situația, fetele concentrîndu-se la maximum în continuare, adjudecîndu-și setul. O dată trecut acest „prag" am întrezărit și posibilitatea unei victorii finale, pe care am și realizat-o pînă la urmă.

— Ce reprezintă pentru Penicilina calificarea în turneul final al „Cupei cupelor" ?

— În primul rînd, șansa de a urca cîteva trepte în ierarhia continentală, pentru că, pînă acum, în astfel de competiții de anvergură — mă refer la cele două ediții ale „Cupei campionilor europeni" la care am participat — am fost stopați încă din start de reprezentantele voleiului sovietic. De asemenea, ni se oferă cadrul necesar acumulării unei experiențe de concurs.

— Am aflat că întreprindeți demersurile necesare pentru ca Iașul să fie gazda turneului final...

— Într-adevăr, am solicitat Confederației europene să desemneze Iașul ca gazdă a fazei finale a „Cupei cupelor", ce va avea loc probabil, în prima jumătate a lunii martie. Și-au anunțat, de asemenea, candidatura orașele Barcelona și Amsterdam. Așteptăm verdictul. Oricum, noi avem toate condițiile organizării în bune condițiuni a turneului.

— Avînd în vedere că și celelalte adversare au o valoare ridicată, ce performanță credeți că veți putea realiza ?

— Printr-o atentă pregătire, cred că putem să ne clasăm pe unul din primele două locuri. Pentru aceasta, însă, va trebui să efectuăm intense antrenamente.

— Au trecut două zile de la această partidă, în care echipa s-a comportat foarte bine. Considerați că mai trebuie insistat la anumite capitole ?

— Au fost situații în acest joc cînd s-au pierdut puncte datorită insuficientei lucidități, ca urmare a tracului, a crispării. Deci, iată, un sector unde trebuie să găsim cele mai bune căi de depășire: pregătirea psihică de concurs. Pe plan tehnic, doresc să îmbunătățesc serviciul, ca armă eficientă de atac, și blocajul.

— Ce program aveți în perioada care urmează ?

— După o scurtă vacanță de numai 3 zile, vom relua antrenamentele, pentru a ne realiza în întregime scopul propus.

Emanuel FANTÂNEANU

LUPTE

PE PRIMUL PLAN, PREGĂTIREA „NOULUI VAL"

NE DECLARĂ ANTRENORUL EMERIT ION CORNEANU

Sportul luptelor din țara noastră a încheiat anul competițional 1972 cu rezultate mai mult decît bune, consolidîndu-și poziția fruntașă pe plan mondial. Cea mai mare competiție a anului, Jocurile Olimpice de la München, a adus mari satisfacții celor ce au îndrăgit această disciplină sportivă la noi în țară. Patru luptători români au urcat pe podiumul de premiere **(Gheorghe Berceanu, Nicolae Martinescu, Vasile Iorga și Victor Dolipschi),** primii doi devenind campioni olimpici la stilul greco-romane. Performanța lor a fost primită cu bucurie de toți iubitorii de sport din țara noastră, dar în același timp, a pus în fața specialiștilor o sarcină dificilă, aceea de a prezenta în continuare la marile întreceri internaționale concurenți capabili să evolueze la un nivel superior, să apere prestigiul de care se bucură în arena internațională sportivii noștri din această disciplină.

Zilele trecute i-am vizitat pe luptătorii de la greco-romane la unul dintre antrenamentele efectuate la Poiana Brașov. Ne-a surprins lipsa din componența lotului a unor luptători ca **Gh. Berceanu, I. Baciu, S. Popescu, I. Gabor, N. Neguț, N. Martinescu** etc. dar explicația ne-a fost dată imediat de antrenorul emerit **Ion Corneanu: „Sportivii la care vă referiți se pregătesc în cadrul cluburilor de care aparțin. Ei n-au fost excluși din lot, sînt în continuare în vederile noastre și participă la turneele de selecție. Aici, însă, alături de cîțiva luptători consacrați ca Victor Dolipschi sau Vasile Fodorpataki, pregătim „noul val". O serie de tineri evidențiați cu ocazia campionatelor de juniori și de tineret au fost luați în pregătire pentru a-i putea aduce la nivelul valoric care să le permită să facă parte din echipele reprezentative ce vor participa la campionatele europene din acest an, între 1—6 iunie, în Finlanda și chiar la**

● La C.E. și C.M. de lupte vor participa multe elemente tinere

campionatele mondiale din septembrie, de la Teheran. După cum vedeți, în acest an avem două mari examene. Pentru unii dintre acești tineri, care se vor dovedi cei mai buni, competițiile din 1973, ca și cele din anii viitori, vor constitui primii pași spre următorul turneu olimpic. Aceasta nu înseamnă că am renunțat la „vechea gardă", dar exigențele noastre în selecționarea celor ce vor alcătui echipa olimpică vor fi mult mai mari. Pentru aceste considerente îi pregătim pe tinerii considerați de noi capabili să-i înlocuiască pe cei care n-au dat satisfacții sau nu vor realiza progresele așteptate.

Am selecționat un lot mai mare de sportivi care au un stil de luptă asemănător cu cel apreciat mai bine prin prisma noului regulament al F.I.L.A. și am început pregătirile de la... A. Iată, de altfel, sportivii care se găsesc în vederile noastre în acest moment pentru competițiile din anul 1973: I. Gibu, Gh. Berceanu, I. Gingă, Fl. Gherghe, M. Boțilă, M. Dumitru, I. Păun, M. Ciutan, P. Arcade, C. Radu, I. Inache, A. Popa, I. Fiscuteanu, I. Gabor, Tr. Lucescu, V. Fodorpataki, A. Bălan, Z. Silak, N. Martinescu, A. Sablovschi, V. Dolipschi și Șt. Iuga. Desigur, unele turnee de selecție pe care le vom mai organiza vor scoate la iveală și alte elemente tinere. Procesul de selecție nu este terminat. Oricum, sîntem nevoiți să judecăm lucrurile în perspectivă și să ne gîndim încă de acum la echipa pe care o vom alinia la Montreal".

Analizînd lipsurile constatate în comportarea luptătorilor de la greco-romane la marile întreceri internaționale, s-a tras concluzia că sportivii care au pierdut au ajuns în această situație numai ca urmare a unor greșeli tehnico-tactice. Pentru aceste considerente, la viitoarele antrenamente se va pune un accent mai mare pe pregătirea tehnică, fără însă să se renunțe la exigența de pînă acum în pregătirea fizică.

Cu ocazia consfătuirii metodice cu toți antrenorii a fost prelucrată noua orientare metodică a federației, desprinsă din indicațiile forului internațional, astfel că în acest moment toți antrenorii sînt convinși de necesitatea îmbunătățirii tehnicii elevilor lor și pe această bază, de dinamizarea luptei.

În planul de muncă al F.R.L. sînt prevăzute și alte măsuri organizatorice menite să concure la îmbunătățirea activității acestui sport, pentru a putea păstra sau chiar ameliora poziția fruntașă pe care se situează în arena internațională.

Mihai TRANCA

ATLETISM

PRIMII GHIOCEI...

Cititorii fideli ai rubricii noastre de atletism au intuit — sîntem siguri — că metafora noastră vizează primii recordmeni ai anului. Și cum aceștia sînt juniori mici. . .

MIHAELA STOICA — născută în 1958, la București, a devenit din 1969 atletă la școala sportivă de atletism, fiind descoperită de harnica profesoară Geta Palade-Mușat. Mihaela are 1,62 m și 58 kg.

Este în primul an la categoria junioare II, după ce anul trecut a devenit — la Brăila — campioană de junioare III la 80 mg și lungime, obținînd mai multe recorduri ale acestei categorii de vîrstă și chiar recordul de junioare II la 100 mg.

Ce își dorește ? Să fie admisă la liceu (acum este elevă în clasa a VIII-a la Școala generală nr. 56) și să mai „crească" atît la propriu, cît și la figurat, cu scopul — mărturisit — să ajungă urmașa Valeriei Bufanu.

★ ★ ★

VICTOR GRIGORE — născut în 1956, la Brăila, a început să practice atletismul din 1969, la îndemnul profesorului Ion Moroiu, omul cu ochi ageri și priceput, care șlefuiește cu multă tenacitate talentele din importantul port dunărean.

Tînărul atlet are 1,78 m înălțime și 86 kg.

Multiplu recordman de juniori III la aruncarea greutății, elevul (în anul II) al școlii profesionale „Progresul" din Brăila a aruncat anul trecut în sală 14,24 m, iar în aer liber 14,58 m.

Pentru acest an își propune un progres substanțial, atît cu „bila" de 6 kg, cît și cu cea olimpică.

Noi le dorim, ca rezultatele actuale să fie asemenea, ghioceilor, vestitorii unei noi primăveri a atletismului nostru, începutul unui sezon cu mari performanțe. Aceasta presupune însă multă modestie, combinată cu îndrăzneală în fapte, multă muncă și dăruire.

...ȘI TOTUȘI, FĂRĂ PANTOFI CU CUIE NU SE POATE!

Curios, dar adevărat. Atleții se plîng: *„N-avem pantofi cu cuie".* Și cum nu se poate concepe un motociclist fără motocicletă, sau un tenisman fără rachetă, tot așa nu se poate vorbi de un atlet fără pantofi cu cuie.

Ne-am interesat de unde provine necazul și am aflat că în 1972, din „vina unora și a altora" nu s-au produs asemenea pantofi și că I.P.M. Sport — Reghin a început să livreze în 1973 ceea ce... datora din 1972 (este vorba de 5 000 de perechi). Termenul de livrare era 22 ianuarie — pentru 2 000 perechi (și acesta a fost respectat), apoi ceilalți 3 000 vor fi gata pînă la 10 februarie. Ne-am interesat, însă, și ce înseamnă această cantitate, dacă ea satisface cererea. Pentru a obține un răspuns autorizat ne-am adresat tov. *V. Firea,* secretar general al Federației de atletism, care ne-a spus: *„Departe de ceea ce am avea nevoie! Gîndiți-vă că în 1973 vor fi peste 10 000 atleți calificați. Ce ne facem însă cu grupele de copii, cu școlile sportive, cu studenții și toți ceilalți care încep atletismul? Avem în prezent școli sportive de atletism, cluburi, asociații — unde trebuie să formăm atleți — fără nici o pereche de pantofi cu cuie în magazii. Ne trebuie asemenea pantofi, cu cuie de 6,9 și 12 mm, necesari atît pentru zgură, cît și pentru piste speciale din material plastic cum avem pe stadionul Republicii sau în sala „23 August". Deci chiar și pentru cele 5 000 de perechi ar fi nevoie de cuie de schimb. Altfel, cele lungi sînt... pilite pentru sală și, fatal, după aceea pierdute pentru pistele de zgură".*

După cum se poate vedea, situația nu este deloc roză. În planul C.N.E.F.S. de dezvoltare a activității de educație fizică și sport pe perioada 1971—1975 se prevăd sarcini importante atletismului. Evident că aceasta presupune și o dotare corespunzătoare cu materiale absolut necesare. Nu e vorba în acest caz de un lux, de pretenții exagerate, ci de o necesitate. Serviciului de materiale și echipament sportiv din cadrul C.N.E.F.S., organelor de resort din Ministerul Industriei Ușoare, le revine sarcina de a contribui — indirect, e drept, dar esențial — la dezvoltarea atletismului. O soluție trebuie să se găsească pentru că scuzele ulterioare nu pot ține locul atleților în concursuri.

ECHIPA DE LUPTE GRECO-ROMANE A ROMÂNIEI PLEACĂ ÎN SUEDIA

Joi dimineața, echipa de lupte greco-romane a României urmează să plece în Suedia, unde va participa la un mare turneu internațional organizat, în fiecare an, în localitatea Clippan. Vor face deplasarea următorii sportivi în ordinea categoriilor: **I. Gibu, Gh. Berceanu, I. Baciu, I. Păun, S. Popescu, I. Gabor, V. Fodorpataki, N. Martinescu și V. Dolipschi.** La întrecerile ce se vor disputa în zilele de 26, 27 și 28 ianuarie vor participa cu echipe complete Bulgaria Polonia, U.R.S.S., R. D. Germană, R. F. a Germaniei, Danemarca, Norvegia și, bineînțeles, țara gazdă, care va alinia trei garnituri. Sportivii români sînt însoțiți de antrenorul emerit **Ion Corneanu.** De asemenea, a făcut deplasarea și arbitrul internațional **Ion Cernea.**

VIAȚA SPORTIVĂ A ORAȘELOR ȚĂRII

(Urmare din pag. 1)

total de 4 ori. Performanță notabilă, care a stîrnit mult entuziasm. Puțini știu, însă, în ce condiții au lucrat baschetbalistele prof. Mandache: într-o sălință de 9×5 în care, cel mult, se poate practica doar... minibaschetul! Partidele oficiale, programate acasă, le-au susținut... tot în deplasare, în orașele apropiate; așa că practic vorbind, Viitorul Dorohoi a fost singura echipă din țară care n-a beneficiat — cum dă drept regulamentul oricărei competiții — de avantajul terenului.

Acum, cele mai multe dintre fostele divizionare, ajunse la vîrsta studenției, au trecut la I.E.F.S. — **Doina Iftimie** și **Otilia Apostol,** sportive de lot — sau la Universitatea ieșeană, unde 5 dintre ele activează în divizia B (fruntașă în competiție), sub bagheta altui antrenor moldovean, **Gheorghe Luca.**

În... compensație, prof. **Mandache** și-a format o nouă echipă cu care este prezent în divizia școlară și de junioare. **Aurica Alisoaie,** — clasată între primii 10 sportivi ai județului — surorile **Mara** și **Dorina Vrăjitoru,** împreună cu alte 10 colege de la Liceul nr. 1, duc faima, mai departe, baschetului feminin dorohoian!

BUNII GOSPODARI SE CUNOSC DE LA O POȘTĂ

Profesorul de educație fizică **Alexandru Avramiuc** este decanul de vîrstă al cadrelor didactice de specialitate din Dorohoi. Dați-ne voie să nu-i divulgăm vîrsta... În schimb, dorim să precizăm că prof. Avramiuc n-a fost egalat, pînă acum, de nici un coleg la capitolul „entuziasm și inițiativă". Sub îndrumarea sa, elevii și elevele Liceului nr. 2 și-au amenajat **cea mai frumoasă bază sportivă școlară din oraș,** care cuprinde terenuri pentru baschet, volei, handbal și tenis. Îndemn, desigur, către o activitate rodnică. Dovadă: colțul sportiv al liceului, plin pînă la refuz cu diplome, cupe și medalii.

Într-un fel, cei de la Liceul nr. 2 duc o „bătălie" înverșunată cu colegii lor de la Liceul nr. 1, pentru afirmarea la învățătură și în sport. Faptul că în Liceul nr. 2 sînt cuprinși elevi începînd cu prichindeii dintr-a întîia constituie un serios avantaj pe plan sportiv, profesorii de educație fizică avînd ocazia să-și selecteze și să-și formeze elemente pentru echipele de performanță sau să le îndrume, cum este și firesc, către „atelierele" școlii sportive. Prezența prof. Avramiuc la cîrmele sportului reprezintă o garanție că un asemenea proces se va înfăptui cu bune rezultate.

BASCHET, DAR ȘI ATLETISM ȘI FOTBAL...

Peste 100 de elevi și eleve activează în secțiile școlii sportive, deocamdată subordonată (financiar) Liceului nr. 1. O unitate de performanță rezervată tineretului studios în care se practică nu numai baschet (feminin) — echipa din divizia școlară a prof. Mandache — ci și atletism, sub conducerea **prof. Constantin Vasile** și fotbal, antrenor fiind **prof. Aurel Vasiliu.** Acest trio, **Mandache — C. Vasile — Vasiliu,** reprezintă o mînă de tehnicieni care știu ce vor, neobosiți în preocuparea lor de a face ca — prin școală — Dorohoiul sportiv să se afirme peste hotarele orașului. Deocamdată, cu excepția baschetului, loturile sînt în formare. Dar, după exigența pe care elevii sportivi o dovedesc la antrenamente, sîntem siguri că proiectele profesorilor nu vor rămîne doar pe hîrtie.

Efortul tehnicienilor și-ar vedea, poate, mai repede roadele, dacă alături de ei s-ar afla nu numai directorul Liceului nr. 1, **prof. Gh. Amarandei** (totdeauna înțelegător la nevoile școlii sportive), ci și contabilul-șef al instituției, tov. **Petru Muraru,** evident respectînd cu strictețe legile, dar căutînd, mai puțin, să pună, cum se spune, bețe în roate. Adică, încadrîndu-se și el în efortul colectiv de autodepășire.

SEMNE BUNE LA „CRISTALUL"...

Asociație sportivă cu puțini membri, deocamdată (120), „Cristalul" face pași însemnați pe calea afirmării, prin fotbal — echipa Fulgerul prezentă în divizia C — popice, volei și tenis. Cu sprijinul larg al directorului Stației, **ing. Constantin Zăiceanu,** al Consiliului orășenesc al sindicatelor, sportivii de la „Cristalul" și-au amenajat terenuri bituminate precum și o arenă — în aer liber — pentru popice. La ora actuală, „Cristalul" trece drept cea mai vrednică asociație sportivă sindicală din Dorohoi.

Asta, spre deosebire de „Confecția" care are un efectiv mult superior — 700 — și implicit cu condiții materiale mult mai bune. Dar la „Confecția", interesul pentru dezvoltarea activității sportive se lasă prea mult așteptat. Aceasta explică, într-o bună măsură, de ce echipa feminină de baschet care activează în divizia B, se situează pe ultimul loc, iar în celelalte discipline — atletism și volei — sportivele de aici n-au putut depăși hotarele județului. Păcat. Pentru că cele 700 de tinere muncitoare de la „Confecția" îndrăgesc sportul și ar putea să realizeze mult mai mult. Conducerea asociației sportive (președinte, **Ion Cîmpeanu**) ar trebui ajutată mai operativ — și, desigur, mai substanțial — de către cea a întreprinderii.

FELICITĂRI PENTRU COLABORARE!

Este vorba de modul în care înțeleg să lucreze activiștii consiliului orășenesc pentru educație fizică și sport (președinte, **prof. Ioan Dănilă**), ai U.T.C. (președinte, **Aurel Coroamă**) și ai sindicatelor (președinte, **Damian Dogaru**).

Cum se materializează această colaborare? Prin organizarea în comun a tuturor competițiilor de masă. Cele mai recente: concursurile de tenis de masă și șah, acum „Săniuța de argint", primele etape, și în perspectivă, un concurs popular de șah. De asemenea prin instruirea consiliilor asociațiilor sportive (8 la număr) și prin organizarea de cursuri pentru instructori sportivi. Un asemenea curs, cu 24 de tineri, se află în plină desfășurare.

Mai puțin se manifestă această colaborare cu Casa pionierilor (director, **prof. Gh. Teodorescu**), ea rămînînd, firește, încă un deziderat.

BAZIN, POLIGON, STADION ȘI TOTUȘI...

Dorohoiul are — la capitolul inventar sportiv — „piese" de rezistență nu numai în școli, la dispoziția elevilor, ci și la nivel orășenesc, pentru tineretul din instituții și întreprinderi. De pildă, anul trecut, în august, a fost dat în folosință, un bazin de înot de dimensiuni olimpice (50×25), fără trambulină. Strandul orașului. Este situat lîngă Școala de mecanici agricoli. Această vecinătate i-a... inspirat pe activiștii sportivi să pună bazele unui centru de inițiere în natație, cu 250 de tineri. Foarte bine! Vrem să credem că este doar un început. În vara acestui an, miile de copii și tineri de vîrstă școlară din Dorohoi ar putea să deprindă tainele înotului.

Cu poligonul, unic în județul Botoșani, inițiativele merg mai greu. **Valerian Băetu,** profesor maistru la Școala de mecanici agricoli, fost campion republican la armă liberă, calibru redus, cu ani în urmă, s-a oferit să pună bazele unei secții pe lîngă asociația sportivă Cristalul. Organele sportive locale sînt de acord. Este necesar, însă, și avizul federației de specialitate pentru afilierea unei asemenea secții. S-a purtat o corespondență stăruitoare cu F.R.T., s-au făcut demersuri și de la C.J.E.F.S Botoșani. Răspunsul întîrzie. Da, ori ba?

Și astfel, o masă importantă de elevi din licee și școli profesionale, care ar fi în măsură să practice tirul, avînd și un instructor de specialitate, este neglijată. Faptul că Dorohoiul se află, undeva, la capătul țării, să fie explicația?...

Cît privește stadionul orașului — teren pentru jocuri, pistă cu 4 culoare, tribună cu 500 de locuri, alte amenajări auxiliare — s-ar impune să fie mai mult folosit de către membrii asociațiilor sportive din oraș, în special de către aceia care se plîng că n-au condiții pentru practicarea exercițiului fizic. Porțile stadionului sînt deschise pentru toți cei dornici să facă mișcare, să se afirme în disciplina îndrăgită. Apelul, lansat și pe această cale, nădăjduim să aibă un mai mare efect.

Ar mai fi în discuție, o sală de sport pentru nevoile echipelor care vizează performanța, în măsură să fie utilizată în vreme de iarnă. De fapt, ea există, în incinta Liceului nr. 1. Este fosta sală de sport care găzduiește acum teatrul orașului. Evident, o situație provizorie pe care gospodarii Dorohoiului, — sîntem ferm încredințați — o vor lichida, nu peste mult timp.

Sportul cunoaște, în acești ani după cum ați constatat, și la Dorohoi o dezvoltare continuă. Noul își pune amprenta, cu putere, oferind miilor de tineri și tinere din această așezare moldoveană, condiții tot mai bune de practicare a exercițiului fizic, sportului, după aptitudini și preferințe. Așa cum se petrec lucrurile, în toate județele țării.

BASCHET

Prima surpriză în „Cupa de iarnă"

LICEUL Nr. 35 — I.E.F.S. 94-91!

După cum am mai anunțat, în Capitală s-au disputat primele meciuri din cadrul „Cupei de iarnă". Această competiție, devenită tradițională, este rezervată echipelor bucureștene și are drept scop verificarea stadiului de pregătire a divizionarelor A, în vederea returului.

Primele confruntări au și scos la iveală unele carențe mai vechi, pe care antrenorii și jucătorii vor căuta, sperăm, să le elimine în perioada viitoare. La actuala ediție a „Cupei de iarnă", care se desfășoară sistem turneu, pe durata a două reprize de cîte 40 de minute (din această cauză și numărul mare de puncte înscrise într-un meci), participă următoarele echipe: Steaua, I.C.H.F., I.E.F.S., Voința, Rapid, Politehnica, Academia Militară, Liceul nr. 35 (juniori) la băieți, Politehnica, I.E.F.S., Rapid, Voința, Constructorul. Olimpia (fruntașă în divizia B), Liceul nr. 35 (junioare) la fete.

Iată rezultatele și cîteva amănunte de la primele întîlniri:

I.E.F.S. — OLIMPIA (f) 81—67 (25—39!). Finalul primei reprize ne-a oferit o plăcută surpriză: tinerele baschetbaliste de la Olimpia, prin evoluția lor bună, au reușit să se distanțeze la 14 puncte! În partea a doua a meciului, studentele au trebuit să se întrebuințeze destul de serios pentru a reface handicapul și a cîștiga partida.

LICEUL NR. 35 — I.E.F.S. (m) 94—91 (54—41)! Prima mare surpriză a competiției. Tinerii elevi ai antrenorului G. Chiraleu au abordat cu curaj această partidă, obținînd o frumoasă și meritată victorie în fața studenților, din rîndul cărora a lipsit Cernat.

RAPID — VOINȚA (m), 102—92 (52—46). În primele 20 de minute avantajul a fost de partea jucătorilor de la Voința. Apoi inițiativa a trecut de partea rapidiștilor, care nu mai cedează pînă în final.

CONSTRUCTORUL — LICEUL NR. 35 (f) 95—64 (51—29).

ROMÂNIA FILM PREZINTĂ

NUNTA DE PIATRĂ

după „Fefeleaga" și „La o nuntă"

de

Ion AGÎRBICEANU

O producție a studioului cinematografic „București"

scenariul și regia: Mircea Veroiu, Dan Pița
imaginea: Iosif Demian
muzica: Dorin Liviu Zaharia — Dan Andrei
decoruri: Radu Boruzescu, Helmut Stürmer
costume: Marilena Șerbănescu

cu: Leopoldina Bălănuță, Mircea Diaconu, Radu Boruzescu, Ursula Nussbächer, Eliza Petrăchescu, Petre Gheorghiu, George Calboreanu jr., Adrian Georgescu, Nina Doniga, Elisabeta Jar, Ferencz Bencze.

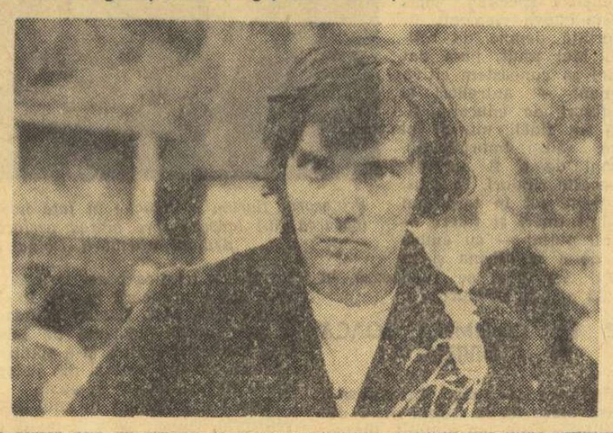

OFICIUL DE TURISM BUCUREȘTI

vă invită să petreceți o seară plăcută în saloanele de epocă și în stil românesc de la

RESTAURANTUL „BUCUR"

Renumitul maestru bucătar ION ZIDARU, deținător al unei pleiade de premii interne și internaționale, printre care și marele premiu „BUCĂTARUL DE AUR", obținut în toamna anului 1972 la concursul internațional de gastronomie de la Frankfurt pe Main, vă recomandă să serviți preparatele sale de succes:

— specialități din pește alb, pui și berbec;
— hors d'oeuvre din legume;
— gustarea lui Bucur, ghiveci măcelăresc;
— preparate din sosuri ușoare din carne;
— specialități culinare românești și...
— surpriza maestrului.

Rețineți mese la telefon 13 60 54.

fotbal

Lansarea tînărului fotbalist şi includerea lui în „11"-le de bază

CURAJ, CALCUL, RĂBDARE

TREI... CUNOSCUTE ALE UNEI ECUAŢII NECORESPUNZĂTOR REZOLVATE

Oricîtă preocupare teoretică s-ar investi într-o ţară pentru găsirea metodelor, a căilor de progres ale fotbalului, rezultatele vor rămîne invariabil tributare unor practici eterne ale lumii balonului rotund, dintre care aceea **a lansării cadrelor noi de fotbalişti** rămîne una dintre cele mai importante, dacă nu cea mai importantă.

Este, firește, de prisos să argumentăm că şi cei mai buni antrenori, înarmaţi cu tomuri de strategie şi tactică ultramoderne, nu vor obţine rezultate corespunzătoare dacă le va lipsi elementul uman, decisiv în acest joc : **fotbalistul de valoare.** Recrutarea, formarea, lansarea lui în arenă, iată doar cîţiva termeni în spatele cărora se află mulţi ani de muncă neştiută adeseori de marele public.

Fără a-şi propune să investigheze acum, în aceste puţine rînduri, primii paşi ai fotbalistului (nici nu ar fi posibil, de altfel), articolul de faţă intenţionează să se oprească la una din cele mai delicate etape din viaţa unui jucător, aceea a lansării lui şi a includerii în „11"-le de bază al unei echipe.

Ce ne dovedesc ultimii doi, trei ani ai campionatului Diviziei A în această materie ? Faptul că procesul încorporării în formaţia de bază a tinerilor de talent — cu calităţi recunoscute de cele mai multe ori chiar de către antrenorii respectivelor echipe ! — este departe de a avea o dialectică proprie, rezolvarea acestui proces, de obicei tărăgănată şi nesigură, fiind nu o dată hotărîtă de şansă sau ghinion.

Sînt rare şi poţi număra pe degete excepţiile îmbucurătoare de la această stare (Mulţescu, Roznai, Aelenei, Troi, Dobrău, Moldovan, Grigoraş, Rădulescu de la Farul şi încă vreo cîţiva).

Vă veţi întreba de ce nu sînt titularizaţi mai mulţi tineri în echipe ? Din lipsă de valoare ? De perspectivă ?

Nu. Uneori, e vorba de o oarecare comoditate, de o inerţie a conducătorilor tehnici, dar aceste cazuri nu sînt, din fericire, numeroase. **„Nu"-ul majoritar în această problemă provine din TEAMA — da, teama ! — antrenorilor care-şi văd (adeseori absolut nejustificat) periclitate rezultatele echipei prin introducerea jucătorului tînăr.**

„Nu putem risca cu el ! Noi mergem la titlu !", „Noi ţintim Cupa", „Scopul nostru este calificarea într-una din competiţiile europene",

AELENEI

„Ni se cer rezultate ! Cine-şi ia răspunderea pentru puştiul ăsta ? !" etc. **UN CORTEGIU DE FALSE ARGUMENTE.** În virtutea lor, primul meci „neconcludent" în echipa întîi (deşi, în acelaşi joc, cinci titulari au evoluat la fel de neconcludent) înseamnă scoaterea tînărului pe tuşe, fără termen.

Rezultatul ? Pierde, firește, jucătorul tînăr, care-şi „îngroapă" luni şi de multe ori ani în care ar fi putut produce. Pierde şi echipa, care rămîne cu „vechea gardă" compie-

tă, cu toate că e cam ştirbă pe un post sau altul.

Deşi un Aelenei sau un Troi vin să ne dovedească, prin prezenţa lor în lotul reprezentativ, ce a însemnat menţinerea lor în echipele de club în turul acestui campionat, exemplul acestor excepţii nu va avea, credem, eficienţă în rîndul antrenorilor dacă nu se vor convinge definitiv că promovarea unor jucători tineri (valoroşi) presupune, de regulă, cel puţin trei... cunoscute : **curaj, calcul, răbdare.**

Să arunci în focul luptei Diviziei A un jucător crud, înseamnă să ai CURAJ.

Să prevezi evoluţiile acestui tînăr — oscilante, adeseori, la început, pînă la fixarea lui într-o albie sigură — înseamnă să CALCULEZI.

Să accepţi, un timp, rateurile, nereuşitele unui nou promovat, înseamnă să ai RĂBDARE.

Din conjugarea acestor trei cunoscute ies titularii de mîine, de care fotbalul românesc are nevoie.

Şi pentru a nu încheia cu fraze care ar putea fi, totuşi, învinovăţite de „teorie pentru teorie", vă supunem meditaţiei trei exemple elocvente produse de trei apreciaţi tehnicieni români : **Valentin Stănescu** l-a titularizat pe **Dumitru** (avea 18 ani) în locul unui mijlocaş destul de valoros la vremea aceea, Jamaischi ; **Traian Ionescu** l-a fixat în „11"-le dinamovist pe **Dinu** (tot 18 ani) în locul lui **Nunweiller IV** (jucător cu o activitate ulterioară apreciată la Dinamo Bacău) ; ca să nu mai vorbim de promovarea lui **Dobrin** (la numai 15 ani şi jumătate) în echipa piteşteană, la inspiraţia lui **Gil Mărdărescu.**

Nu era păcat ca aceşti băieţi să fi fost „întîrziaţi", chiar şi numai cu un an ?

Marius POPESCU

MULŢESCU

Desene de AL. CLENCIU

ANTRENORI DE LA CENTRELE DE JUNIORI PESTE HOTARE

O serie de antrenori care îşi desfăşoară activitatea în cadrul centrelor de copii şi juniori au participat în luna ianuarie la cursuri de îmbogăţire a cunoştinţelor, în mai multe ţări. De curînd s-au întors din U.R.S.S., **M. Birzan** (Politehnica Iaşi) şi **M. Rotărescu** (Liceul de fotbal Bucureşti), iar din Bulgaria — aşa cum am mai anunţat — **I. Savu** (Centrul 23 August) şi **S. Avram** (Universitatea Cluj). Peste cîteva zile sînt aşteptaţi să sosească din Polonia, **I. Rus** (Liceul de fotbal Bacău) şi din Ungaria, **Gh. Cosma** (Progresul Bucureşti) şi **E. Popescu** (C.S. Tîrgovişte).

MIRCEA STOENESCU AŞTEAPTĂ AVIZUL COMISIEI MEDICALE

Fundaşul central al echipei **Dinamo, Mircea Stoenescu,** a fost supus controlului unei comisii medicale, care va decide asupra stării lui de sănătate. În cazul unui aviz favorabil dinamovistul îşi va relua antrenamentele, căutînd să refacă terenul pierdut.

PREGĂTIRI...

C.F.R. CLUJ VA PLECA LA BORSEC

C.F.R. Cluj a intrat în ultima săptămînă a primei etape din pregătirile de iarnă, etapă petrecută acasă pe malul **Someşului.** Antrenamente intense, cu multă conştiinciozitate, din partea fiecărui jucător, dimineaţa, la sală, sau după-amiaza, pe stadion. Cei doi antrenori, **C. Rădulescu** şi **Laurenţiu Munteanu,** se declară mulţumiţi de această primă etapă şi speră ca şi în cea de a doua etapă, de la **Borsec** (1—10 februarie), seriozitatea şi angajamentul total al fiecărui jucător să fie nota caracteristică. După cele zece zile de la Borsec, **C.F.R. Cluj** are perfectat un turneu de trei jocuri în R.D. Germană (13—25 februarie).

S.N. OLTENIŢA LA... SNAGOV

De cîteva zile, echipa Ş.N.O., care activează în seria I a Diviziei B, îşi continuă pregătirile (începute la 8 ianuarie), la Snagov, unde va sta aproape două săptămîni. Antrenorul **Ion Merlan** are la dispoziţie un lot de 20 de jucători.

PREGĂTIRI...

Iată jucătorii care alcătuiesc actualul lot : **Grădişteanu, Florea** (portari), **Păunescu, Baltag, Dima, Ratcu, Viciu** (fundaşi), **Vasilescu, Cimpeanu, Buburuz, Mieluţa, Stanciu, Marcu** (mijlocaşi), **Enculescu, Eftimescu, Niţu, Fildiroiu, Răducanu, Stamanichi** şi **Alit** (înaintaşi).

Gheorghee VOICU — coresp.

VIITORUL GHEORGHIENI LA PRIMUL MECI AL SEZONULUI

La solicitarea echipei bulgare Dunav Ruse, care se află în pregătire comună cu divizionara A, **Sportul studenţesc,** la Izvorul Mureşului, formaţia din Gheorghieni, Viitorul (antrenată de A. Publik) a susţinut un meci de antrenament cu oaspeţii bulgari. Scor : 9—0 (3—0) în favoarea fotbaliştilor din Ruse.

Viitorul va aborda partea a doua a competiţiei cu următorul lot : **Biriş, Paltan, Nagy** — portari, **Fanici, Antal, Kemenes, Kovacs, Katai, Buşlig, Galaczi, Pora, Keresztes, Laszlo, Biro, Sovejeanu, Csergo, Bordi, Toacşă** şi **Floaşiu.**

Cs. MALNASI — coresp.

SUPRAVIEŢUITORII PROGRESULUI

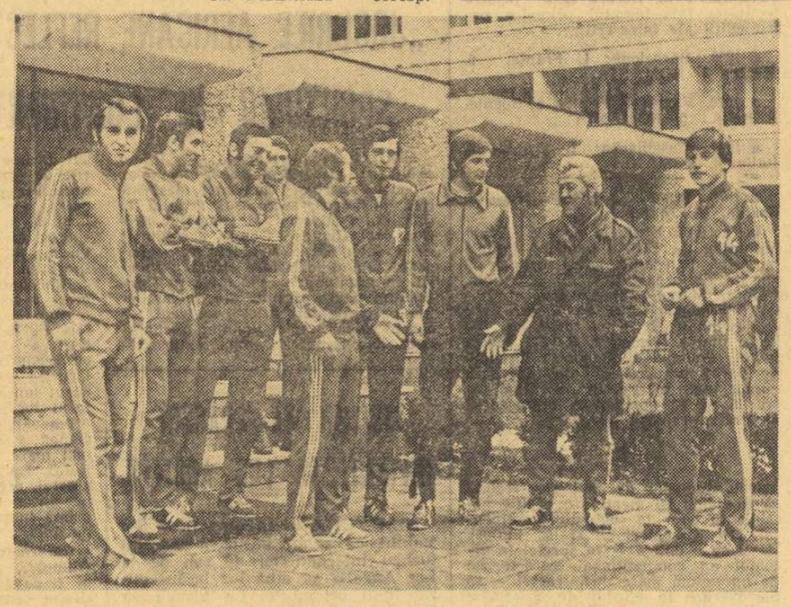

Progresul Bucureşti *se află în aceste zile în pregătire, la Băile Herculane. Imaginea, surprinsă în faţa hotelului Hercules înaintea unui antrenament, imagine în care din „vechea gardă" a bancarilor, îl mai recunoaştem doar pe* Măndoiu, *vrea parcă să semnifice permanentul optimism al acestei echipe. Deşi nu mai beneficiază de prezenţa unor jucători ca* Manta, Beldeanu, Dumitriu IV, Cassai, *iar — în ultima vreme — nici de* Grama şi Dudu Georgescu, *antrenorul* Eugen Iordache *zîmbeşte alături de tinerii săi, sfidînd parcă neplăcuta situaţie a formaţiei din str. dr. Staicovici.*

O CIRCULARĂ-APEL A F.I.F.A. — PRILEJ DE REFLECŢII SERIOASE PENTRU JUCĂTORI, ANTRENORI ŞI ARBITRI

Eforturile pentru instaurarea unui climat sănătos pe terenurile de fotbal, lupta împotriva abaterilor jucătorilor de la regulile de joc şi disciplină şi împotriva incidentelor din tribune, care s-au înregistrat atît în campionatele interne, cît şi în partidele internaţionale intercluburi şi interţări, s-au intensificat în ultima vreme. Forurile internaţionale ale fotbalului intervin tot mai des cu apeluri, avertismente şi măsuri în această direcţie. U.E.F.A. a procedat astfel anul trecut, ca urmare a unor incidente petrecute la jocuri din cupele europene. Recent, forul european a decis să organizeze în toamna viitoare o şedinţă cu toţi arbitrii internaţionali, trecuţi pe listele înaintate de federaţiile naţionale, în scopul de a realiza o aplicare uniformă şi fermă a regulamentului de joc, considerînd că arbitrii au un rol important în acţiunea de reprimare a oricărei abateri de la spiritul jocului şi de la fair-play.

Iată că acum intervine, în acelaşi scop, şi Federaţia Internaţională de Fotbal Asociaţie (F.I.F.A.) printr-o circulară-apel trimisă tuturor confederaţiilor continentale, tuturor federaţiilor şi deci şi comisiilor de arbitri, precum şi tuturor arbitrilor internaţionali, cu privire la atitudinea pe care trebuie s-o adopte aceştia din urmă faţă de eventualele incidente grave din cursul unei partide. Cum această circulară-apel, emanaţie a comisiei de arbitri F.I.F.A. pe baza unor date precise, interesează în egală măsură şi pe arbitrii noştri, internaţionali sau nu, (pentru că, în fond, toţi au aceeaşi răspundere conducînd un joc, de campionat intern sau internaţional) găsim oportun să redăm principalele pasaje.

În primul rînd se atrage atenţia arbitrilor asupra unei greşite atitudini faţă de incidente care „pot degenera în busculade pe teren, numeroşi jucători încăierîndu-se în mai multe locuri, fără ca arbitrul şi tuşierii să ajungă să stăpînească situaţia". În continuare, circulara se referă la un fapt pe care-l înregistrăm şi noi, deseori, în meciurile de campionat : **„Mulţi arbitri par să plece de la ideea că lor le revine sarcina DE A ASIGURA CONTINUAREA MECIULUI PÎNĂ LA SFÎRŞIT, ORICARE AR FI ÎMPREJURĂRILE (n.r. sublinierea noastră). Ei se mulţumesc deci să elimine pe jucătorii care au provocat incidentele, închizînd ochii faţă de purtarea foarte reprobabilă a altor jucători".**

În concluzie, comisia de arbitri F.I.F.A. reaminteşte tuturor arbitrilor dispoziţiile art. XII al. n, conform căruia orice jucător vinovat de purtare violentă sau brutalitate va fi eliminat.

„Datoria primordială a arbitrului constă din A FACE SĂ FIE RESPECTATE REGULILE DE JOC MAI DEGRABĂ DECÎT DE A VEGHEA LA CONTINUAREA MECIULUI ÎN ORICE CONDIŢII. Dacă arbitrul nu poate identifica — datorită numărului — pe toţi jucătorii vinovaţi care trebuie eliminaţi, EL TREBUIE SĂ ÎNTRERUPĂ MECIUL ŞI SĂ ÎNAINTEZE UN RAPORT FORULUI COMPETENT CARE VA LUA, EL, O DECIZIE ŞI SANCŢIUNILE CUVENITE".

De asemenea, se spune în circulară : **„Jucătorii trebuie să înţeleagă că nu pot participa, fără să fie pedepsiţi, la astfel de incidente blamabile, profitînd de faptul că arbitrul nu va putea deloc să pună capăt unei asemenea situaţii. Dacă meciul este întrerupt, FEDERAŢIA NAŢIONALĂ RESPECTIVĂ VA TREBUI SĂ IA MASURILE DISCIPLINARE CARE SE IMPUN contra jucătorilor sau clubului implicat".**

Cum se vede, îndrumările privesc deopotrivă federaţiile, echipele, arbitrii, jucătorii şi antrenorii. Şi indică fără echivoc drumul care trebuie urmat. Ne-am propus să le redăm avînd în vedere şi climatul în care trebuie să se desfăşoare campionatul nostru, dar — mai ales — modul corect în spiritul regulamentului de joc, în care jucătorii noştri vor trebui să abordeze meciurile internaţionale din această primăvară, jocuri foarte dificile ţinînd cont de miza şi de caracterul lor oficial. De aceea jucătorii trebuie îndrumaţi de pe acum spre o comportare care să evite orice sancţiune dăunătoare echipelor şi fotbalului nostru. În acest scop, ar fi foarte bine ca în actuala perioadă pregătitoare antrenorii să afecteze cîteva ore din program prelucrării regulilor de joc şi a ultimelor circulare privind disciplina de pe teren, precum şi a unor discuţii pe marginea lor. După cum arbitrii trebuie să reflecteze foarte serios asupra modului ferm şi energic de conducere a partidelor. Este o obligaţie faţă de interesele generale ale fotbalului.

Petre GAŢU

TROI NU VREA CA „NAŢIONALA" SĂ RĂMÎNĂ, PENTRU EL, DOAR... VISUL UNEI NOPŢI DE IARNĂ !

În acest început de an poarta echipei naţionale s-a deschis pentru cîteva nume noi. Băieţi tineri şi talentaţi, investiţi cu suprema încredere acordată unui fotbalist. Printre ei şi **Radu Troi,** jucătorul care a reuşit poate cel mai rapid şi spectaculos salt al sezonului. Rapidul extrem dreaptă al echipei campioane nu este, totuşi, chiar atît de tînăr cum cred mulţi. Pentru că în iulie, anul acesta, băiatul născut în Dragomireştii din Vale, în judeţul Ilfov, va împlini 24 de ani. Adevărul este, însă, că Troi a început să joace fotbal destul de tîrziu, pe la 18 ani.

— Părinţii nu mă lăsau să joc fotbal! Le era frică să nu-mi rup picioarele. Am fost eu pe la juniorii Stelei, la cîteva antrenamente, dar de frica părinţilor n-am avut curajul să mă dedic pe atunci fotbalului.

— Şi, totuşi, astăzi, porţi un tricou al echipei campioane, ai jucat în Cupa Campionilor Europeni, ai fost selecţionat în lotul de tineret şi, acum, în cel naţional.

— Norocul meu a fost ca într-o zi la U.R.E.M.O.A.S. unde lucram, în cadrul campionatului de casă, cineva să mă cheme să joc în echipa secţiei. I-am uimit pe toţi şi am fost promovat în echipa uzinei, pe atunci în categoria Onoare a municipiului Bucureşti, sub conducerea antrenorului Marin Ivan. Viteza mea a impresionat pe mulţi şi un prieten de-al antrenorului Nicuşor, m-a luat şi m-a dus la Dinamo, la echipa de tineret. După un an în echipa cadeţilor din şos. Ştefan cel Mare, an în care am jucat numai două meciuri în campionatul de tineret-rezerve, dintre care în unul numai 10 minute, după această experienţă nereuşită, deci, am fost cedat Metalului Bucureşti, împreună cu Enache, în schimbul lui Gabriel Sandu. La Metalul pot spune că a început adevărata mea carieră de fotbalist, sub îndrumarea lui Paul Popescu şi Dumitru Ignat.

— La Metalul, în divizia secundă, numele tău nu s-a impus însă prea mult. Cupa României a fost competiţia care te-a lansat !

— Da, eu mă pot numi „fiul Cupei" ! Am prins, împreună cu echipa Metalul, cîteva jocuri excelente în „competiţia K.O." cu A.S.A. Tg. Mureş la Sibiu şi cu F.C. Argeş, la Cîmpina, cînd am făcut o partidă foarte bună, cîştigată de metalurgişti cu 3—1. Aşa a început lumea să vorbească de „o extremă la Metalul", a venit şi semifinala cu Rapid, într-o nocturnă, m-au văzut mai mulţi, şi peste puţin timp am devenit jucător într-o echipă de Divizia A. Şi nu într-o echipă oarecare, ci în echipa campioană ! O mare bucurie pentru mine, dar şi multe obligaţii în plus. Sînt conştient de acest lucru.

Troi în momentul cînd „vede"... negru pe alb vestea selecţionării sale în echipa naţională

— Şi chemarea la „naţională"?!... Cum ai primit această veste ?...

— La „naţională" mă gîndeam eu, ca orice copil care începe să joace fotbal. Dar pentru un viitor mai îndepărtat. Aşa că, atunci, cînd mi s-a spus că am fost selecţionat, n-am putut dormi mai toată noaptea.

— De ce crezi că ai fost chemat în „naţională"?

— Ştiu eu ?!... Poate pentru faptul că se acordă mare credit jucătorilor tineri. Şi mai cred că jocul acela dintre lotul A şi cel de tineret a cîntărit foarte mult. Atunci, la 30 noiembrie, în nocturna de pe „Republicii", eu am făcut, poate, cel mai bun joc al meu de pînă acum. Am înscris un gol frumos în primul minut, am reuşit şi cîteva curse foarte bune, şi probabil că toate acestea i-au plăcut antrenorului Valentin Stănescu.

— Care crezi că sînt marile tale calităţi ?

— Cred că viteza e prima mea calitate. Poate şi şutul, şi driblingul, poate şi explozia din start, cum zic unii. Dar, acum, la defecte mi-e gîndul în primul rînd.

— Şi defectele ?...

— Ştiu că sînt destule! Şutul cu stîngul, plasamentul, combinaţiile... Trebuie să lucrez mult în aceste direcţii. Pentru că toată lumea are astăzi alte pretenţii de la mine. Şi, eu, în primul rînd. Pentru că nu vreau ca bucuria aceasta a naţionalei să fi fost doar... visul unei nopţi de iarnă. Mi s-a oferit o mare şansă, trebuie să mă bat pentru ea !...

...Radu Troi, golgeterul de toamnă al lui F.C. Argeş, se gîndeşte foarte serios la tricoul cu nr. 7 al echipei naţionale...

Mircea M. IONESCU

LOTO-PRONOSPORT

LOTERIA ÎN OBIECTE — O ATRACTIVĂ POSIBILITATE DE CÎŞTIG

Ne aflăm în plină perioadă de vînzare a biletelor **Loteria în obiecte** organizată de Administraţia de Stat Loto — Pronosport, o nouă formă de joc atractivă cu mari posibilităţi de cîştig.

Participanţii pot cîştiga la această tragere : autoturisme DACIA 1300 şi premii în obiecte în valoare de 20.000 lei, 10.000 lei, 5.000 lei etc. în număr NELIMITAT.

Precizăm că participanţii vor putea să-şi aleagă singuri obiectele în limita sumei cîştigate şi conform listelor de obiecte afişate. În afara autoturismelor, se mai pot cîştiga : televizoare, aparate de radio, frigidere, diverse tipuri de mobilă, motorete, biciclete, stofe, confecţii ş.a. Procuraţi-vă din vreme biletele.

NUMERELE EXTRASE LA CONCURSUL PRONOEXPRES NR. 4 DIN 24 IANUARIE 1973

Fond general de premii : 2 904 922 lei, din care 1 705 509 lei report.
Extragerea I : 19 2 25 42 14 34
Extragerea a II-a : 36 3 16 10 30

Plata premiilor va începe în Capitală de la 1 februarie, pînă la 10 martie ; în ţară de la 5 februarie pînă la 10 martie 1973, inclusiv.

PREMIILE TRAGERII LOTO DIN 19 IANUARIE 1973

Extragerea I : Categ. 1 : 2 variante 25% a 41 224 lei şi 3 variante 10% a 16 490 lei ; a 2-a : 3,30 a 23 985 lei ; a 3-a : 15,80 a 5 010 lei ; a 4-a : 21,05 a 3 760 lei ; a 5-a : 172,55 a 459 lei ; a 6-a : 208,50 a 380 lei.

Extragerea a II-a : Categ. A : 1 variantă 25% a 56 231 lei şi 4 variante 10% a 22 492 lei ; B : 1 variantă 25% a 19 493 lei şi 7 variante 10% a 7 797 lei ; C : 11,65 a 6 358 lei ; D : 40,80 a 1 816 lei ; E : 45,75 a 1 619 lei ; F : 48,80 a 1 518 lei ; Z : 1 291 a 100 lei.

Premiul de 56 231 lei de la extragerea a II-a categ. A jucat pe o variantă 25% a revenit participantului ROZNOVĂŢ GHEORGHE din Iţeani — Suceava.

Rubrică redactată de LOTO — PRONOSPORT

De pe cuprinsul ţării

ÎNTRECERI DOTATE CU „CUPA UNIRII"

La Gura Humorului **(ca de altfel în multe alte localităţi urbane şi rurale din întreaga ţară)** — au avut loc diferite întreceri sportive dotate cu **Cupa Unirii.** Astfel, cele două pîrtii de schi „Albu" şi „Dobrin" au fost gazde ale schiorilor la probele de coborîre şi slalom uriaş ; pîrtia „Staniste", gazda săniuţelor, iar la Clubul I.G.O. şi Casa de cultură s-au întîlnit iubitorii tenisului de masă şi respectiv ai şahului.

Concursurile, care au atras un mare număr de participanţi — dintre care mulţi tineri din şcoli şi unităţi economice şi spectatori, au dat următorii cîştigători : **Viorel Munteanu** (schi-coborîre), **Constantin Stoian** (schi-slalom uriaş) ; **Mircea Nicolaiciuc** (săniuţe copii) ; **Eugenia Boca, Cristi Lukasievici, Vasile Turtă, Sorin Cetăţeanu, Argentina Troia, Ioan Dudceac** (tenis de masă — diferite categorii) ; **Mircea Răducanu** — copii şi **Mircea Bălan** — seniori (şah).

Constantin FILIPOVICI, coresp.

● **Electrium Piteşti** — aceasta este denumirea unei noi societăţi ştiinţifice şi cultural-sportive constituită în cadrul **Fabricii de motoare Piteşti.** Obiective de viitor : amenajarea unei baze sportive simple în preajma fabricii ; atragerea salariaţilor în practicarea disciplinelor : volei, tenis de masă şi cîmp, handbal, popice.

Al. MOMETE, coresp.

TREI DECENII ÎN SLUJBA SPORTULUI

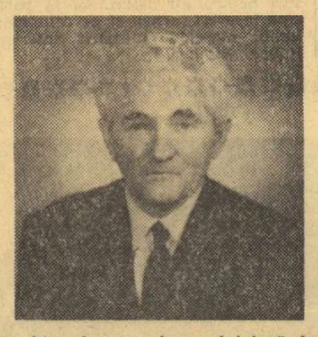

Petre Tudoran — un nume stimat şi preţuit la Ploieşti. Este vorba despre un om cu o îndelungată activitate sportivă, apreciat pentru cinstea şi seriozitatea sa. Ploieştean prin adopţiune (s-a născut în comuna Aghireş din judeţul Cluj), Petre Tudoran şi-a legat viaţa de un sport pe care l-a îndrăgit mult : popicele. În **1942 — jucător, mai întîi la Cîmpina apoi la Ploieşti ; 1948 — este ales membru în prima comisie de popice a oraşului Ploieşti ; din 1952, îndeplineşte funcţia de preşedinte al acesteia.** În munca profesională a avut numai sarcini de răspundere : vicepreşedinte al Consiliului popular al oraşului Ploieşti, director la I.O.C.R., director adjunct la Institutul Petrochim, deputat al oraşului încă de la alegerile din 1950. Cu toate acestea, P. Tudoran a găsit mereu timp pentru sportul iubit. Membru al biroului federal de popice, arbitru internaţional din 1963 (a condus diferite întîlniri internaţionale) — Petre Tudoran este din luna mai a anului 1972, pensionar. Preşedinte al comisiei de popice, mult apreciată în judeţ, se preocupă permanent de ridicarea nivelului acestui sport. Dacă s-ar acorda şi titlul de „activist voluntar emerit", comunistul Petre Tudoran l-ar merita cu prisosinţă.

A. VASILESCU, coresp.

● „Vă trimit o fotografie — realizată de mine în această iarnă — a unei cabane-hotel. Cabana se află într-o localitate mult căutată odată cu căderea zăpezii : **Stîna de Vale.**

Petre NAGY, coresp.

MUGURI AI PERFORMANŢEI LA RM. VÎLCEA

De cîţiva ani, sportul cu mingea de celuloid cunoaşte în Rm. Vîlcea o mare popularitate. Antrenorii **Traian Ancuţa** şi **Viorel Mateescu** — cu un mare merit în dezvoltarea acestei discipline — au în jurul lor tot mai mulţi şcolari. Am prilejul să vă transmit o veste care nouă, vîlcenilor, ne-a făcut mare bucurie. Este vorba despre un început de afirmare. **Echipa Şcolii sportive din Rm. Vîlcea, luînd parte la etapa de calificare de la Hunedoara a promovat în divizia naţională de juniori.** Echipa, formată din **Luminiţa Bălescu (campioană republicană la copii), Mihaela Efrim, Mihaela Unguroiu,** constituie, fără îndoială, un mugur al sportului de performanţă vîlcean.

Pavel GIORNOIU, coresp.

PATINOARUL TINERETULUI LA PIATRA NEAMŢ

Elevii Liceului **Calistrat Hogaş** din frumosul oraş de la poalele Pietricicăi, îndrumaţi de profesorul **Petre Brînzei** (cunoscut ca un mare iubitor al sporturilor de iarnă) **au amenajat prin muncă patriotică, pe terenul de sport al şcolii, un patinoar.** Deschis zilnic, acesta a cunoscut încă de la inaugurare o mare afluenţă de tineri din municipiul Piatra Neamţ dornici să-şi petreacă aici timpul liber pe... patine. Se preconizează ca pe luciul gheţii **Patinoarului Tineretului** — cum a fost numit acesta — să se organizeze concursuri de patinaj, seri de dans, jocuri distractive şi chiar carnavaluri.

Sînt aşteptate asemenea iniţiative şi din partea altor şcoli din Piatra Neamţ.

Romeo GROAPĂ, coresp.

PREGĂTIRI PENTRU „CUPA ZENO DRAGOMIR"

În toamnă, la Caransebeş, au început întrecerile de atletism ale elevilor în cea de a II-a ediţie a **„Cupei Zeno Dragomir".** Ca şi în anul şcolar precedent, competiţia omagială stîrneşte un mare interes în rîndul elevilor care şi acum, în plină iarnă, se antrenează serios pentru a participa în continuare la această întrecere. După cum se ştie, memorialul cuprinde 7 concursuri, dintre care două se desfăşoară toamna şi cinci primăvara. În fotografie **Adriana Tatiuc** (Liceul nr. 2) — adeptă a stilului Fossbury — care a realizat în toamnă, la înălţime 1,55 m şi la lungime 4,93 m. **De reţinut că eleva amintită a fost declarată cea mai bună sportivă în anul de învăţămînt 1971/1972.**

Dinu Doru GLĂVAN, coresp. jud.

● **Cupa 24 ianuarie** la şah şi tenis de masă în oraşul Tulcea. Cîştigători : **Ion Roibitu** — la şah (din 32 de concurenţi) şi **Vasile Franulea** de la Liceul agricol — la tenis de masă (din 38 de concurenţi).

Pavel PEANĂ, coresp. judeţean

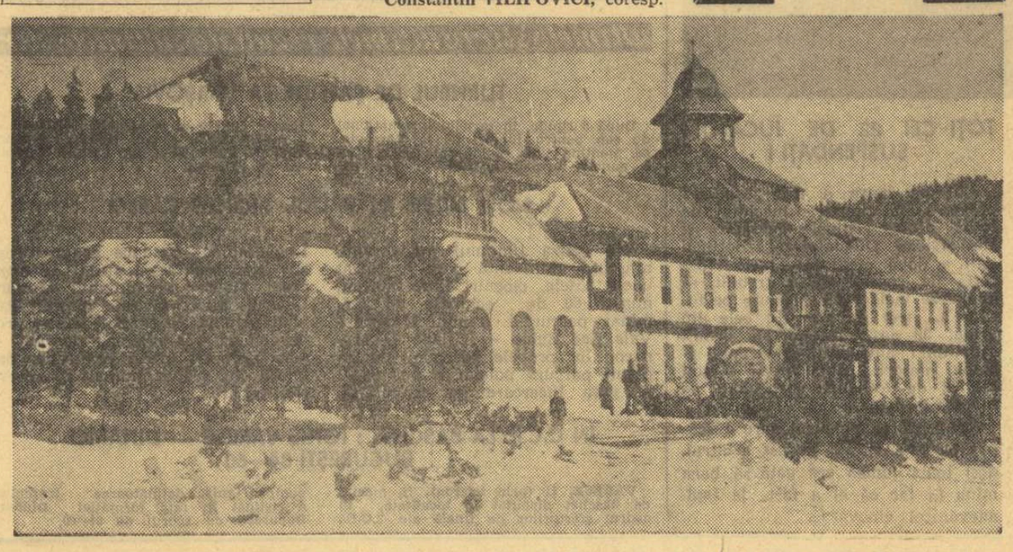

VIZITA DE LUCRU, A TOVARĂȘULUI NICOLAE CEAUȘESCU, ÎN UZINE ȘI INSTITUȚII DE CERCETARE DIN CAPITALĂ

(Urmare din pag. 1)

prindere a actualului plan cincinal înainte de termen.

Sosirea tovarășului Nicolae Ceaușescu la Uzinele „Electronica" prilejuiește o nouă manifestare de dragoste și atașament față de partid, față de conducătorul iubit al poporului nostru.

Veniți în întîmpinare, Gheorghe Boldur, ministrul industriei construcțiilor de mașini-unelte și electrotehnice, și Ștefan Șuteu, directorul general al uzinei, conduc pe înalții oaspeți în moderna întreprindere, unde le prezintă la început noile tipuri de aparate de radio și televizoare.

Sînt prezentate apoi camera de televiziune industrială realizată de specialiștii uzinei.

În secția în care lucrează studenți de la politehnica bucureșteană, prof. dr. Ion Cătuneanu, decanul facultății de electronică, care conduce lucrările elevilor săi, informează pe tovarășul Nicolae Ceaușescu că ei își desfășoară activitatea practică în trei uzine de specialitate. La „Electronica" studenții construiesc aparate de radio, contribuie, alături de profesorii lor, la rezolvarea problemelor vizînd îmbunătățirea calității și fiabilității aparatelor.

În aceeași atmosferă de entuziasm, vizita tovarășului Nicolae Ceaușescu a continuat la Fabrica de calculatoare, vlăstar al științei și tehnicii românești, la Filatura de lînă pieptănată București, cea mai mare unitate de acest gen din țară, la Fabrica de mașini-unelte și agregate, în a cărei incintă se află Centrala industrială și Institutul de cercetări și proiectări specializat în utilaje de acest gen.

În încheierea vizitei în Capitală, conducătorii de partid și de stat sînt oaspeții colectivului întreprinderii „Electroaparataj".

Muncitorii Constantin Niculescu unul din veteranii întreprinderii, Aurel Mihuț și Radu Alexandru se apropie de tovarășul Nicolae Ceausescu și exprimă hotărîrea tuturor tovarășilor lor de a îndeplini cu mult înainte de termen prevederile actualului plan cincinal, convinși că astfel contribuie la înfăptuirea măreților obiective ale patriei noastre, trasate de Conferința Națională a partidului.

La ieșirea din întreprindere, tovarășul Nicolae Ceaușescu este înconjurat de o mare mulțime de oameni — mii și mii de muncitori din întreprinderile apropiate, care ies din schimburi, cetățeni din cartier — care, la vestea prezenței conducătorului iubit al partidului și statului nostru, s-au adunat în fața fabricii. Din sute de piepturi se scandează : „Ceaușescu P.C.R. !", „Ceaușescu și poporul !", „Ceaușescu — la mulți ani !".

Secretarul general al partidului mulțumește mulțimii, strînge mîna a numeroși cetățeni, este îmbrățișat cu dragoste. Se cîntă tradiționalul „Mulți ani trăiască", cei prezenți exprimînd astfel, după obiceiul poporului nostru, ura lor fierbinte cu prilejul aniversării nașterii tovarășului Nicolae Ceaușescu.

Se încinge o uriașă Horă a Unirii, prinos al maselor adus istoricului act de la 24 Ianuarie.

Cunoscutelor strofe ale patriotice melodii li se adaugă versuri noi, înscriind un arc peste timp, un poem al unirii tuturor fiilor poporului român în jurul marelui său fiu, conducătorul iubit, tovarășul Nicolae Ceaușescu :

Hai să dăm mînă cu mînă,
Tot poporul împreună
Să cinstim conducătorul,
Că-i iubit de-ntreg poporul

Să-i urăm zile senine,
De succes să-i fie pline,
Viață lungă, fericire,
Pentru-a patriei cinstire.

În această atmosferă înflăcărată de mare sărbătoare, expresie emoționantă a sentimentelor întregului popor, se încheie vizita de două zile a tovarășului Nicolae Ceaușescu în mijlocul creatorilor de bunuri materiale și spirituale din Capitala patriei noastre.

sportul în lume

PREGĂTIRILE PENTRU OLIMPIADA DE LA MONTREAL CONTINUĂ

— O declarație a lui L. Chantigny, vicepreședintele comitetului de organizare —

MONTREAL, 24 (Agerpres). — Dezmințind unele știri potrivit cărora Jocurile Olimpice de la Montreal din anul 1976 s-ar afla în impas din pricina întîrzierii construcțiilor olimpice, vicepreședintele Comitetului de organizare a celei de-a 21-a ediții a Olimpiadei de vară, Louis Chantigny, a declarat că olimpiada va avea loc la Montreal așa cum s-a stabilit de către C.I.O. Pe de altă parte, purtătorul de cuvînt al Comitetului olimpic canadian a confirmat că raportul cu privire la stadiul pregătirilor olimpiadei va fi prezentat Comisiei executive a C.I.O. în luna februarie a acestui an. Raportul de activitate conține date privind bugetul jocurilor, stadiul construcțiilor sportive și al satului olimpic. **„chiar și în cazul cînd guvernul canadian nu va aloca o sumă suficientă pentru realizarea construcțiilor olimpice — a subliniat L. Chantigny — Jocurile de la Montreal se vor putea autofinanța prin lansarea unei loterii naționale, emisiuni de timbre olimpice, monezi comemorative etc."**

JOE FRAZIER: „Îi prevăd o frumoasă carieră învingătorului meu"

NEW YORK, 24 (Agerpres). — A doua zi după fulgerătorul său succes în fața lui Joe Frazier, noul campion mondial la categoria grea, George Foreman, a acordat un interviu reprezentanților presei internaționale. Între altele, el a declarat că dorește să fie un campion mondial activ, să călătorească mult, să-și apere titlul cît mai des și împotriva unor adversari care să fie demni de titlul de șalanger. **„În următoarele două luni mă voi consacra vieții de familie, apoi mă voi reîntoarce în sala de antrenament pentru că boxul nu este un sport pe care să-l dai prea mult timp uitării".** Comentatorii remarcă faptul că Foreman, după succesul său, a refuzat să participe la diverse recepții mondene la care fusese invitat, mulțumindu-se să bea un pahar de oranjadă în timp ce prietenii lui au fost serviți cu șampanie. În ceea ce-l privește pe Joe Frazier, afectat desigur și rănit în amorul său propriu, nu s-a arătat în public. El a primit totuși în camera sa de hotel cîțiva reporteri cărora le-a mărturisit cu sinceritate că, analizînd bine desfășurarea meciului, nu găsește nici o scuză înfrîngerii sale. **„Foreman este un boxer foarte puternic și îi prevăd o frumoasă carieră. Nu voi abandona boxul și voi încerca să obțin revanșa în fața lui Foreman, dar cred că mai degrabă noul campion îl va întîlni pe Cassius Clay, deși acest meci nu ar avea nici o semnificație".**

★

Arbitrul întîlnirii de la Kingston, Arthur Mercante a declarat că Frazier era atît de extenuat și lipsit de pregătire, încît avea impresia că ar disputa... a 16-a și a 17-a repriză din meciul său cu Cassius Clay.

★

Comentînd meciul de luni seara, corespondentul ziarului **„Daily News"** este de părere că G. Foreman ar fi o reîncarnare a lui Joe Louis. Ca și „bombardierul din Detroit", în afara forței loviturilor sale, posedă o gamă pugilistică aproape completă, are viteză și precizie.

Acești patru tineri sportivi sînt laureații ultimelor campionate de patinaj artistic ale R.D. Germane, desfășurate la 12 și 13 ianuarie pe oglinda de gheață a patinoarului acoperit din Karl Marx-Stadt. Vedem în această fotografie (de la stînga la dreapta) pe Jan Hoffmann *și* Sonja Morgenstern, *campionii în probele individuale, alături de* Romy Kermer *și* Rolf Oesterreich, *care au cucerit titlul în proba de perechi.*

Foto : A.D.N.

„JOCURILE AFRICANE REFLECTĂ PROGRESUL SPORTULUI ÎN CONTINENTUL NEGRU"

LAGOS, 24 (Agerpres). — Într-o expunere pe marginea recentelor „Jocuri sportive africane", desfășurate la Lagos, secretarul general al Consiliului superior al sportului african, Jean-Claude Ganga, a subliniat că **a doua ediție a „Jocurilor africane" este o reflectare fidelă a valorii de ansamblu a sportului în Continentul negru,** deși la ele nu au putut participa toți atleții kenyeni a căror valoare este unanim recunoscută. S-a remarcat, totodată, progresul țărilor Africii negre în sporturile de echipă, care pînă acum erau dominate de țările Maghrebului. Aceasta mai ales la fotbal, baschet, handbal și volei, ceea ce denotă că sportul african este pe cale să ocupe un loc tot mai important în ierarhia sportului internațional.

Am constatat, de asemenea, cu plăcere, a spus J. C. Ganga, apariția multor tineri, care vor prelua ștafeta de la „veterani". Avem în prezent pe Akii-Bua și Keino, dar există cu zecile alții care așteaptă să le ia locurile și-l voi aminti numai pe tînărul tanzanian Filbert Bay, învingătorul lui Keino. În ceea ce privește promovarea sportului african, J.C. Ganga a arătat că este necesară o mai mare unire în activitatea consiliului. De altfel, a spus el bugetul acestui organism va fi subvenționat pe viitor de 35 de state membre, prima subvenție importantă, de 150000 de dolari, venind din partea Nigeriei.

Referindu-se la viitorul Jocurilor Olimpice, J.C. Ganga a sugerat că ar fi de dorit, pentru a evita gigantismul constatat la ultimele ediții, să se organizeze jocuri eliminatorii pe continente, pentru a aduce această competiție la dimensiuni sportive și umane mai rezonabile. Dar acest lucru rămîne să fie examinat, întrucît sportul capătă o dezvoltare considerabilă în zilele noastre, este un fenomen social și toată lumea dorește să participe la el.

FISCHER ȘI SPASSKI INVITAȚI LA LOS ANGELES

NEW YORK, 24 (Agerpres). — S-a stabilit ca prima ediție a marelui turneu internațional de șah de la Los Angeles să aibă loc la începutul lunii octombrie. La turneu au fost inivitați 16 jucători reprezentînd 12 țări. Printre ei figurează și fostul campion al lumii Boris Spasski. Organizatorii fac demersuri pentru a-l determina să participe la acest turneu și pe campionul lumii, marele maestru american Robert Fischer.

RUGBYUL EUROPEAN LA ÎNCEPUT DE AN

„CUPA NAȚIUNILOR-F.I.R.A." LA A VIII-a EDIȚIE

● **După meciul cu Franța, XV-le României va mai juca cu Spania și Maroc**

● **Competiția similară a juniorilor va fi găzduită de țara noastră (în aprilie)**

Într-un fel o replică la International Board, Federația Internațională de Rugby Amator (F.I.R.A.) cuprinde federațiile europene de specialitate (mai puțin cele din Marea Britanie), precum și cîteva din cele africane (Maroc, Tunisia, Algeria, Senegal, Republica Malgașă). În principiu, F.I.R.A. se bucură de adeziunea a 21 de federații naționale. Alte două — Ungaria și Israel — sînt în curs de înființare. Ele au și anunțat, încă din vara anului trecut, că își vor da adeziunea la acest for internațional al rugbyului.

Iată o realitate care demonstrează popularitatea pe continentul nostru și în cel african a rugbyului, disciplină sportivă cu îndelungată tradiție în multe țări, în Franța mai ales, care este de fapt (și de drept) inițiatoarea acestei organizații sportive internaționale. În mod practic, federația franceză de rugby a fost aceea care a militat pentru existența unui for cu o mare autoritate, destinat să îndrume activitatea rugbystică în principal din Europa, să sprijine unele federații naționale, mai puțin experimentate pe plan competițional și, în general, să coordoneze — prin elaborarea unui sistem — marea masă a practicanților sportului cu balonul oval de pe continent. Subliniem marea masă, deoarece numai în Franța numărul celor care practică acest sport, trece de 300 000.

România, una din țările europene în care rugbyul a pătruns cu mulți ani în urmă — în vară, federația noastră de resort își va sărbători 60 de ani de existență — a pledat consecvent pentru viabilitatea F.I.R.A., activînd în diversele ei organisme și răspunzînd prompt la toate acțiunile inițiate și organizate de acest for sportiv.

★

Una din modalitățile de exprimare a F.I.R.A., pe plan competițional, o reprezintă **„Cupa națiunilor"**. Declanșată în anul 1965/1966, competiția a cunoscut, încă din start, un interes major, la ea participînd mai bine de jumătate din numărul țărilor afiliate. **„Cupa națiunilor — FIRA"** și-a menținut o frecvență regulată, ajungînd în acest an la a VIII-a ediție. De notat că România a avut o prezență remarcabilă în toate edițiile de pînă acum, reușind să-și păstreze constant locul 2 în clasamentul general, iar la una din ediții (1968/1969) chiar să cîștige trofeul, în urma acelui 15—14 cu Franța, la București.

Rugbyștii tricolori au ocupat locul II și la ultima ediție a competiției, cea din anul 1971/72, după XV-le Franței. Pentru edificarea cititorilor noștri, vom reaminti rezultatele tehnice înregistrate în această ediție:

● **Franța — România** (Béziers) 31—12

● **Franța — Cehoslovacia** (Colmar) 68—3

● **Franța—Maroc** (Casablanca) 72—3

● **România — Maroc** (București) 58—6

● **România—Cehoslovacia** (Vyskov) 22—3

● **Maroc — Cehoslovacia** (Millau) 21—3.

În afara acestor întîlniri, care au stabilit ocupantele primelor patru locuri în clasament (în ordine: **Franța, ROMÂNIA, Maroc și Cehoslovacia**), în „Cupa națiunilor FIRA" s-au mai întîlnit, în grupa B:

● **Spania — Iugoslavia** (Madrid) 26—4

● **Spania — Iugoslavia** (Split) 21—7

● **Italia — Portugalia** (Padova) 0—0

● **Italia — Portugalia** (Lisabona) 15—7

● **Spania — Italia** (Madrid) 10—0

● **Spania — Italia** (Ivria) 6—6

În urma acestor rezultate, partea a doua a clasamentului general al „Cupei națiunilor FIRA" arată astfel : **5. Spania, 6. Italia, 7. Portugalia, 8. Iugoslavia.** Cehoslovacia a retrogradat în grupa B, locul ei fiind luat de Spania.

Ediția a VIII-a (1972—1973) cuprinde nu mai puțin de 10 întîlniri, în trei dintre ele jucînd și echipa României. Una din cele trei întîlniri a și avut loc, la Constanța, cu echipa Franței (scor: 6—15). Celelalte două, cu Spania și Maroc, se vor disputa în primăvară, la București (în cursul lunii aprilie). Celelalte partide ale actualei ediții a competiției sînt: Franța—Maroc, Spania — Franța, Maroc — Spania, Polonia — Cehoslovacia, Italia — Iugoslavia, Portugalia — Italia, Iugoslavia — Portugalia.

Cîștigătoarea ediției 1972/1973 a întrecerii va fi cunoscută către finele lunii decembrie.

★

În dorința de a se aduce în prim plan competițional și echipele de perspectivă, cadeții rugbyului din țările afiliate la FIRA, a fost organizată o competiție — „Cupa națiunilor" — și pentru formațiile de juniori (Prima ediție, în 1969, la Barcelona). România a fost prezentă și la această întrecere continentală, obținînd în general rezultate mulțumitoare, care au plasat-o de fiecare dată printre fruntașe. Iată bilanțul primelor patru ediții ale întrecerii:

● 1969, Barcelona: 1. Franța, 2. Maroc, 3. ROMÂNIA

● 1970, Vichy: 1. Franța, 2. Spania, 3. Italia... 5. ROMÂNIA

● 1971, Casablanca: 1. Franța, 2. Italia, 3. ROMÂNIA

● 1972, Roma: 1. ROMÂNIA, 2. Spania, 3. Franța.

La actuala ediție (a V-a) a „Cupei națiunilor — FIRA" pentru juniori participă 8 echipe, adică primele 6 clasate de drept (România, Spania, Franța, Maroc, Cehoslovacia și Italia), precum și alte două, care vor fi desemnate în urma turneului de baraj dintre formațiile R.F.G., Iugoslaviei, Poloniei și Belgiei. Turneul de baraj urmează să aibă loc în cursul lunii martie, iar cel final între 15 și 22 aprilie, în organizarea Federației române de rugby.

★

Din rîndurile de mai sus rezultă că România își menține o poziție notabilă în ierarhia rugbyului continental, atît la seniori cît și la juniori, lucru ce o obligă — în special în actualul an competițional, caracterizat de un volum mare de întîlniri — să persevereze în efortul de a rămîne o forță în această disciplină. Totul pledează pentru asigurarea unui astfel de obiectiv: capacitatea sportivilor pe care îi avem, competența tehnicienilor și grija cu care forul de resort caută să pregătească condițiile pentru noi succese.

S. TIBERIU

Caleidoscop

Marele magazin universal „Harumu" din Tokio are un etaj consacrat exclusiv articolelor de sport de cele mai felurite genuri, începînd cu paletele pentru tenis de masă și terminînd cu ambarcații realizate din fibre sintetice. La acest etaj există și o sală specială pentru prooarea schiurilor, bocancilor și legăturilor de schi în condiții similare cu ale unei pîrtii de zăpadă ! Aci, orice cumpărător are posibilitatea să efectueze o scurtă coborîre pe un covor de plastic și — se spune — amatorii nu lipsesc...

CELE 10 „DOMNIȘOARE DE ONOARE" ALE ATLETISMULUI

Este un lucru obișnuit ca despre atletismul feminin să se vorbească ca despre „regina sporturilor". Recent, revista americană „Womans Track and Field World" a publicat rezultatele anchetei organizate anual pentru desemnarea celor mai bune atlete din lume, care sînt prezentate cititorilor drept **„cele zece domnișoare de onoare ale reginei"**! 47 de ziariști, din 27 de țări, și-au exprimat preferințele cu privire la cele mai bune zece atlete ale anului trecut.

În mod practic toate aceste „domnișoare de onoare" sînt, de fapt, campioane ale celei de a XX-a ediții a J.O., cu o singură excepție : **Argentina Menis !** Deși posesoare a unei medalii de argint, excelenta atletă românca a fost totuși preferată. Dovadă a valorii recordului mondial la aruncarea discului stabilit de ea în cursul sezonului trecut.

Ordinea „celor 10" este următoarea : **Heide Rosendahl** (săritură în lungime și ștafetă 4x100), **Ludmila Braghina** (1500 m), **Renate Stecher** (100 și 200 m), **Mary Peters** (pentatlon), **Ulrike Meidorf** (săritura în înălțime), **Monika Zert** (400 m), **Annelie Erhardt** (100 m garduri), **Nadejda Cijova** (aruncarea greutății), **Faina Melnik** și **Argentina Menis** (aruncarea discului).

CERDAN JR. NU RENUNȚĂ...

După cum se știe, boxerul de categorie semimijlocie **Marcel Cerdan jr** fiul regretatului Marcel Cerdan, fost campion al lumii, a eșuat în tentativa sa de a deveni campion al Franței, pierzînd la puncte meciul cu Gallois. După înfrîngere, Marcel Cerdan a declarat ziariștilor că nu s-a decis să renunțe la activitatea competițională, urmînd ca zilele acestea să-și reia antrenamentele. Cerdan a arătat că va abandona boxul după un meci în care va termina învingător. Va fi lungă așteptarea noastră ?

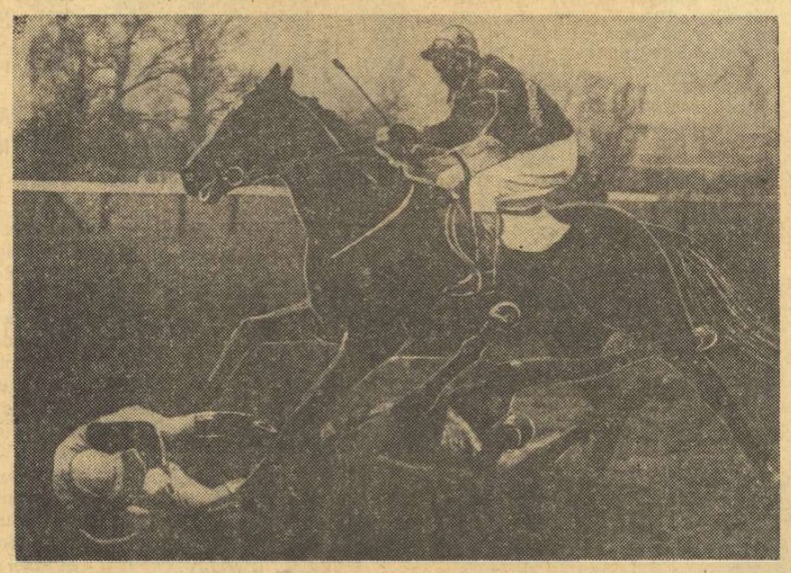

În plină iarnă, sezonul de turf continuă în insula britanică. Jocheul Terry Biddlecombe și calul său „Inismman" au de trecut un obstacol în plus, pînă la victorie, trebuind să sară peste „Moyne Royal" și bietul Geoffrey Shoemark, proiectat în căzătură la cîțiva metri. Accidentul — soldat fără urmări deosebite — a și decis cursa, în favoarea celor dintîi.

Foto :
ASSOCIATED PRESS

PENTRU INSIGNA FESTIVALULUI

În întreaga Cehoslovacie se desfășoară în momentul de față o foarte originală competiție pentru dreptul de a purta insigna Festivalului : un „F" emailat, într-o frumoasă compoziție artistică. Competiția are drept scop recrutarea unor noi talente, posibili participanți la întrecerile sportive din cadrul Festivalului Mondial al tineretului și studenților, programat în această vară la Leipzig.

La această competiție de mase iau parte tineri de pe întreg cuprinsul țării, ca și studenți străini aflați în universitățile cehoslovace. Concursurile se desfășoară la diferite ramuri de sport, printre care înotul, alergările, săriturile în lungime și înălțime, orientarea turistică. Marele număr de participanți fac ca probele să se desfășoare zilnic pe diferite stadioane și în bazine. Primii 1 000 de laureați ai insignei Festivalului au și fost desemnați, în aceste zile.

5.500 KM DE ÎNTRECERE

Cea mai lungă croazieră din lume pentru echipele de iahturi se desfășoară o dată la doi ani, pe ruta **Capetown — Rio de Janeiro.** Prima cursă a avut loc în anul 1970, iar cea de a doua a început acum cîteva zile. De-a lungul unui traseu care măsoară aproximativ 5 500 km, se întrec 45 de echipaje. În anul 1970, cursa a revenit echipajului „Ocean Spirit", condus de francezul Eric Tabarly, care, la această ediție, nu va fi prezent.

TOȚI CEI 22 DE JUCĂTORI SUSPENDAȚI !

Atît de mare a fost scandalul provocat, în timpul meciului de fotbal dintre echipele **Queretaro** și **Universidad Guadalajara,** derbyul ligii a două mexicane, încît federația de specialitate a trebuit să analizeze incidentele produse pe durata a... trei ședințe ! În cele din urmă, 39 de persoane au primit sancțiuni : antrenorii celor două echipe, masorii, conducătorii și toți cei 22 de fotbaliști suspendați pe diverse termene.

Surprinzător, singurul care a scăpat cu fața curată a fost arbitrul, deși toată lumea era gata să bage mîna în foc că el a fost, de fapt, adevăratul vinovat !...

PROFIL

GEORGE FOREMAN

Noul campion la toate categoriile al boxerilor profesioniști, s-a născut la 22 ianuarie 1948 în orașul Marshall din Texas. Are 1,92 m înălțime și 97 kg. A început să practice sportul cu mănuși în anul 1966 și numai după 2 ani a fost selecționat în echipa olimpică a Statelor Unite care a participat la J.O. din 1968 unde Foreman a cucerit medalia de aur. Și-a început cariera de profesionist în toamna aceluiași an. La ora actuală el are în palmares 38 de meciuri profesioniste și tot atîtea victorii. Dintre acestea, 35 de partide au fost cîștigate prin K.O.

Lumea boxului profesionist are de trei zile un nou campion mondial la toate categoriile : negrul american George Foreman. Cu cîteva zdravene upercuturi de dreapta, el a reușit să spulbere în numai 4 minute și jumătate teribila dar primitiva mașină de pumni care se numește Joe Frazier, fostul campion al lumii, omul care a plătit cu trei săptămîni de spitalizare victoria asupra superbului tehnician Cassius Clay. Ce a ratat Clay a demonstrat Foreman : superioritatea boxului mai tehnic în fața „șocului", a forței brute.

Dar cine este noul campion mondial, despre care, pînă nu de mult, nu se știau prea multe lucruri ?

George Foreman este unul din cei șapte copii ai unui muncitor feroviar. La scurt timp după debutul său în sportul cu mănuși, s-a făcut remarcat într-un turneu de juniori la San Francisco, apoi într-o altă competiție, de data aceasta rezervată seniorilor, la Las Vegas. El a impresionat îndeosebi prin modul inteligent cu care își folosea avantajul alonjei. Selecționat pentru J.O. din Mexic, Foreman cucerește medalia de aur în ciuda faptului că avea în palmares doar 24 de meciuri Printre învinșii săi la J.O. s-a numărat și „greul" român Ion Alexe, pe care actualul campion mondial l-a învins atunci la puncte, după trei reprize de luptă.

Titlul olimpic a fost folosit de Foreman ca o trambulină de pe care s-a lansat în viitoarea boxului profesionist. Ajutat de iscusința unui manager valoros, Sandy Saddler (fost campion mondial la categoria pană în perioada 1948—1957) și de șfaturile excelente ale unui alt ex-campion mondial, Archie Moore, tînărul Foreman se strecoară neînvins prin plutonul greilor profesioniști, evitîndu-i pe cei mai puternici dintre ei, îmbogățîndu-și palmaresul cu victorii înainte de limită. Americanul Johnson Boome și canadianul George Chuvalo sînt cei mai cunoscuți dintre învinșii săi. George Foreman a luptat cu foarte mulți boxeri de mîna a doua. Cu numai un an în urmă, cînd figura pe locul 3 în clasamentul mondial al „greilor", el s-a bătut la Madison Square Garden cu un boxer clasat pe locul... 33, brazilianul Luis Faustino Pires, pe care l-a făcut K.O. în rundul 4. Succesul obținut în fața lui Frazier — cucerirea titlului mondial — marchează cea de a 35-a victorie prin K.O. și al 38-lea succes consecutiv.

George Foreman, noul campion al lumii, este căsătorit, are o fetiță în vîrstă de... 14 zile și — cînd nu se antrenează pentru meciuri — urmează cursurile de sociologie ale Facultății Hayward din California.

Petre HENT

ultimele știri ○ ultimele rezultate ○ ultimele știri

TURNEUL DE ȘAH DE LA VARȘOVIA

După 6 runde, în turneul internațional de șah pentru juniori de la Varșovia, se menține lider polonezul Belczik cu 5 puncte, urmat de românul Ion Bîrăescu cu 4½ p. și sovieticul Kisnev — 3 p. În runda a 6-a, Bîrăescu l-a învins pe Kulikowski, iar Belczik a remizat cu Erenfeit.

NOU LIDER ÎN RALIUL MONTE CARLO

Din cauza timpului nefavorabil, ninsoare abundentă care a blocat unele șosele, ciocniri între mașini, numai 60 de echipaje au terminat parcursul comun Monaco—Vals Les Bains — Uriage — Monaco. În probele speciale ale acestui parcurs poleiul a pus și el la grea încercare pe concurenți. În clasament conduce acum suedezul Ove Andersson, urmat de francezul Therier și italianul Munari. Liderul pilotează o mașină Renault Alpine. În timpul acestei probe, cîteva echipaje au derapat și s-au prăbușit într-o prăpastie, dar piloții au scăpat numai cu cîteva răni ușoare.

ÎN C.C.E. LA BASCHET : IGNIS VARESE — DINAMO BUCUREȘTI 84—60

VARESE, 24 (prin telefon). În meciul de baschet disputat în localitate, în cadrul sferturilor de finală ale C.C.E., echipa **Ignis,** deținătoarea trofeului, a cîștigat în fața formației **Dinamo București** cu scorul de 84—60.

Redacția și administrația : București, str. Vasile Conta nr. 16 ; telefoane : centrala 11.10.05, secția corespondenți 11.51.09, interurban 72 și 286 ; telex ; sportrom buc. 189. Tiparul I. P. „Informația". București 40 368

Biblioteca municipală Târgu-Mureș

LA MULȚI ANI, iubite tovarăşe CEAUŞESCU!

PROLETARI DIN TOATE ȚĂRILE, UNIȚI-VĂ!

Sportul

ZIAR AL CONSILIULUI NAȚIONAL PENTRU EDUCAȚIE FIZICĂ ȘI SPORT

ANUL XXIX — Nr. 7305 | 4 PAGINI 30 BANI | Vineri 26 ianuarie 1973

ŞEDINȚA COMUNĂ A COMITETULUI EXECUTIV AL C.C. AL P.C.R., CONSILIULUI DE STAT ŞI CONSILIULUI DE MINIŞTRI CONSACRATĂ SĂRBĂTORIRII TOVARĂŞULUI NICOLAE CEAUŞESCU

Tovarăşul Nicolae Ceauşescu, secretar general al Partidului Comunist Român, preşedintele Consiliului de Stat al Republicii Socialiste România, a fost sărbătorit joi seara, într-un cadru solemn, în şedinţa comună a Comitetului Executiv al C.C. al P.C.R., Consiliului de Stat şi Consiliului de Miniştri, cu prilejul împlinirii a 55 de ani de viaţă şi patru decenii de activitate revoluţionară în rîndurile partidului.

Sînt prezenţi tovarăşa Elena Ceauşescu, tovarăşii Ion Gheorghe Maurer, Manea Mănescu, Paul Niculescu-Mizil, Gheorghe Pană, Virgil Trofin, Ilie Verdeţ, Maxim Berghianu, Gheorghe Cioară, Florian Dănălache, Constantin Drăgan, Emil Drăgănescu, Janos Fazekas, Petre Lupu, Dumitru Popescu, Leonte Răutu, Gheorghe Stoica, Vasile Vilcu, Ştefan Voitec, Iosif Banc, Petre Blajovici, Cornel Burtică, Miron Constantinescu, Mihai Dalea, Miu Dobrescu, Aurel Duca, Mihai Gere, Ion Iliescu, Ion Ioniţă, Vasile Patilineţ, Ion Stănescu, Mihai Telescu, Iosif Uglar, Richard Winter, Ştefan Andrei, Ion Dincă, Ştefan Peterfi, vicepreşedinte al Consiliului de Stat, membrii Consiliului de Stat şi ai guvernului.

Tovarăşul Ion Gheorghe Maurer a dat citire mesajului adresat tovarăşului Nicolae Ceauşescu de Comitetul Central al Partidului Comunist Român, Consiliul de Stat şi Consiliul de Miniştri ale Republicii Socialiste România.

Înmînînd tovarăşului Nicolae Ceauşescu acest mesaj, tovarăşul Ion Gheorghe Maurer îl îmbrăţişează îndelung cu căldură.

Răspunzînd, tovarăşul Nicolae Ceauşescu a mulţumit pentru sentimentele calde exprimate, pentru aprecierile la adresa activităţii sale.

Conducătorii de partid şi de stat, toţi cei prezenţi au adresat apoi felicitări secretarului general al partidului, i-au urat viaţă îndelungată, sănătate şi fericire, succese tot mai mari în munca de cea mai înaltă răspundere în fruntea partidului şi statului, spre binele şi propăşirea naţiunii noastre socialiste.

În încheierea solemnităţii, tovarăşul Nicolae Ceauşescu s-a întreţinut, într-o atmosferă însufleţită, plină de căldură, cu cei prezenţi, care au închinat un pahar de şampanie în sănătatea sa, urîndu-i încă o dată „La mulţi ani".

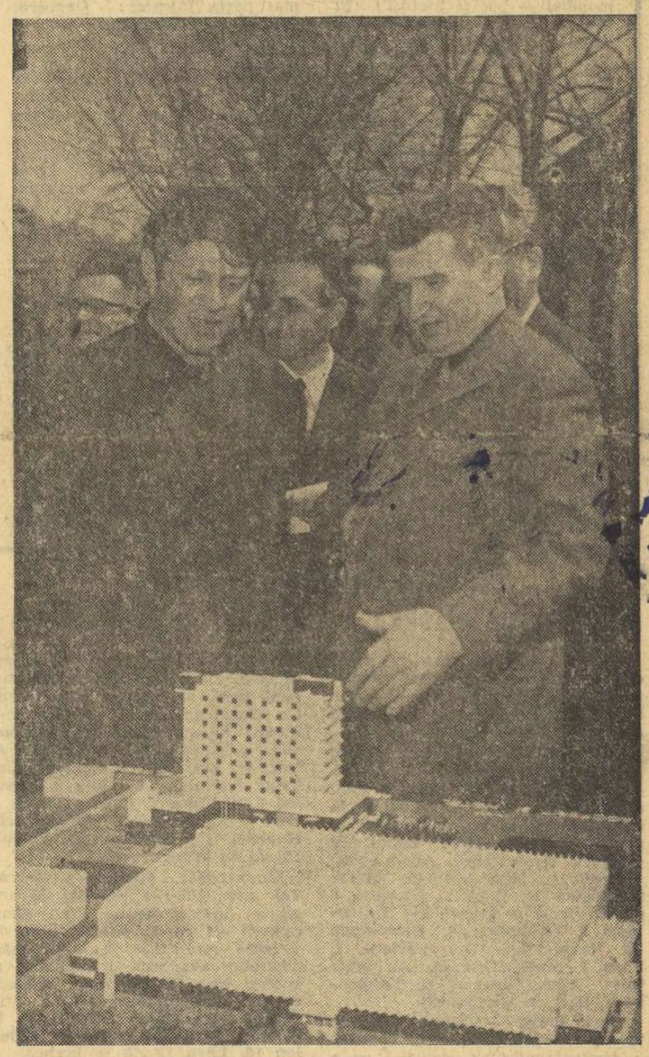

În faţa machetei Palatului de gheaţă de la Miercurea Ciuc, devenit din vis realitate pentru patinatorii şi hocheiştii noştri

„...puteţi fi siguri, dragi tovarăşi şi prieteni, că întreaga mea viaţă este închinată poporului pe care-l voi servi cu credinţă în orice împrejurări, cauzei partidului, cauzei comunismului".

NICOLAE CEAUŞESCU

INDRUMĂTORUL NOSTRU ÎNŢELEPT ŞI NEOBOSIT

Ţara întreagă sărbătoreşte astăzi aniversarea celui mai înţelept conducător pe care l-a avut vreodată România, călăuză neobosită, sigură, a poporului nostru pe calea prosperităţii multilaterale. Tovarăşul Nicolae Ceauşescu, predestinat de istorie să facă istorie nouă, se înscrie prin emoţionanta sa biografie în rîndurile celor mai cunoscute personalităţi mondiale.

A fost o mare şansă pentru România să plămădească din zbuciumul ei secular un asemenea militant politic cum este tovarăşul Nicolae Ceauşescu, conducător iubit şi stimat în ţară, admirat peste hotare. Dintr-un tînăr deosebit de înzestrat s-a dezvoltat la flacăra dragostei de patrie, de popor, de progres, s-a călit la lumina marxism-leninismului şi la şcoala partidului comunist un bărbat a cărui vigoare şi înţelepciune sînt în atenţia cotidiană a poporului nostru şi în stima lumii.

Pentru toate generaţiile din ţara noastră, tovarăşul Nicolae Ceauşescu este un exemplu de muncă, de activitate neobosită în slujba partidului şi a poporului, un model de patriot, de internaţionalist, de vizionar, de comunist care pune tot ce are mai bun în slujba colectivităţii.

Cît de emoţionante au fost aceste zile premergătoare aniversării de la 26 ianuarie, tovarăşul Nicolae Ceauşescu, secretarul general al Partidului Comunist Român, preşedintele Consiliului de Stat al Republicii Socialiste România, împlineşte 55 de ani, aniversare ce coincide cu împlinirea a 40 de ani de activitate în mişcarea revoluţionară, comunistă. Împlinirea acestor aniversări este profund semnificativă, pentru că viaţa tovarăşului Nicolae Ceauşescu s-a contopit în cel mai înalt grad cu lupta pentru măreţele idealuri ale eliberării naţionale şi sociale a poporului din rîndurile căruia s-a ridicat, pentru înflorirea României socialiste, pentru triumful cauzei socialismului şi a păcii în întreaga lume.

...La 26 ianuarie 1918, la Scorniceşti, o veche aşezare din judeţul Olt, în casa ţăranului Andruţă Ceauşescu, vedea lumina zilei Nicolae Ceauşescu. Era al treilea copil dintr-o familie care avea să numere zece.

Deşi bătrînii îşi învăţători îşi amintesc şi astăzi cît de sîrguincios şi dornic de învăţătură era Nicolae, la vîrsta de unsprezece ani el a fost nevoit să împărtăşească soarta din acel timp a atîtor copii din familii numeroase şi cu pămînt puţin: a plecat la oraş în căutare de lucru. Lucrînd în diferite ateliere şi fabrici din Bucureşti, devine un participant frecvent la adunările muncitorilor la cluburile sindicale. Acolo luau adesea cuvîntul muncitori comunişti. De la ei şi prin ei, Nicolae Ceauşescu începe să cunoască ideile şi ţelurile de luptă ale comuniştilor.

1933 este un an care marchează pentru totdeauna viaţa tînărului Nicolae Ceauşescu: este anul intrării în mişcarea comunistă, căreia avea să-i dedice, cu pasiune, devotament şi energie ciocotitoare, întreaga sa viaţă, toate forţele şi capacitatea de muncă. În acest an intră în Uniunea Tineretului Comunist, devenind un activist de bază al organizaţiei din Bucureşti. Din acelaşi an este membru al Partidului Comunist Român. În iunie, la conferinţa luptătorilor antifascişti, ca reprezentant al tineretului democratic din Capitală, este ales în Comitetul Naţional Antifascist, organizaţie legală înfiinţată din iniţiativa P.C.R. Anul 1933 reprezintă, totodată, pentru tînărul Nicolae Ceauşescu şi prima „cunoştinţă" cu metodele de represiune ale regimului burghezo-moşieresc. În noiembrie, la vîrsta de 15 ani, este arestat pentru „îndemn la grevă" şi răspîndire de afise contra „ordinei statale".

În iunie 1934, la Craiova se desfăşura procesul conducătorilor luptelor ceferiştilor şi petroliştilor. Delegat de muncitorimea din Capitală, tovarăşul Nicolae Ceauşescu se prezintă la Craiova pentru a depune în faţa instanţei protestele împotriva acestei represiuni judiciare. Arestat de organele de siguranţă, tînărul comunist impresionează pe anchetatori prin declaraţiile sale curajoase, gestul temerar de solidaritate cu cei arestaţi, orizontul politic larg şi energia cu care demasca regimul de exploatare la care erau supuşi muncitorii din România.

Ianuarie 1936. Începutul noului an înseamnă pentru tovarăşul Nicolae Ceauşescu, care activa ca secretar al Comitetului regional U.T.C. Prahova, o nouă arestare. După o perioadă de detenţiune în Arestul Central din Braşov, este transferat într-una din cele mai temute închisori — Doftana, veritabilă Bastilie românească.

În decembrie 1938, la ieşirea din închisoare, tovarăşul Nicolae Ceauşescu reînnoadă rapid firul activităţii sale revoluţionare, ac-

(Continuare în pag. a 4-a)

SCUMPE TOVARĂŞE CEAUŞESCU,

La a 55-a aniversare a zilei de naştere şi la împlinirea a 40 de ani de la intrarea ta în mişcarea muncitorească şi în rîndurile partidului, Comitetul Central al Partidului Comunist Român, Consiliul de Stat şi Consiliul de Miniştri îţi adresează din toată inima un fierbinte salut comunist şi cele mai calde felicitări.

Cu prilejul acestei duble sărbătoriri, partidul şi guvernul, clasa muncitoare, ţărănimea, intelectualitatea, toţi cetăţenii patriei noastre socialiste aduc un vibrant omagiu activităţii tale îndelungate de eminent militant revoluţionar, contribuţiei deosebite pe care ai dat-o la lupta pentru eliberarea naţională şi socială a poporului român, pentru promovarea intereselor fundamentale de progres şi prosperitate ale naţiunii noastre, pentru triumful măreţei cauze a socialismului şi comunismului pe pămîntul României.

Patriot şi revoluţionar înflăcărat, profund devotat clasei muncitoare, poporului din rîndurile căruia te-ai ridicat, ai luat parte din cea mai fragedă tinereţe la lupta comuniştilor, a celor mai înaintate forţe ale naţiunii, pentru libertate şi dreptate socială. Înfruntînd cu neînfricare represiunile poliţieneşti şi teroarea burghezo-moşierească, ai participat activ la luptele conduse de partid pentru răsturnarea regimului de exploatare şi asuprire, pentru eliberarea ţării şi instaurarea puterii populare — dînd în fiecare împrejurare, un minunat exemplu de curaj revoluţionar şi fermitate în aplicarea liniei politice a partidului, de dăruire totală pentru cauza libertăţii şi fericirii poporului. Este cunoscută contribuţia ta de mare însemnătate la lupta partidului şi a poporului nostru împotriva fascismului, şi prin aceasta la marea bătălie desfăşurată de forţele democratice şi progresiste din întreaga lume pentru izbăvirea omenirii de pericolul fascist.

În anii de după 23 August 1944, împreună cu ceilalţi conducători ai partidului, ai desfăşurat cu energie şi elan revoluţionar o intensă activitate pentru organizarea şi mobilizarea maselor populare în marile bătălii pentru cucerirea şi consolidarea puterii politice, pentru reconstrucţia ţării şi dezvoltarea ei pe calea socialistă. Preţuim în mod deosebit contribuţia de seamă ce ai adus în această perioadă de luptă şi muncă eroică la elaborarea şi aplicarea politicii de industrializare, de cooperativizare a agriculturii, la formarea şi educarea armatei de tip nou a Republicii noastre — ca scut de nădejde al cuceririlor revoluţionare ale poporului — la întreaga operă de dezvoltare economico-socială a patriei. Congresele al IX-lea şi al X-lea, precum şi cele două Conferinţe Naţionale — care au avut loc în perioada de cînd muncesti ca secretar general al partidului, şi la reuşita cărora ai avut un rol esenţial — au promovat un profund spirit înnoitor în întreaga viaţă social-politică a ţării şi au dinamizat puternic energiile şi forţele creatoare ale poporului, inaugurînd perioada cea mai fertilă şi mai bogată în realizări din întreaga dezvoltare postbelică a României. Poporul întreg îţi cunoaşte şi apreciază munca neobosită în fruntea partidului şi statului, contribuţia ta de prim-ordin la elaborarea măreţului program de făurire a societăţii socialiste multilateral dezvoltate, la stabilirea direcţiilor de dezvoltare în perspectivă a societăţii româneşti.

Sînt bine cunoscute şi preţuite de fiecare comunist, de fiecare cetăţean al patriei, eforturile tale pentru întărirea continuă a alianţei muncitorilor, ţăranilor, intelectualilor, a unităţii şi frăţiei tuturor oamenilor muncii, fără deosebire de naţionalitate — temelia de granit a orînduirii noastre noi. Este, de asemenea, unanim apreciată consecvenţa cu care acţionezi pentru perfecţionarea continuă a organizării şi conducerii societăţii, a întregii vieţi sociale, pen-

(Continuare în pag. a 4-a)

Handbaliştii români, campioni mondiali ediţia 1970, primiţi la Palatul Republicii, decoraţi şi felicitaţi de preşedintele Consiliului de Stat, Nicolae Ceauşescu,

OM NOU AL TIMPURILOR NOI

Am stat de vorbă de mai multe ori cu secretarul general al partidului. Fiecare dintre întîlnirile cu el mi-a lăsat amintiri de neuitat. Totuşi, prima discuţie — era în decembrie 1965 — a însemnat pentru mine un eveniment cu adevărat extraordinar. M-a chemat atunci, tovarăşul Nicolae Ceauşescu, la sediul Comitetului Central pentru a se interesa despre situaţia atletismului românesc. M-a ascultat cu răbdare, mi-a pus întrebări, a comentat cu reală competenţă o seamă de aspecte privind dezvoltarea atletismului de masă şi de performanţă. Nu mult după această convorbire au fost luate măsuri care au dus la asigurarea unor condiţii mai bune pentru practicarea acestui sport al sporturilor. Înţelegerea pe care a manifestat-o pentru atletism în general şi pentru activitatea mea în particular, căldura cu care mi-a urat succes în competiţiile la startul cărora aveam să mă prezint m-au impresionat profund. Alături de însuşirile de eminent conducător, de om politic, de bărbat de stat, tovarăşul Nicolae Ceauşescu le are pe acelea ale omului nou al timpurilor noi pe care le trăim.

Mă emoţionează gîndul că pot acum — cu prilejul împlinirii vîrstei de 55 de ani — să-i urez sănătate, mulţi ani de viaţă, fericire.

IOLANDA BALAŞ

maestră emerită a sportului, dublă campioană olimpică

ATENŢIE CARE MĂ ÎMBĂRBĂTEAZĂ

Aceste gînduri, pe care le încerc în clipa de faţă, mă însoţesc la prima mea apariţie pe terenul de întrecere, în acest an, departe de ţară, în S.U.A. Ştiu că mă aşteaptă momente dificile, de îndîrjită luptă sportivă, în faţa unor adversari de renume. Şi ştiu, totodată, că iubitorii de sport din patrie aşteaptă de la mine performanţe bune, pe măsura celor obţinute în sezonul trecut, sau şi mai bune.

Mărturisesc că tocmai acest sentiment, de a fi oriunde în lume înconjurat în permanenţă de interesul şi dragostea celor din patrie, îmi insuflă putere şi avînt, îmi dă aripi.

Dar, mai cu seamă, mă îmbărbătează gîndul că Omul care conduce destinele ţării, secretarul general al partidului nostru, este primul dintre aceia care acordă atenţie activităţii mele de sportiv. Tovarăşul Nicolae Ceauşescu a avut faţă de mine, de atîtea ori, cuvinte de laudă, de încurajare sau — cînd o meritam — de dreaptă dojană pentru insuccesele mele, fiindcă şi acestea au fost trecute pe răboj. Nu voi uita niciodată întîlnirile ce mi-au fost prilejuite cu iubitul nostru conducător, de la care am avut totdeauna de învăţat.

Îi mulţumesc Lui, partidului şi ţării întregi pentru tot sprijinul acordat. Şi îi urez tovarăşului Nicolae Ceauşescu, cu prilejul zilei de naştere, mulţi ani fericiţi!

ILIE NĂSTASE

maestru emerit al sportului
Cîştigătorul Marelui Premiu FIBT şi al Turneului campionilor 1972

Omaha (S.U.A.)
24 ianuarie

BASCHET

DUPĂ MECIUL STEAUA — JUGOPLASTIKA

JUCĂTORII DE REZERVĂ - O PROBLEMĂ ACUTĂ PENTRU ECHIPELE NOASTRE FRUNTAȘE

Din nou publicul bucureștean amator de baschet a avut ocazia să urmărească o întrecere spectaculoasă, de bun nivel tehnic. Prilejul a fost oferit miercuri seară, în sala Floreasca, unde echipele **Steaua** și **Jugoplastika Split**, evoluînd în etapa a doua a sferturilor de finală ale Cupei cupelor, au creat o întîlnire deosebit de atrăgătoare, un meci-propagandă, o dispută splendidă pentru care jucătorii ambelor formații au fost deseori răsplătiți cu aplauze la scena deschisă. Și de data aceasta s-a adeverit că atunci cînd se înfruntă două team-uri redutabile, cum sînt Steaua și Jugoplastika, baschetul nu are decît de cîștigat, ceea ce nu este puțin lucru. Și cînd spunem aceasta ne gîndim că nu puțini vor fi tinerii care vor fi atrași să practice sportul cu mingea la coș, tocmai datorită partidelor susținute de Dinamo și Steaua în cupele europene. În același timp, nu putem să nu ne exprimăm regretul că promisiunea făcută, cîndva, de federația de specialitate, de a acorda gratuitate celor mai buni minibaschetbaliști, a rămas o simplă promisiune, deși în sala Floreasca mai erau suficiente locuri pentru viitorii baschetbaliști de performanță.

Revenind la meciul propriu-zis, vom sublinia, în primul rînd, valoarea tehnică la care s-a ridicat, în acest sens cifrele fiind edificatoare. Într-adevăr, să realizeze 57,80% (Steaua) și 58,10% (Jugoplastika) la aruncările din acțiune, 72,20% (Steaua) și 80% (Jugoplastika) la aruncările libere, să obțină un procentaj de 86,60% (Oczelak) din 15 aruncări din acțiune, nu este la îndemîna oricui. Chiar și numărul greșelilor de tehnică (7 Steaua, 10 Jugoplastika) vorbește despre nivelul întîlnirii, în care bucureștenii au repurtat un succes de prestigiu pentru palmaresul lor internațional, în fața unei echipe finaliste a ultimei ediții a C.C.E.

De altfel, deși înfrînți, baschetbaliștii din Split au demonstrat că reputația de care se bucură este pe deplin meritată, ei impresionînd prin tehnica unor jucători (Ratko Tvrdici s-a dovedit un adevărat virtuoz), omogenitatea lotului, capacitate de recuperare sub panouri (17 mingi față de 8 ale formației Steaua) și puterea de luptă care le-a permis să refacă, în două rînduri, diferențe apreciabile.

Steaua, repetăm, a cucerit o victorie onorantă, pentru care, indiferent de rezultatul final al meciului (al cărui retur va avea loc la 31 ianuarie, la Split) merită felicitări, deoarece a depășit un adversar evident mai bine cotat pe plan internațional, cu performanțe de răsunet în baschetul european. Din păcate, însă, din nou s-a dovedit că și cele mai bune formații românești se bazează doar pe cinci-șase jucători, prea puțini față de solicitările fizice și nervoase pretinse de baschetul modern, în care agresivitatea în apărare și rapiditatea acțiunilor ofensive devin, la un moment dat, istovitoare pentru „5"-ul din teren. Disputele din cadrul cupelor europene au dezvăluit mai limpede decît oricînd slăbiciunile formațiilor românești la capitolul omogenitatea loturilor și credem că această problemă capitală va fi examinată minuțios (și rezolvată) în vederea confruntărilor din edițiile viitoare ale C.C.E. și Cupei cupelor.

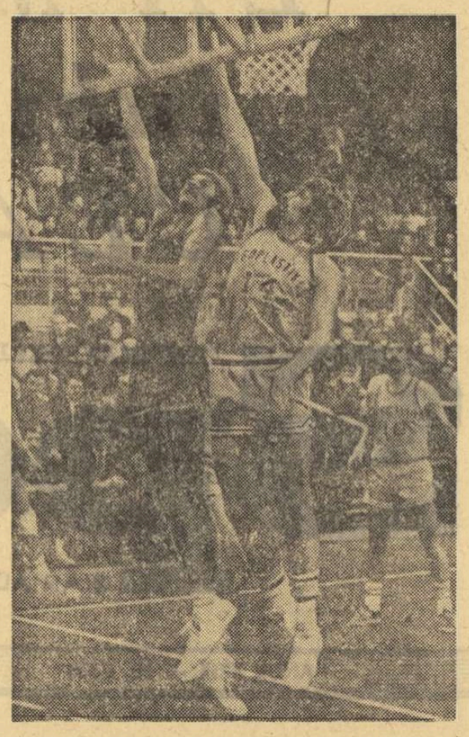

Oczelak înscrie un nou coș, deși intervenția masivului Prug era destul de hotărîtă
Foto: Dragoș NEAGU

În sfîrșit, nu știm dacă Oczelak (al cărui aport a fost incontestabil) are remușcări pentru faultul tehnic cu care a fost sancționat (al treilea), dar socotim că ar fi cazul să-și analizeze atitudinea disciplinară, să-și frîneze nervii și să evite ieșirea de genul celei din întîlnirea cu Jugoplastika. Un fault tehnic apropie eliminarea din teren și obligă pe antrenor să înlocuiască jucătorul în cauză, poate chiar atunci cînd are mai mare nevoie de el. Așa cum s-a petrecut miercuri cînd am dori să credem că Oczelak a plecat mîhnit pentru prejudiciul adus echipei sale.

D. STANCULESCU

RADIOGRAFIA MECIULUI

STEAUA: 64 aruncări din acțiune — 37 reușite (57,80%), 18 aruncări libere — 13 reușite (72,20%), 8 mingi recuperate, 5 mingi cîștigate, 7 mingi pierdute. **Oczelak**: 15 aruncări din acțiune — 13 reușite, 6 aruncări libere — 4 reușite; **Savu**: 14—6, 2—2, **Tarău**: 11—5, 8—6, **Dumitru**: 10—8, 0—0, **Gheorghe**: 7—2, 0—0, **Pîrșu**: 6—3, 0—0 **Ioneci**: 1—0, 0—0, **Baciu**: 0—0, 2—1.

JUGOPLASTICA: 55 aruncări din acțiune — 32 reușite (58,10%), 20 aruncări libere — 16 reușite (80%), 17 mingi recuperate, 3 mingi cîștigate, 10 mingi pierdute. **R. Tvrdic**: 15—11, 8—7, **Krstulovic**: 10—7, 8—7, **Solman**: 10—6, 0—0, **Manovici**: 8—3, 0—0, **Matura**: 6—2, 0—0, **Prug**: 5—3, 4—2, **D. Tvrdic**: 1—0, 0—0.

AUTODEPĂȘIRE!

Așadar, baschetbaliștii iugoslavi — „spaima" baschetului mondial — pot fi învinși! Și încă de o formație românească, adică de reprezentanta unui baschet care nu a prea strălucit în ultimii ani și care, parcă într-o senzațională resurecție, s-a concentrat, s-a mobilizat, și-a strîns rîndurile (mai bine mai tîrziu decît niciodată) pentru a-și dovedi nu numai viabilitatea pe planul performanțelor internaționale, ci și dreptul la un tratament mai bun.

Încă o dată, am înțeles — și am văzut, pentru că a fost parcă o demonstrație — ce înseamnă pentru o echipă momentele mari, de cumpănă, situație ce poate fi resimțită și într-o disciplină întreagă. Am văzut pe jucătorii formației Steaua evoluînd nu numai cu cele mai bune însușiri cu care sînt dăruiți, ci și în permanentă tentativă de a se autodepăși, efectuînd minuni de prestidigitație, uzînd de subtilități care nu le erau proprii. Pîrșu a fost un spiriduș calm și eficace, capabil de uluitoare decizii de moment, susținut în inventivitate de un asistent nu mai puțin talentat: Dumitru. Oczelak s-a întrecut pe sine în eleganța balistică, pe drumul — trasat parcă cu compasul — al balonului spre coș; păcat că stînd mereu în bătaia tunurilor adverse, nu și-a putut păstra întreaga capacitate fizică.

Victoria doar la 7 puncte diferență asupra formației care cuprindea doi internaționali iugoslavi (Ratko Tvrdici și Solman) nu e liniștitoare, dar rămîne totuși o victorie. Ea putea fi mai substanțială dacă ar fi fost exploatate mai bine momentele de maximă distanțare: 24—7 și 64—46.

Duelul galeriilor, uneori foarte sportiv, alteori nepoliticos, ne-a reamintit problema suporterilor unei echipe și ne-a făcut să regretăm că la evoluția formației Steaua au lipsit din sală tocmai cei mai îndreptățiți susținători ai ei. Nu-i vorbă, nici organizatorii n-au prea făcut eforturi să-și încinte publicul...

Victor BĂNCIULESCU

În competițiile europene

STEAUA ROȘIE BELGRAD A ÎNVINS PE REAL LA MADRID!

Miercuri s-au disputat partidele din turul al II-lea ale sferturilor de finală ale C.C.E. și Cupei cupelor la baschet. Iată rezultatele și cîteva amănunte asupra partidelor:

C.C.E. — GRUPA B. **Ignis Varese — Dinamo București 84—60 (43—32)**. Deținătorii trofeului s-au dovedit net superiori, cîștigînd la scor. Dinamo nu a rezistat decît în prima repriză, cedînd destul de categoric după pauză. Au marcat: **Rusconi 4, Meneghin 15, Morse 24, Bisson 14, Raga 21, Zanatta 6** pentru Ignis și **Cernea 9, Chivulescu 9, Georgescu 4, Diaconescu 12, Novac 17, Dragomirescu 2, Popa 7** pentru Dinamo. Au arbitrat: Aznar (Spania) și Langenbach (R.F. a Germaniei).

Slavia Praga — T.S.K.A. Moscova 79—94 (37—46). Campioana U.R.S.S. a dominat autoritar, cîștigînd cu o diferență apreciabilă. Cel mai bun jucător de pe teren: **S. Beloc (26)**. Au mai înscris: **Zarmuhamedov 20, Kovalenko 20, Petrakov 10, Edeșko 9, Miloserdov 6, Kovirkin 3** (T.S.K.A.) și **Zidek 32, Zednicek 16 Ruzicka 8, Ammer 6, Blazek 6, Konopasek 6, Sako 3. Hrraska 2** (Slavia).

GRUPA A. **Real Madrid — Steaua roșie Belgrad 74—77 (36—33)**. Cea mai mare surpriză a sferturilor de finală. La capătul unei partide extrem de disputate campionii Iugoslaviei, cu forțe mai proaspete în final, au obținut o neașteptată și prețioasă victorie în urma căreia șansele lor de calificare în turneul final au crescut considerabil. De remarcat că în acest meci **Steaua roșie** a jucat fără **Simonovici**, principalul ei realizator. Au înscris: **Brabender 9, Ramos 6, Corbalan 5, Rulan 16, Khim 9, Cristobal 2, Cabrera 7, Paniagu 20** de la **Real** și **Rakocevici 22, Sarjanovici 6, Kapicici 13, Slavnici 20, Vucinici 16** de la **Steaua roșie**.

Simmenthal Milano — Maccabi Tel Aviv 108—74 (48—34). Milanezii au impus jocului un tempo extrem de rapid, detașîndu-se din primele minute. Ei și-au mărit continuu avantajul, realizînd un succes care le dă mari speranțe de calificare în turneul final. Principalii realizatori: **Brumatti 30, Kenney 16** de la învingători, **Dunlop 16, Leya 12** de la învinși.

CUPA CUPELOR. **Spartak Leningrad — Mobilquatro Milano 72—57 (34—28)**. Meci echilibrat pînă în ultimele minute cînd baschetbaliștii din Leningrad s-au detașat la 15 puncte. S-au remarcat: **Arzamaskov 17, Volșov 14, Fedorov 14** (Spartak), respectiv, **Djura 17, Barlucci 16** (Mobilquatro).

Alte rezultate: **Daugava Riga — TFSE Budapesta 88—43 (45—21)** și **LKS Lodz — Geas Sesto San Giovanni 64—88 (34—43)** în C.C.E. (f): **Levski Spartak Sofia — Steaua roșie Belgrad 97—77 (49—38)** în Cupa cupelor (f).

HOCHEI

JUCĂTORII ROMÂNI ÎNVINGĂTORI ÎN R. F. a GERMANIEI

În cel de-al doilea joc al turneului pe care l-a întreprins în R.F. a Germaniei, echipa reprezentativă de hochei pe gheață a României a întîlnit o combinată alcătuită din jucători de la T.S.V. Peiting și E. V. Füssen (echipă de care fusese învinsă cu 6—4). Meciul, disputat la Peiting în fața a 1 500 de spectatori s-a încheiat cu victoria meritată a echipei române: 6—4 (4—1, 1—2, 1—1). Au înscris: Huțanu (2), Axinte, Pană, Ioniță, Costea, pentru selecționata română și Köpf (2), Golomb și Frenzel pentru gazde.

PATINAJ

„CUPA DINAMO BRAȘOV"

ORGANIZATORII ȘI-AU PĂSTRAT TROFEUL

TUȘNAD, 25 (prin telefon, de la trimisul nostru). — După cîteva zile de moină, joi, temperatura a înregistrat o bruscă scădere. Gerul, venit peste noapte, nu a putut însă înlătura toate sticăciunile provocate de dezgheț pistei și, astfel, întrecerile finale ale **„Cupei Dinamo Brașov**, au continuat tot pe un culoar, cel interior al inelului de gheață. Patinatorii au „alergat" și în această a doua manșă a competiției singuri pe pistă, care pe ici, pe colo, era acoperită de „ciuperci" cauzate de ger. Concurenții au mai avut de înfruntat, de asemenea, vîntul tăios, foarte rece.

Neobișnuiți cu un asemenea frig, viteziștii n-au mai fost în aceeași bună dispoziție, unii dintre ei „înghețînd" la... încălzire. Cei care au știut să se pregătească pentru start în funcție de condițiile atmosferice, au obținut și rezultate mai bune. Confirmînd forma în care se află, dinamoviștii brașoveni, organizatorii competiției, au dominat, cîștigînd trofeul pe care tot clubul lor l-a pus în joc. Proaspătul campion absolut **Vasile Coroș** precum și **Dan Lăzărescu** și **Carol Gomboș** au înregistrat pe distanța de 500 m timpi superiori întrecerilor primei zile. Și o surpriză: junioara **Eva Szigeti** (16 ani) a întrecut-o în proba de 500 m pe antrenoarea ei, cunoscuta patinatoare, Maria Țașnadi.

REZULTATELE MANȘEI A DOUA — băieți 500 m: 1. V. Coroș (Dinamo Brașov) 45,0; 2. D. Lăzărescu (S.C.M. Ciuc) 46,3; 3. C. Gomboș (Dinamo Brașov) 47,0; 1 000 m: 1. V. Coroș 1:34,6; 2. D. Lăzărescu 1:37,8; 3. Gh. Pop (Agronomia Cluj) 1:39,1; fete — 500 m: 1. Eva Szigeti (Șc. sp. M. Ciuc) 51,8; 2. Maria Țașnadi (S.C.M. Ciuc) 52,9, 3. Lidia Vaszi (S.C.M. Ciuc) 54.7; 1 000 m: 1. Maria Țașnadi 1:48,6 2. Eva Szigeti 1:52.5; 3. Lidia Vaszi 1:53,8. Poliationul sprinterilor a revenit Mariei Țașnadi și lui Vasile Coroș. Clasament general pe echipe: 1. Dinamo Brașov 125 p; 2. S.C.M. Ciuc 85 p; 3. Agronomia Cluj 67 p.

Tr. IOANIȚESCU

SÎMBĂTĂ ȘI DUMINICĂ, LA TUȘNAD: „CUPA ROMÂNIEI"

Stațiunea Tușnad va găzdui sîmbătă și duminică, o nouă și importantă competiție de patinaj viteză: **„Cupa României"** ediția 1973. În program figurează poliationul mic pentru seniori și juniori I. Seniorii vor „alerga" pe distanțele de 500, 1500, 3000 și 5000 m, iar senioarele și juniorii vor concura la probele de 500, 1000, 1500 și 3000 m.

SIBIUL VA GĂZDUI O MARE DEMONSTRAȚIE DE PATINAJ ARTISTIC

La cererea amatorilor de sport din Sibiu, simbătă și duminică se va organiza pe patinoarul artificial din localitate o interesantă demonstrație de patinaj artistic. La cele două reuniuni vor fi prezenți cei mai buni patinatori din București și Brașov. Dintre sportivii care și-au anunțat participarea la festivalul din Sibiu, amintim pe **Doina Mitricică**, campioană absolută a țării, **Silvana Suciu**, campioană la figuri libere, **Beatrice Hușțiu** și **Dan Săveanu**, cîștigătorii probei de perechi la campionatele naționale, **Ion Mircea, Klaus Schell** și **Mariana Chițu.**

★

În zilele de 16 și 18 februarie va avea loc pe patinoarul artificial din Miercurea Ciuc ediția 1973 a campionatului național de patinaj artistic rezervat copiilor.

SCHI

CONCURSURI... CONCURSURI

În satul Șirnea a avut loc concursul de schi fond rezervat copiilor și dotat cu „Cupa Șirnea". La startul întrecerii au fost prezenți 118 sportivi și sportive din cele mai puternice centre de schi din județul Brașov, precum, și reprezentanți ai școlilor din Moeciu, Sohodol, Moeciu de Sus și Dîmbovicioara — Argeș.

Ajunsă la a V-a ediție, competiția s-a bucurat și de prezența unui numeros public, care a aplaudat cu multă căldură evoluțiile promițătoare ale tinerilor schiori. IATĂ CÎȘTIGĂTORII: **băieți 1 km: Marian Cioacă** (Centrul Șirnea); **3 km: Ioan Munteanu** (Șc. sp. Rîșnov); **4 km:** Ioan Cimpoia (Șc. sp. Rîșnov). **Fete, 2 km:** Mimi Oncioiu (Fundata); **3 km:** Marcela Nila (Fundata).

N. FRUNTEȘ — coresp.

★

La Gheorgheni s-a disputat faza județeană (Harghita) a campionatului național de schi fond pentru juniori. Ninsoarea abundentă a făcut ca antrenorii să găsească cu dificultate cele mai bune combinații pentru ceruirea schiurilor, dar cu toate acestea tinerii sportivi au realizat în unele probe rezultate meritorii. Cele mai multe titluri au fost cucerite de schiorii de la Școala sportivă din Gheorgheni (antrenori **A. Elekeș** și **A. Gyulai**). IATĂ REZULTATELE: **Copii: fete, cat. II 2 km:** 1. Katalin Peter (M. Ciuc), 2. Ileana Stan (Toplița), 3. Georgeta Runcan (Toplița); **băieți cat II 3 km:** 1. Gyula Kiss (Gheorgheni) 2. Laszlo Csilip (M. Ciuc), 3. Csaba Palko (Gheorgheni); **fete, cat I 3 km:** 1. Livia Vodă (Toplița), 2. Elisabeta Peter (M. Ciuc), 3. Ana Tătar (Toplița); **băieți, cat. I 4 km:** 1. Csaba Kolumban (Gheorgheni), 2. Laszlo Gyulai (Gheorgheni), 3. Vilmoș Sakacs (M. Ciuc); **junioare II 3 km:** 1. Vilma Todor (Gheorgheni), 2. Ileana Gegő (M. Ciuc); **junioare I 5 km:** 1. Iuliana Szekely (Gheorgheni), 2. Moni Simon (Gheorgheni) 3. Ileana Croitoru (Toplița); **juniori II 5 km:** 1. Bela Janossy (Gheorgheni), 2. Laszlo Markos (M. Ciuc), 3. Bela Toma (Toplița); **juniori I 10 km:** 1. Iosif Füstös (Gheorgheni), 2. Imre Tătar (Gheorgheni); **ștafete 3x3 km fete:** Miercurea Ciuc; **3x5 km băieți:** Miercurea Ciuc.

C. S. MALNAȘI-coresp.

JUDO

CAMPIONATELE INTERNAȚIONALE ALE ROMÂNIEI

ECHIPA BULGARIEI A SOSIT CU CEI MAI BUNI TINERI

Cei mai buni tineri judoka din țara noastră se vor prezenta sîmbătă dimineața la startul primei competiții de amploare a anului — **Campionatele internaționale ale României.** Pe saltelele instalate în sala Floreasca din Capitală ei se vor întrece cu unii dintre cei mai buni judoka din Europa. Este vorba de tinerii concurenți din **Uniunea Sovietică, R.D. Germană** și **Bulgaria.**

În vederea acestei importante competiții, reprezentanții țării noastre au făcut intense pregătiri. Cei doi antrenori ai lotului național, **Gheorghe Donciu** și **Constantin Bogdan**, și-au trecut elevii prin numeroase randorii (exerciții de luptă fără decizii), dar n-au lipsit nici shiaiurile (meciuri la capătul cărora au fost desemnați învingătorii). După cum se vede și din secvența foto (de mai jos) tinerii noștri competitori au fost nevoiți să facă față unor procedee de antrenament de loc ușoare. **„Nu știu dacă am găsit cele mai potrivite „rețete" de pregătire** — ne spunea ieri antrenorul Donciu — **dar sînt, în schimb, convins că toți tinerii din lotul pe care îl vom prezenta la aceste întreceri dispun de o apreciabilă condiție fizică. Aceasta le va permite să atace cu mai mult curaj și să se descurce mai bine dacă se vor afla în poziții dificile. Să sperăm însă că ei vor ști să și evite din timp situațiile critice pentru a nu mai avea nevoie să apeleze la resursele fizice".**

Iată, acum, cîteva amănunte despre oaspeți. Ieri după-amiază a sosit lotul Bulgariei, iar seara concurenții sovietici. Antrenorul concurenților bulgari, **Bojik Slatkov**, ne-a răspuns cu amabilitate la cîteva întrebări.

— **Ce sportivi ați deplasat la aceste campionate?** — l-am întrebat mai întîi pe interlocutorul nostru.

— De la început trebuie să precizez — ne-a spus Bojik Slatkov — că știu cît de dificilă este competiția pe care o organizează federația de specialitate din țara dv. De aceea am deplasat la București toți concurenții pe care vreau să-i verific înaintea campionatelor europene ce vor avea loc la începutul lunii martie în Belgia. La prima categorie de greutate 63 kg, l-am selecționat pe **Ivan Tanev**, clasat pe locul secund la campionatele noastre naționale de anul trecut, dar victorios în meciul de selecție dinaintea deplasării asupra campionului categoriei. Campionul național de juniori la categoria 70 kg, **Kălin Kălinov**, a fost mai bun decît campionul de tineret la aceeași selecție și, firește, Kălinov a întrunit sufragiile selecționării. La cat. 80 kg, voi prezenta doi concurenți: **Ilian Apostolov** și **Jeles Jelezov.** Și unul și altul dețin titluri de campioni naționali, de juniori sau de tineret. Apostolov a fost, de altfel, și la ediția de anul trecut a campionatelor țării dv. și s-a clasat pe locul doi. În ceea ce-i privește pe acești doi judoka, sînt sigur că, dacă sorții vor decide să se întîlnească, vom asista cu toții la un meci de mare luptă. La noi acasă ei au încheiat partidele de selecție la egalitate și, din această cauză, n-am vrut să favorizez pe nici unul dintre ei, aducîndu-i pe amîndoi la concursul de la București. În fine, la 93 kg, **Țoniu Atanasov** va încerca să demonstreze că justifică selecționarea, cu toate că s-a clasat doar pe locul trei la naționalele de anul trecut. Campionul, însă, este accidentat, iar cel care a ocupat locul secund a depășit vîrsta.

— **După cîte știm ați mai fost la aceste campionate. Ce părere aveți despre sportivii români?**

— Într-adevăr, acum vin pentru a treia oară. De asta v-am și spus la început că știu cît de dificilă este competiția. Ei bine, nu m-am referit numai la sportivii oaspeți. Mulți dintre tinerii judoka din România i-au învins pe elevii mei. Judo-ul din țara dv. a făcut pași destul de mari într-un timp relativ scurt.

Costin CHIRIAC

VOLEI

...ATUNCI ȘI CAMPIONATUL AR DEVENI MAI INTERESANT!

...Și iată, mai repede decît se bănuia, eliminate din „Cupa campionilor europeni" ambele cîștigătoare ale titlurilor naționale! Și Dinamo, ca și Rapid sînt acum în postura spectatorului care urmărește cu interes disputa.

Acest moment neplăcut, firește — readuce în primele rînduri discuția despre campionatele de volei, despre valoarea lor, despre modul lor de disputare. Două materiale publicate în ultima vreme la rubrica noastră, însoțite și de o serie de grăitoare cifre statistice, au avut darul să puncteze — și să exemplifice, totodată — cîteva constatări făcute cu prilejul disputării primei jumătăți a celor două competiții. Dar constatările amintite în respectivele articole nu sînt singurele. Și, de aceea, pentru a reliefa și alte probleme de fond ale voleiului nostru, (scoase în evidență și de recentele confruntări internaționale oficiale), revenim azi cu cîteva adnotări pe marginea întrecerii celor mai bune echipe masculine și feminine de volei.

Mai întîi, o constatare generală: **nivelul de joc în ambele campionate s-a situat sub cel demonstrat cu ani în urmă în România**, cauza principală fiind, după părerea noastră, **pregătirea și selecția.** Altfel spus, **exigența antrenorilor de la cluburi a scăzut, iar sportivii — cei mai mulți — nu mai au pentru volei aceeași pasiune demonstrată de generația pe care ne place s-o numim „de aur".** Existînd, deci, această carență, e normal ca nivelul valoric al campionatului să fie destul de scăzut. Ca un implacabil... lanț al slăbiciunilor, nici cele două reprezentative nu găsesc elementele necesare pentru selecție, iar echipele campioane — exemplele sînt vii în mintea oricui — părăsesc competițiile continentale imediat ce întîlnesc un adversar mai puternic.

Meciurile disputate astă toamnă au accentuat, încă o dată, criza acută de efective care există la unele echipe, ca și diferența vizibilă de valoare între primii 5—6 jucători și restul. Aproape nici un antrenor din diviziile A nu poate alinia un lot complet, compus din 12 jucători! Rapid făcea la un moment dat eforturi ca să adune șase voleibaliști; îmbolnăvindu-se Codoi, Dinamo a rămas în nouă jucători, dintre care destui în pragul vîrstei de 30 de ani. Și exemple se mai găsesc.

E adevărat, voleiul este un sport pretențios, care cere din partea celor ce-l practică stăpînirea perfectă a multor procedee tehnice, ceea ce se poate realiza doar prin antrenament intens și practică destul de îndelungată. În volei, se fac pași înainte după ani și ani de activitate, de muncă neîntreruptă. De aceea, i-am fericit pe cei doi antrenori de la Dynamo Berlin pentru materialul uman perfect dotat pentru volei ce-l au la dispoziție și ne-am întrebat, totodată: de ce nu pot alinia și antrenorii noștri 12 jucători sau 12 jucătoare la fel de omogene ca valoare și posibilități tehnice? Doar și la noi federația și cluburile se preocupă de problema juniorilor!

Așa cum am mai spus, campionatul nostru masculin — mai puțin cel feminin — este dominat de Dinamo București. Sub culorile acestui club activează cîțiva dintre cei mai buni voleibaliști din țară. În cele 11 partide ale turului, dinamoviștii n-au cunoscut înfrîngerea. Dar la prima confruntare internațională mai dificilă, 0—3 și 0—3! Dinamo are unele circumstanțe atenuante (oboseala jucătorilor după pregătirile pentru J.O. și participarea la J.O., lipsa unei reale perioade de refacere înaintea campionatului etc.), dar **la eliminarea echipei credem că au concurat și alți factori ce își au rădăcina în campionat.** Mai întîi, dacă cele mai bune elemente sînt la un singur club în mod firesc și victoriile interne sînt destul de ușor recoltate datorită, în special, diferenței de valoare. Automat voleibaliștii sînt cuprinși de o stare de autoliniștire, de autoîncredere exagerată în forțele proprii. Permanența lor selecționare în lot le anulează simțitor spiritul de răspundere față de pregătirile făcute la club., în fond le atenuează chiar interesul pentru volei. Or, **atunci cînd cel puțin două, trei echipe participă la lupta pentru titlu, nu numai că și campionatul devine mai interesant, dar și respectivele formații manifestă altă grijă pentru pregătirea lor, datorită confruntărilor dificile ce apar la orizontul întrecerii interne.** Însuși antrenorul formației campioane masculine, **George Eremia, ne spunea că: „Jucătorii de la Dinamo știu că nu pot fi înlocuiți pentru că nu există alte elemente care să le ia locul; de aici abateri de la disciplină și lucru de mîntuială la antrenamente, în special în privința pregătirii jocului de apărare".**

Mai sînt și alte situații care au concurat la această stare de lucruri în voleiul nostru de performanță. Nu printre ultimele am socoti și relațiile dintre cluburi, care — în multe cazuri — nu sînt cele de colaborare, de întrajutorare reciprocă.

Ne mulțumim, deocamdată, numai cu enunțarea acestui nedorit aspect al relațiilor dintre cluburi, factor care împiedecă asupra progresului voleiului nostru, care limitează numărul echipelor valoroase. Mai sînt desigur și alte probleme care ar merita să fie discutate, ceea ce ne propunem să facem în viitor.

Mircea TUDORAN

HANDBAL

ÎN TURNEUL FEMININ DE LA IAȘI

TEXTILA BUHUȘI A INVINS UNIVERSITATEA TIMIȘOARA: 13-12!

IAȘI, 25 (prin telefon, de la trimisul nostru). —

Prima reuniune a ultimului turneu de sală din cadrul diviziei feminine A de handbal a oferit celor 1 000 de ieșeni prezenți în Sala sporturilor, meciuri de luptă și cea mai mare surpriză a acestui campionat: înfrîngerea Universității Timișoara — campioană și lideră a clasamentului — în fața tenacei echipe Textila Buhuși.

PROGRESUL BUCUREȘTI — MUREȘUL TG. MUREȘ 9—9 (5—3)! Meci dramatic, încheiat cu un rezultat surpriză. Pierzînd un punct, Progresul și-a scăzut și mai mult cota șanselor de a supraviețui în prima divizie a țării. Și a fost la un pas de a înregistra un eșec total. Partida s-a situat la un nivel mediocru, ambele echipe (descompletate) practicînd un handbal fără orizont, anost. Bucureștencele au luat conducerea (2—1) abia în min. 15, dar în finalul primei reprize reușiseră să se desprindă: 5—2 (min. 24). Repriza a doua avea să fie, însă, foarte disputată. Handbalistele de la Mureșul au luptat cu disperare, le-au egalat pe bucureștence în min. 47 (8—8) și — spre surprinderea tuturor celor prezenți — au preluat conducerea cu 9—8 în ultimul minut de joc. Un 7 m salvator, transformat tocmai de **Eva Szebeni** (fostă jucătoare a Mureșului) a adus pe tabela de marcaj o echitabilă egalitate. Au marcat: **Eva Szebeni (4), Cornelia Popescu (2), Mariana Bivolaru (2), Aurelia Bogdan (1)** pentru Progresul București, **Ilona Simon (3), Rozalia Butta (3), Ana Birtalan (2)** și **Magda Mathe (1)** pentru Mureșul. Au arbitrat foarte bine **Gh. Lungu** (Brașov) și **Dumitru Puricâ** (Ploiești).

RULMENTUL BRAȘOV — VOINȚA ODORHEI 14—12 (6—6). Echipe de forțe egale, Rulmentul și Voința au oferit o partidă echilibrată, de mare luptă. Forma excelentă a **Irenei Oancea**, manifestată egal în atac și apărare, a înclinat însă balanța victoriei spre Rulmentul. Au înscris: **Irene Oancea (8), Doina Radu (4), Elena Florea** și **Iuliana Nako** cîte 1 pentru Rulmentul, respectiv **Magda Miklos (5), Maria Maghiari (2), Irina Teglaș (2), Iuliana Szasz (2)** și **Rozalia Balint (1).** Au arbitrat bine **Dumitru Gherghișan** și **Cassian Drăgan** (ambii din Iași).

RAPID BUCUREȘTI — CONSTRUCTORUL TIMIȘOARA 7—7 (3—5). Goana nebună după puncte își pune evident amprenta asupra jocurilor. Îndeosebi echipele aflate în disputa pentru evitarea locurilor din subsolul clasamentului sacrifică totul — și în primul rînd frumusețea jocului — pentru atingerea singurului țel pe care-l au: victoria. Este o constatare care nu se referă numai la acest meci, dar îl include în sfera lor. Am asistat, timp de 50 de minute, la o interminabilă luptă de uzură, la angajamente fizice nenumărate — sancționate sau nu — care ilustrau perfect paragraful din regulament referitor la fault. Rapid și Constructorul n-au reușit decît un vîrtej amețitor, în care mingea s-a lovit de jucătoare și de bare, iar jucătoarele între ele. Au înscris: **Julieta Crișu (3), Ana Stănișel (2), Jana Rusoiu** și **Vasilica Șerban** cîte 1 pentru Rapid respectiv **Maria Ștef (4), Natașa, Vezelici (2)**, și **Veronica Marcov (1).** Au arbitrat bine **Paul Radvany** (Cluj) și **Mihai Grebenișan** (Tg. Mureș).

UNIVERSITATEA TIMIȘOARA — TEXTILA BUHUȘI 12—13 (5—7)! Campioana țării înregistrează prima sa înfrîngere din acest campionat, în fața echipei din Buhuși, devenită mare specialistă în surprize de proporții. Deși a jucat mai bine decît în meciul cu F.I.F. Copenhaga, echipa din Timișoara n-a atins cota reală a valorii sale și a cedat mai ales pe planul dîrzeniei, într-o dispută palpitantă, din primul și pînă în ultimul minut de joc. Meritul jucătoarelor din Buhuși este acela că în afară de faptul că știu să joace handbal, se mobilizează în meciurile cheie susținute în compania fruntașelor clasamentului. Le felicităm pentru această prețioasă victorie și așteptăm de la ele și alte performanțe de același nivel. Din păcate acest derby nescontat, dar veritabil, a fost umbrit de un arbitraj necorespunzător, cu greșeli care nu se admit la un arbitru internațional, cum este experimentatul Constantin Căpățînă. Au marcat: **Emilia Munteanu (7), Viorica Vieru (3)** și **Rada Șerban (3)** pentru Textila Buhuși, respectiv **Nadire Ibadula (5), Cristina Metzenrath (3), Terezia Popa (2), Elena Onofraș** (1) și **Dorina Damian** (1). Au arbitrat (dacă se poate spune așa) **C. Căpățînă** și **T. Ene** (ambii din Buzău).

I.E.F.S. — UNIVERSITATEA BUCUREȘTI 10—9 (3—5). Deși nu a beneficiat de aportul celei mai bune jucătoare a sa (Doina Băicoianu a suferit o intervenție chirurgicală azi dimineață) I.E.F.S. a tranșat în favoarea sa întîlnirea derby cu Universitatea București, mai ales prin faptul că a știut să insiste în momentele cînd se afla în impas. Depășind handicapul din prima repriză, I.E.F.S. a egalat în min. 32 (5—5), a luat conducerea (7—6) în min. 42 și avea în ultimul minut de joc un avans de două goluri. În evidentă scădere de formă, sub valoarea sa obișnuită, Universitatea a dat o replică modestă. Au marcat: **Elena Frincu (3), Lucia Osman (2), Niculina Vasile (2), Cornelia Mohanu (1)** și **Natașa Rublenco** (1) pentru I.E.F.S. respectiv **Simona Arghir (3), Lidia Scorțescu (2), Doina Furcoi (2), Niculina Iordache** (1) și **Mirela Drzgoș** (1). Au arbitrat foarte bine **Varac Pelenghian** și **Marin Marin** (ambii din București).

Hristache NAUM

IN FAȚA FILEULUI

● De curînd s-a înapoiat din Polonia, unde a efectuat un turneu, echipa Școlii sportive din Sibiu, lidera seriei a III-a a Diviziei naționale școlare și de juniori. Elevele sibience au susținut șapte partide în cinci zile, partenere de joc fiind formația M.K.S. Varșovia (clasată pe locul secund în campionatul de junioare al Poloniei) și echipa Palatului Culturii din Varșovia. Sibiencele au cîștigat trei meciuri, pe celelalte pierzîndu-le la limită, cu 2—3. (Ilie Ionescu-coresp.).

● Vineri, simbătă și duminică, la Galați se dispută o interesantă competiție de volei masculin, la care vor lua parte formațiile bucureștene Steaua și Rapid, alături de Viitorul Bacău și, firește, Politehnica Galați.

● Duminică 28 ianuarie începe turul al doilea al campionatului național al juniorilor și școlarilor.

TRAGEREA EXCEPȚIONALĂ LOTO DIN 30 IANUARIE 1973

Prima tragere excepțională Loto din acest an, va avea loc la 30 ianuarie 1973 și va aduce participanților o bogată listă de premii: autoturisme DACIA 1300 și SKODA S 100, excursii în Polonia pe ruta Varșovia — Cracovia, excursii în Italia pe itinerarul Napoli—Roma — Capri — Amalfi — Sorento precum și numeroase premii în bani de valoare fixă și variabilă.

Participarea se face pe bilete de 2 lei, 5 lei și 15 lei varianta. Se mai poate participa pe variante combinate sau combinații „cap de pod". Luni 29 ianuarie ULTIMA ZI pentru procurarea biletelor.

● **Tragerea Loteriei în Obiecte** va avea loc la București în ziua de duminică 11 februarie 1973. Ea va consta din efectuarea a 17 extrageri separate. Biletele pot fi procurate de la unitățile proprii Loto—Pronosport, unitățile Comerțului de Stat și cele ale Cooperației de Consum. Procurați-vă din vreme biletele.

● Tragerea Loto de astăzi va fi televizată direct din Studioul de Televiziune cu începere de la ora 18.30.

● Astăzi și mîine sînt ultimele zile în care vă mai puteți depune buletinele pentru concursul Pronosport nr. 4 de duminică 28 ianuarie 1973. Programul acestui concurs este următorul: 1. Atalanta — Cagliari — pauză —; II; Atalanta — Cagliari — final —; III: Internazionale — Lazio — pauză —; IV. Internazionale — Lazio — final — V: Juventus — Bologna — pauză —; VI: Juventus — Bologna — final; VII: Palermo — Milan — pauză; VIII: Palermo — Milan — final —; IX: Ternana — Napoli — pauză —; X. Ternana — Napoli —. final —; XI: Fiorentina — Sampdoria; XII: Lanerossi — Torino; XIII: Roma — Verona.

fotbal

FARUL A ÎNCHEIAT „ETAPA TIMIȘUL DE SUS". CARE SÎNT PRIMELE CONCLUZII ?

Miercuri, fotbaliștii de la Farul au coborît de la Timișul de Sus, iar în drumul spre casă s-au oprit la Ploiești, unde au susținut un meci amical cu Petrolul (al doilea, după cel inaugural, cu Poiana Cîmpina). **Momentul a constituit, de fapt, încheierea perioadei de pregătire de la munte.**

Ce a însemnat pentru echipa constănțeană „etapa Timișul de Sus ?" Și-au realizat antrenorul și jucătorii săi obiectivele pe care și le-au propus la plecarea din Constanța ? Iată întrebări la care am ținut să aflăm răspunsul în convorbirea cu antrenorul **Petre Comăniță.**

— Ne propusesem, a început el, să stăm la Timiș 11—12 zile, dar condițiile excelente de lucru și acumulările realizate ne-au determinat să prelungim stagiul cu trei zile. Obiectivul vizat : realizarea unei pregătiri fizice generale, adică pregătirea de bază pentru viitorul sezon, dorită de toți mai bună decît anul trecut.

— Și care sînt rezultatele concrete ?

— Văzînd cum merg treburile, am sporit, din mers, volumul de lucru. De la cei 75 km de alergare, normă fixată ca obligatorie pentru toți jucătorii, am ajuns la un total de 83 km, dintre care 10 km de sprinturi, în serii de cîte 800 m. Normele de control și rezultatele testelor medicale făcute la sfîrșitul perioadei ne-au arătat că adaptarea la efort s-a făcut în condiții optime, ca și îmbunătățirea sistemului respirator, capitol cam deficitar în perioada competițională din toamnă. La Timiș, au fost două cicluri săptămînale foarte bune, de care sînt mulțumit.

— Cum s-au comportat jucătorii ? Au acuzat vreo stare de oboseală ? Care dintre ei ?

— Gradarea efortului a fost corespunzătoare și în zilele de maximă intensitate, mai ales, nimeni nu a reclamat o asemenea stare. N-a fost nici un caz de febră musculară. Să vă mai spun un lucru : critica din revista FOTBAL i-a ambiționat, de pildă, pe Caraman și Tănase, care au fost, apoi, mai mereu în fruntea plutonului. Deci, resurse existau ! La Timiș, ne-am dat seama că efortul poate fi realizat la nivel maxim, dacă sînt condiții optime de pregătire. De joi, ne vom întoarce acasă. ACUM TOTUL VA DEPINDE DE JUCĂTORI. PRINTR-UN PROGRAM EXTRASPORTIV RIGUROS, EI TREBUIE SĂ PĂSTREZE TOT CE AU ACUMULAT, PENTRU CĂ ALTFEL, DEGEABA AM LUCRAT.

— Care e programul, în continuare ?

— Pînă la 4 februarie, antrenamente la Constanța, pentru pregătire fizică specifică ; îmbunătățirea procedeelor tehnice și realizarea ideii tactice de joc. De la 5 februarie, vom pleca în Liban, pentru un turneu de cîteva jocuri, moment în care, va reveni la echipă și Hașoti.

— Care a fost reacția lui Antonescu cînd a aflat noua componență a lotului național ?

— Desigur, a fost afectat de renunțarea la serviciile lui, dar s-a pregătit de atunci cu și mai multă ambiție. Antonescu nu consideră încheiată întrecerea sa cu fundașii centrali din actualul lot național. Dorește să confirme acest lucru în meciurile de campionat, ca de altfel toată echipa, în fața căreia stă un retur greu.

Constantin ALEXE

CELE 42 DE SECUNDE...

Cine-și mai aduce aminte ce striga Clay, în urmă cu doi ani, la cabină, înainte de a intra în ring ? Vă spun eu, dac-ați uitat. Striga așa : „La dracu' cu experții ! Îi fac praf pe uritul ăla cu picioare late !" Cine-și mai aduce aminte cum a fost caracterizat Joe Frazier, după ce l-a învins pe Clay ? Precis c-ați uitat. „Uritul acela cu picioare late" a fost denumit — rog a nu se ride ! — „o forță a naturii". Clay se zicea că e „inteligența", Frazier era „o stîncă nemaipomenită", „o forță a naturii". Chiar subsemnatul, cu mîna lui, a scris așa. Au fost suficiente 4 minute, nici măcar 5, și vorbele acestea au murit. Nu mai avem ce face cu ele. „Forța naturii" s-a dovedit și ea o natură umană, nu o stîncă. Știu cîte rele se pun pe seama boxului. Voi spune însă — spre întîritarea acestor umaniști — că puține sporturi pun în evidență, cu atîta duritate și simplitate, adevăruri esențiale despre om. Boxul, tocmai boxul, cricit de sălbatic și violent pare, trebuie privit cu ceva mai multă filozofie decît — să zic așa — golful sau alte sporturi pașnice. Nu vreau să șochez pe nimeni, dar pentru mine boxul — cu lumea lui nebună, cu cruzimile sale, chiar cu grozăviile lui, nu mai spun de bancurile lui — e un cristalin izvor de înțelepciune, e un rai pentru o bună observație a naturii umane.

Ca dovadă că tot ce a fost mai frumos, mai patetic, mai adînc în acest evident și scurt masacru n-a ținut de pumni și singe. A fost — după părerea mea — privirea îndelungă dintre Foreman și Frazier, înainte de a se lovi. Scenă cu totul extraordinară — Foreman privindu-l drept în ochi pe Frazier, deloc cu ură, nici cu dispreț, nici cu furie, ci cu o inspirație gravă de vrăjitor care caută necontenit secretele lumii. Ce secret are acest om, din fața mea ? — se întreba chalangerul, și — cu o intuiție la fel de inspirată — regizorul transmisiei a lăsat ca această imagine să dureze cît mai mult. Un critic literar român, deci un om care se pricepe mai bine decît noi în ale emoției și în ale artei, a fost atît de fascinat de privirea lui Foreman, încît la reluarea meciului, noaptea, s-a decis să cronometreze acest prim-plan. El a durat enorm : 42 de secunde ! Eu cred că atîta a durat și meciul — cît această privire. Restul — să fiu iertat — a fost în afara problemelor noastre curente, și ce-ai fi putut spune ? Nici eu n-aș fi transmis altfel decît Paul Ochialbi (ochi care l-a indicat din timp pe Foreman !), dacă m-ar ține puterile : sacadat, gîfîit, fără artificii de vocabular, vizibil emoționat de cele două forțe ale naturii. Fie vorba între noi, Foreman nu i-a permis lui Frazier să intre în ritm, de ce le-ar fi permis comentatorilor să-și tragă sufletul ?

Acum vine partea cealaltă, de după dramă — comedia ; adică vorbele, discuțiile, chibiții. Marile întrebări, marea gîlceavă care închide în adîncul ei toată bucuria, plăcerea și tristețea vieții. Vin înțelepții în fața prostimii, vine prostimea și rîde de înțelepți — vin experții și inepții : nu l-a subestimat Frazier pe Foreman ? Mă uit la Foreman — cum dracu' să-l subestimezi pe ăsta ? Mă întorc spre tip : Poate sînteți drăguț să-mi explicați ce înțelegeți prin subestimare... Poate avem programe diferite... N-a greșit tactic Frazier ? Mă uit la cetățeanul filozof — tactic, da, a greșit, dar strategic — nu ! Cea mai bună tactică era ca, în seara aceea, Frazier să fi stat acasă, să vadă un film. Altfel, strategic, a fost fără reproș. Dar dacă Frazier s-a lăsat bătut ? Nu vedeți că omul a anunțat că nu se lasă de box ? Dacă pregătește o lovitură ? La care, urlu : „Domnilor, sîntem între filozofi, da sau nu ? Între filozofi, nu între psihiatri ! ?..."

Bucuria mea personală e alta : Foreman e sociolog ! Se apropie vremea cînd campionii mondiali de box la toate categoriile vor fi, în sfîrșit, esteticienii ! Sîntem pe un drum bun.

CORESPONDENȚĂ :

Clubului „Progresul" — București : Vă mulțumesc pentru felicitarea de Anul Nou. Nici nu vă dați seama ce mîndru sînt de ea. Merg cu ea la mine, în buzunar, și o arăt tuturor celor care-mi aruncă în față că sînt oșa și pe dincolo... Bine c-am fost înțeles de d-voastră.

BELPHEGOR

PREGĂTIRI... ȘTIRI... PREGĂTIRI... ȘTIRI...

POIANA CÎMPINA — STEAUA 0—1 (0—0)

Joc de bună factură tehnică ieri la Cîmpina. Ambele echipe au arătat o bună condiție fizică acum, la începutul pregătirilor. Au învins steliștii, prin golul marcat de Iordănescu.

Echipa aliniată de Steaua : **Haidu (Iordache) — Sătmăreanu, (Cristache), Smarandache, Negrea (Ciugarin), Hălmăgeanu — Dumitru (Dumitriu IV), Vigu (Ștefănescu) — Pantea, Tătaru (Helvel), Iordănescu, Acsinte (Năstase).**

N. STROE — coresp.

A.S.A. TG. MUREȘ — VIITORUL TG. MUREȘ 5—1 (2—0)

Ieri, la Tg. Mureș, echipa A.S. Armata a susținut primul joc de verificare pe teren propriu, întîlnind formația Viitorul din localitate. A fost un joc cu o bună mișcare în teren, divizionarii A cîștigînd cu 5—1 (2—0) prin punctele înscrise de Sultănoiu (2), Hajnal (2) și Orza. Pentru învinși a înscris Kiss (autogol). Antrenorul Tiberiu Bone a rulat următorul lot : **Nagel — Sőllössy (Kiss), Unchiaș, Ispir, Kiss (Czako) — Varadi (Orza), Bölöni — Sultănoiu, Naghi (Covaci), Mureșan (Caniaro), Hajnal.**

Ion PĂUȘ — coresp. județean

Primul amical la Ploiești PETROLUL—FARUL 1—1 (1—1)

Miercuri, la Ploiești, Petrolul a susținut, în compania formației Farul, primul joc de verificare din actualul sezon, încheiat cu rezultatul de 1—1 (1—1). Deși terenul a fost acoperit cu un strat gros de zăpadă, fotbaliștii celor două echipe au luptat cu multă ardoare și au reușit unele faze frumoase, aplaudate de cei peste 2 000 spectatori. Antrenorii celor două formații au rulat absolut toți jucătorii, o bună impresie lăsînd **Curcă** și **Negoescu**, achizițiile din iarnă ale **Petrolului** și **Farului**, ei fiind de altfel și autorii golurilor, în minutele 18 și 37. A arbitrat **M. Moraru** (Ploiești).

V. ALBU — coresp. jud.

OLIMPIA ORADEA A ÎNCEPUT PREGĂTIRILE

De la 10 ianuarie au început pregătirile în vederea sezonului de primăvară și fotbaliștii de la Olimpia Oradea. Antrenorul **Molnar** are la dispoziție 17 jucători, dintre care patru au fost promovați recent din echipe ce activează în campionatul județean (**Damian, Bengălău, Donciu** și **Godenyi**).

ANTRENAMENTE INTENSE LA DIVIZIONARELE C DIN BRĂILA

Fotbaliștii din echipele de Divizia C din Brăila — orașul are trei formații în cea de a treia categorie a campionatului național : **Chimia** (locul 3 după tur, cu 16 p), **Viitorul** (11—11 p) și **Comerțul** (14—8 p) — au început de mai bine de două săptămîni pregătirile pentru noul sezon.

Jucătorii de la **Chimia**, sub conducerea antrenorului **I. Pavel** se antrenează zilnic pe terenul lor din stațiunea Lacu Sărat. În lot s-au făcut unele modificări, a plecat Leu, la Universitatea Craiova (tineret-rezerve) și a venit un portar nou, Enăchescu, de la centrul de juniori „Comerțul".

Viitorul, care în tur nu s-a prezentat la valoarea ei reală, trece acum printr-o transformare „masivă". Antrenorul **I. Peneș** va avea în retur aproape o altă echipă. S-au întors la Viitorul A. Negoiță, C. Telegraf, G. Mircioiu — care și-au terminat stagiul militar precum și N. Emilian și I. Muschici, care au jucat la Metalul Drobeta Tr. Severin. Totodată au părăsit formația brăileană jucătorii Marin, Trifina, Dee și Stanciu.

I. BALTAG — coresp.

MĂRDĂRESCU ȘI DEHELEANU (STEAUA—TINERET), LA ȘOIMII TAROM

Divizionara C **Șoimii TAROM** va beneficia în viitorul sezon de aportul unor jucători în curs de legitimare. Este vorba în primul rînd de **Mărdărescu** și **Deheleanu**, ambii de la Steaua-tineret. „Aviatorii" bucureșteni, antrenați de **Petre Dragomirescu**, au mai făcut și alte achiziții întărindu-și efectivul cu jucătorii **Doru Niculae** (de la Petrolul), **Gh. Georgescu** (Progresul București) și **Petrovici** (Poiana Cîmpina).

Simbătă, în sala Dinamo O COMPETIȚIE REZERVATĂ FOȘTILOR JUCĂTORI

Sala Dinamo din Capitală va găzdui simbătă după-amiază primele întîlniri din cadrul competiției rezervată foștilor jucători ai echipelor **Steaua, Dinamo, Rapid** și **Progresul**.

Iată programul : Dinamo — Progresul (de la ora 18) și Steaua — Rapid (de la ora 19). Pe la ora 17, va avea loc partida dintre echipele feminine Venus și Rapid. În deschidere, de la ora 15 45, se va disputa meciul dintre formațiile **Dinamo Obor** și **Flacăra roșie**, ambele din Divizia C.

LA ORDINEA ZILEI

PORNIND DE LA VALIZA LUI RAHN...

Probabil că dacă un neobosit pasionat al statisticilor ar proceda la o adunare a miilor de metri parcurși de echipele noastre din prima divizie în aceste zile, cînd fiecare antrenor a trudit alături de elevii lui spre a acumula un suflu cît mai lung pentru campionat, dacă ar face această adunare, zicem, ar ajunge la cifre cu adevărat impresionante. Sub o sută de mii de metri parcurși în trenă mai mult sau mai puțin susținută nu s-au înregistrat la încheierea primei faze a pregătirilor. Centurile cu săculeți de nisip au făcut și mai grele asemenea curse, iar tovărășia halterelor în antrenamentele de sală, a produs sudoare din plin pe fețele actorilor pe care îi așteptăm în arenă la 11 martie. Antrenorii federației, plecați în turneu, au revenit cu constatări pozitive. Peste tot s-a lucrat și se lucrează cu poftă, cu ambiție. Constatările lor sînt similare cu cele de pe bloc-notesurile colegilor noștri prezenți la formațiile de A aflate în marele laborator al sezonului 1973. Toate bune pînă acum, deci !..

Mai departe, însă, mai departe e important CE și CUM se vor petrece lucrurile.

Dar, mai întîi să vă relatăm o mică poveste adevărată. Am găsit-o într-un fragment dintr-o viitoare carte a lui **Fritz Walter**, fostul căpitan al reprezentativei R.F. a Germaniei la ediția 1954 a C.M. **Fragmentul poartă titlul : „Valiza lui Rahn..."** Rîndurile, scrise cu o mare compasiune, pline de regret, vorbesc despre o cauză — de foarte mulți neștiută — care a trimis în necunoscut pe unul dintre marii atacanți ai generației lui **Walter**, numit în titlu. Era acea valiză... suplimentară în care extremul selecționatei aducea, la fiecare convocare a lotului, o bună cantitate de vin. „Herberger **ne permitea totdeauna plăcerea unui pahar de vin negru la dejun și a altuia seara, fiindcă — efectiv — reprezenta un întăritor. Rahn își asigura însă o respectabilă porție suplimentară și în cameră. Regimul acesta... personal l-a minat rapid și total și i-a scurtat cariera de mare performanță cu cei puțin cinci ani..."**

Povestea are tîlcul ei pentru zilele acestea. Ea vorbește, prin drama unui cunoscut jucător, despre antrenamentul cel mai important, antrenamentul „în regie proprie". După zilele petrecute sub un regim de pregătire foarte ridicat, sub o supraveghere atentă, plină de bune intenții, jucătorii vor reveni la antrenamentele din orașele lor. Dacă — acum — orele petrecute departe de ochii antrenorului nu vor reprezenta o continuare a eforturilor din orele de pregătire, zadarnice se vor dovedi aceste eforturi ! Nu mai vorbim de înșelarea bunei credințe a antrenorului. E mai mult decît atît, e o înșelare a colegilor de echipă care cred în coechipierul lor și în cinstea cu care își completează — prin somn, odihnă, viață ordonată — antrenamentul zilnic. Invitațiile „binevoitorilor" sub leit-motivul „...numai un păhărel și, gata !..." trebuie să găsească un zid al voinței fotbaliștilor mai mult sau mai puțin cunoscuți din urbea X sau Y. Iar încercarea de a completa recordurile de alergare sau de greutăți ridicate cu cifre de rezistență și durată în localuri, care numai sănătate nu înseamnă, sînt egale cu anularea, în cîteva asemenea tentative, a unui efort de săptămîni și săptămîni.

„La ordinea zilei" apare, prin urmare organizarea prin metodele „conștiință și cinste" față de tine, de antrenor și colegi a antrenamentului în regie proprie. Fără deplina grijă pentru orele odihnei și refacerii, fără o rezistență de fier la orice tentații, marile pretenții ale sezonului vor înghiți — sub rigorile lor — pe cei ce cred că forțele lor — chiar din anii primei tinereți — sînt nesfîrșite, pe cei care mai au naivitatea să lase totul în seama talentului și a rezonanței unui nume. Doar fotbalul de astăzi ne demonstrează în fiecare minut că marele talent, ajuns în arenă fără armele ocrotitoare ale pregătirii fizice, sucombă iremediabil.

Eftimie IONESCU

ANTRENORUL MANOLACHE VREA SĂ RELANSEZE PE C.F.R. TIMIȘOARA IN CURSA PENTRU PROMOVARE...

...Era ora șapte dimineața. Fix. În fața hotelului „Cerna", cincisprezece siluete vișinii dansau după o muzică neauzită de nimeni în ritmuri tari. C.F.R. Timișoara ieșise la înviorare...

...La ora zece, tot acolo, pe malul Cernei, aceleași siluete. Exerciții cu haltere, cu corzi, cu extensoare și mingi medicinale. Volum mare de forță. Foarte puține chipuri cunoscute. Poate doar Panici, Chimiuc, Kun I și Hergan. În rest, multe figuri noi. Fosta divizionară A s-a schimbat mult. Cotec, Volaru, Simion — un portar venit de cîteva zile de la Unirea Tomnatec ,în locul titularului Tatar... „**Media de virstă a echipei**, spune antrenorul Manolache, **este de aproape 21 de ani !"...** Toți au centuri de nisip, de cîte trei kilograme, prinse la brîu. După patruzeci de minute de exerciții pentru forță, urmează cei trei mii de metri alergare pentru rezistență. Băieții aceștia aleargă de parcă acum ar fi început antrenamentul. Antrenorul Manolache cronometrează, ia pulsul, dă indicații. Pentru că el singur e în același timp și antrenor și doctor și maseur...

După-amiaza, sus, pe un platou din inima muntelui, după cele două reprize de alergare în coastă, urma miuța de... rugbi. Șapte la șapte. Două echipe alcătuite din „**cîte patru curajoși și trei fricoși**", cu placaje în toată regula și angajament fizic total. „**Pentru forță, pentru rezistență**" spune antrenorul Manolache. Pînă la programul de după-amiază, însă...

...Jucătorii de la C.F.R. Timișoara se odihneau în camerele lor de la hotelul Cerna. Cicerone Manolache era, însă, într-o continuă fugă. La început, fusese la sală să vadă cum lucrează Universitatea Craiova. Mai tîrziu, îl căutase pe doctorul echipei craiovene, pe Vasile Frînculescu, să-l întrebe cîteva lucruri de „**specialitate pură**". Peste zece minute, alerga la hotelul Hercules să aranjeze o oră bună pentru saună. După ce și-a supravegheat cei 15 jucători la saună, s-a interesat cînd începe antrenamentul F. C. Argeșului. Și o oră întreagă a urmărit antrenamentul echipei campioane.

— De ce atîta zbucium, Manolache?...

Ne-a privit o vreme în tăcere, după care s-a dezlănțuit într-o lungă profesiune de credință.

— Pentru că îmi place mult meseria asta ! Dacă nu mi-ar fi intrat fotbalul în singe, aș fi renunțat eu la profesia de inginer ?! Dar eu sînt sortit fotbalului pe viață ! Cînd am părăsit gazonul, acum doi ani, am suferit enorm. Mi-am prelungit, însă, viața ca antrenor. Și e o meserie nespus de frumoasă. Foarte grea, dar frumoasă! Am aproape doi ani în această meserie, și o iubesc. Citesc tot ce apare, aplic multe lucruri și echipei mele, fur cîte ceva și de la antrenorii mai vechi; anul trecut am luat cîte ceva, aici, la Băile Herculane, de la Dumitrescu și de la alții. De la fiecare ai de învățat...

Manolache vorbise fără să respire parcă. Vorbise cu pasiune. Și nu amintise nimic despre faptul că nu avea nici doctor și nici masor, fapt pentru care toți antrenorii aflați, acolo, în Munții Cernei îl compătimeau. Nu amintise nimic că la începutul acestui campionat a pierdut nu mai puțin de șapte jucători. Părea un om mulțumit de adeziunea băieților săi tineri, de ambiția din ei. Iar cînd i-am spus că e foarte greu să realizezi din start fapte mari, a răspuns: „**Fiecare început e greu! Și ca fotbalist, eu, am început-o greu ! Dar, pînă la urmă, am jucat șapte meciuri în națională ! Dacă iubești un lucru, nimic nu e greu!...**"

Și a trecut la jucătorii săi. Se mîndrea parcă de ajutorul dat în pregătiri de Chimiuc, de profesorii de educație fizică Bodrojan și Vraja, cu numele celor doi juniori talentați, Androvici (băiatul fostului internațional) și Grigorescu lăsați la Timișoara, la centru, sub supravegherea antrenorului Benghel. La un moment, dat, a ris copilărește: „**Știți, am descoperit un vîrf cu niște calități tehnice de zici că-i Dobrin. Juca pe un maidan. L-am luat la antrenamente. Dar n-am spus nimănui că-l cheamă Bugarski. Un necunoscut! Am zis că e... Apostol de la Rapid. După acel prim antrenament, cîțiva jucători au venit la mine și mi-au zis: „Bun e Apostol ăsta ! Cum de i-a dat Rapidul drumul?!.." Acum rămîne să văd dacă reușesc să-l pregătesc și din punct de vedere fizic ; e cam lent...**"

...Era șapte dimineața, fix. A zecea zi de pregătiri. În fața la „Cerna", 15 siluete vișinii dansau cu zel. „În fond, ce vrei să faci anul acesta cu C.F.R. Timișoara ?" era ultima întrebare, pusă în fugă. „Cum ce vreau?!... Să formez o echipă omogenă care în campionatul acesta să urce cîteva locuri de pe poziția a 12-a unde se află, iar la anul să ne batem pentru promovare!.."

Cicerone Manolache vorbise cu toată convingerea !...

Mircea M. IONESCU

Manolache — cronometrorul de pe malul Cernei...
Foto : S. BAKCSY

RAPIDIȘTII ÎNAINTEA UNUI TURNEU PESTE HOTARE

Echipa Rapid, care, așa cum se știe, va susține la 7 martie prima manșă a sferturilor de finală în „Cupa cupelor", cu Leeds United, este în tratative avansate pentru perfectarea unui turneu în Algeria și Italia, pe perioada 13—27 februarie. În Algeria, fotbaliștii feroviari urmează să susțină trei întîlniri, iar în Italia una singură.

Pînă atunci, formația bucureșteană se pregătește intens, punctînd antrenamentele cu caracter fizic, cu jocuri amicale, de verificare. Miercuri, de pildă, elevii lui Marian și Nuțescu au jucat la Brașov: 60 de minute cu formația locală C.F.R., din campionatul județean (pe care au încheiat-o cu 2—1; au marcat pentru giuleștenii Savu și Năstase) și alte 60 de minute cu divizionara C. C.F.R. Simeria (scor 3—0, prin punctele înscrise de Petreanu-2 și Savu).

Mîine Rapid va evolua la Cîmpina în compania divizionarei C Poiana.

LA OMAHA

NĂSTASE ÎNSCRIE PRIMA VICTORIE

A început turneul internațional de tenis pe teren acoperit de la Omaha, al doilea din cadrul circuitului „indoor" american. În prima partidă susținută în acest an, Ilie Năstase l-a învins pe Jaimé Pinto Bravo (Chile) cu scorul de 6—7, 6—0, 6—4. La rîndul său, Ion Țiriac l-a învins în trei seturi, cu 3—6, 6—3, 6—3, pe Nikola Kalogheropoulos (Grecia). Tînărul tenismen român Traian Marcu l-a întîlnit pe cunoscutul campion spaniol Juan Gisbert, în fața căruia a pierdut cu 4—6, 4—6.

Alte rezultate : Connors (S.U.A.) — Trown (S.U.A.) 6—0, 6—3 ; Fassbender (R.F.G.) — Baranyi (Ungaria) 7—6, 6—4 ; Szoke (Ungaria) — Vasquez (Argentina) 2—6, 6—1, 6—4 ; Gerken (S.U.A.) — Baish (Anglia) 6—0, 7—5.

SPORTIVII DIN R. P. CHINEZĂ CONTINUĂ TURNEUL ÎN ANGLIA

Continuîndu-și turneul în Anglia, selecționata de badminton a R. P. Chineze a întîlnit la Birmingham reprezentativa țării gazdă. Victoria a revenit sportivilor chinezi cu scorul de 7—1.

sportul în lume

TURNEE INTERNAȚIONALE DE ȘAH

● **Elisabeta Polihroniade la ½ p de primul loc**

● **Remiză în „derbyul" Belczik — Bărăiescu**

BEVERWIJK. — După șapte runde și disputarea partidelor întrerupte din rundele anterioare, în turneul zonal feminin din cadrul „Festivalului șahist din Olanda", care continuă acum în localitatea Bewerwijk, în fruntea clasamentului se află Borisova (Bulgaria) și Jivkovici (Iugoslavia), cu cîte 5½ puncte fiecare, urmate de Elisabeta Polihroniade (România) — 5 p, Katia Jovanovici (Iugoslavia) și Rita Vreeken (Olanda) — 4½ p. Margareta Teodorescu (România) ocupă locul 10 cu 3½ p. La turneu participă 18 concurente.

În grupa rezervată marilor maeștri, tot după șapte runde, conduc Mihail Tal, Balașov, Vasiukov (toți trei U.R.S.S.), Hort (Cehoslovacia) și Szabo (Ungaria) — cu cîte 4½ p. fiecare, urmați de Andersson (Suedia) și Diubojevici (Iugoslavia) — 4 p. etc. În runda a 7-a, Tal l-a învins pe Donner, Balașov pe Andersson, iar Planinci a cîștigat la Hort.

VARȘOVIA. — Partida centrală din runda a 7-a a turneului internațional de șah pentru juniori de la Varsovia, disputată între liderii clasamentului, polonezul Jacek Belczik și românul Ion Bărăiescu, s-a încheiat remiză. Același rezultat a fost consemnat și în partida Ksenski — Kisnev. Pînă a cîștigat la Kubenia. În clasament continuă să conducă Belczik (Polonia) cu 5½ puncte urmat de Bărăiescu (România) — 5 p.

SÎMBĂTĂ ȘI DUMINICĂ, LA CERVINIA

CAMPIONATELE EUROPENE DE BOB 4

CERVINIA, 25 (prin telefon). Începînd de luni, timp de patru zile, boberii prezenți în localitate s-au antrenat pe pîrtia special amenajată în vederea întrecerilor Campionatului European de bob 4. Temperatura scăzută a făcut pîrtia neobișnuit de rapidă, impunînd concurenților un plus de prudență. S-a mers cu frîne și totuși, în fiecare zi de antrenament, spectatorii au trăit clipe de mari emoții, fiind martorii a numeroase răsturnări. Șirul acestora a fost inaugurat, chiar în prima zi de antrenament, de către Floth (R.D.G.), campion mondial. Acesta, în virajul Bianca, a derapat, răsturnînd bobul. S-au mai răsturnat Müller (în labirintul mare), Frigo (frînarul acestuia, Benony și-a fracturat în cădere mîna și piciorul) și alții. În fața acestei situații, juriul campionatului a hotărît ca pentru antrenamentul de joi să fie așternut, pe întreaga suprafață de gheață a pîrtiei, un strat de 5 cm de zăpadă. Dar chiar și în aceste condiții de alunecare, ceva mai greoaie, primul echipaj al Franței (pilot Roy) a derapat și s-a răsturnat.

Stratul de zăpadă așternut pe pîrtie va fi menținut de aici înainte chiar și în timpul coborîrilor de campionat. Aceasta, însă, dezavantajează echipajele cu boburi Podar, printre ele numărîndu-se și echipajul țării noastre, condus de Panțuru (boburile Podar sînt deosebit de joase).

La antrenamentul de joi, cele mai bune rezultate au fost scoase de : Stadler (Elveția I) 2:19,87, Luedi (Elveția II) 2:20,77, Alvera (Italia II) 2:21,18, Montangero (Elveția IV) 2:21,63, Müller (Elveția III) 2:21,65, Dandrea (Italia V) 2:21,82. Drazero (Elveția V) 2:22,00... La acest antrenament, Panțuru, s-a situat pe locul 10, cu 2:22,92.

Întrecerile propriu zise de campionat încep simbătă, la ora 8. În vederea acestora, joi a avut loc tragerea la sorți pentru stabilirea ordinei de coborîre. Simbătă, echipajul românesc va coborî în prima manșă de pe poziția 21, iar în manșa a II-a de pe poziția 9. Duminică, în ultimele două manșe, echipajul român va coborî depe pozițiile 4 și 16.

MONTE CARLO Trei Renault — Alpine sînt în frunte

În clasamentul celui de-al 42-lea Raliu internațional automobilistic de la Monte Carlo pe primul loc a trecut, acum, francezul Jean Claude Andruet cu 3h 23:04, urmat de suedezul Ove Andersson — 3 h 26:48 și Jean Pierre Nicolas (Franța) cu 3 h 28:10, toți pe „Renault Alpine".

După desfășurarea parcursului comun, care a fost marcat de numeroase abandonuri și accidente, cauzate de timpul nefavorabil, juriul concursului, revizuind timpurile înregistrate, a alcătuit noul clasament.

În preliminariile C. M. de fotbal

ANGLIA — ȚARA GALILOR 1-1 (1-1)

Peste 60 000 de spectatori au urmărit, în nocturnă, pe stadionul „Wembley" din Londra, meciul dintre selecționatele Angliei și Țării Galilor, contînd pentru grupa a 5-a europeană a preliminariilor C.M. de fotbal din 1974. Echipa Angliei nu a putut obține victoria, jocul încheindu-se cu un rezultat de egalitate: 1—1 (1—1). În primul meci dintre cele două selecționate, desfășurat la Cardiff în luna noiembrie, echipa Angliei a cîștigat cu scorul de 1—0.

Scorul a fost deschis de oaspeți, prin John Toshack, în min. 23. Egalarea a fost adusă în min. 41, de fundașul lui Leeds, Norman Hunter, care, infiltrat în atac, a șutat formidabil de la 30 m.

ANGLIA : Clemence — Storey, Hughes — Hunter, Mc Farland, Moore — Keegan, Bell, Chivers, Marsh, Ball.

ȚARA GALILOR: Sprake — Rodrigues, England, Roberts, Thomas — Yorath, Hochey — Mahoney, Toshack, James, Evans.

1. Anglia	2 1 1 0 2—1 3
2. Țara Galilor	2 0 1 1 1—2 1
3. Polonia	0 0 0 0 0—0 0

pe problemele jocului

IDEEA DE JOC ÎN FUNCȚIE DE ECHIPĂ SAU INVERS ?

Ne propunem, în rîndurile de față, o succintă dezbatere pe marginea unui subiect din bogata tematică a fotbalului care, se pare, își reclamă tot mai insistent astăzi dreptul la actualitate : **problema relației idee de joc-echipă, prioritate prin prisma unei relative priorități, ce indică sensul subordonării uneia față de cealaltă.**

Mai întîi, însă, o necesară precizare de ordin terminologic. Noțiunea de idee de joc exprimă, la nivelul unei formații, esența trăsăturilor concepției de joc a fotbalului nostru (angajament total, acțiuni purtate în viteză, elasticitate, îmbinarea specializării jucătorilor cu pregătirea multilaterală, spirit ofensiv, colectiv, comportare exemplară) concretizate într-o serie de măsuri de ordin practic, ce se impun pe planul performanței și care, cu timpul contribuie la realizarea a ceea ce numim stil propriu de acțiune. Printre aceste măsuri care dau ideii de joc un caracter aplicativ, dar și specific, menționăm : alegerea variantei de dispunere a forțelor în teren, stabilirea formei de aplicare a marcajului, de organizare a apărării (aglomerată, betonată, în linie) și a ofensivei (atac combinativ, supranumeric, contraatac, etc.).

Și-acum răspunsul la prima parte a întrebării. **Ideea de joc în funcție de echipă ? Da,** răspundem noi. Și adăugăm : acolo unde, de pildă, nu există posibilitatea completării lotului cu achiziții pe măsura nevoilor, antrenorii sînt obligați să caute formule de organizare a jocului pe fundamentul unei idei care să valorifice la maximum calitățile jucătorilor pe care-i are la dispoziție. Așa a procedat — și cu succes — Rapid în perioada anilor 1962—1967, interval de timp în care cuplul Ion Ionescu-Dumitriu II a strălucit și pe seama activității de extremă, mijlocaș a mai puțin aplaudaților Năsturescu și Codreanu.

Sînt cazuri însă cînd ideea de joc este aceea care impune — prin voința celor ce o formulează și conduc procesul de instruire — profilul și structura de bază a echipei. Ceea ce ne apare ca o formă superioară de exprimare a personalității antrenorilor. În această împrejurare se caută jucătorii apți a se încadra într-o anumită manieră de acțiune colectivă și se renunță uneori la aceia care — deși poate valoroși — manifestă rigiditate în procesul de adaptare. Exemplul lui Inter din perioada de glorie a lui Helenio Herrera ni se pare în această privință cel mai semnificativ. În timp ce în fotbalul nostru, Steaua, U.T.A. și Universitatea Craiova s-au situat, adeseori, la nivelul unui astfel de mod de rezolvare a relației idee de joc—echipă. Pe undeva, însă, condițiile oferite de regimul transferărilor, care limitează circulația jucătorilor, nu au permis o mai deplină integrare a acestora în funcție de valoare și caracteristicile stilului personal.

Dar, nu este mai puțin adevărat, că nici cluburile — unele dintre ele — prin politica lor față de pepiniere proprii și în special față de formațiile de tineret, nu au găsit soluții utile de completare, la vreme, a loturilor pe calea promovărilor unor produse, formate în funcție de necesitățile posturilor deficitare sau nesatisfăcător acoperite. Exemplul pozitiv în această privință oferit de Petrolul, Sport Club și Universitatea Cluj constituie încă excepții.

De aici și neputința antrenorilor de a-și impune întotdeauna personalitatea, prin intermediul ideii de joc și nevoia de a o accepta pe aceea — poate mai puțin eficientă — subordonată posibilităților jucătorilor. Și dacă acest lucru prezintă o mai redusă importanță atunci cînd ne referim la formații de club, cînd vorbim de echipa națională — acolo unde selecția are un rol primordial și nu mai este îngrădită — problema primatului ideii de joc nu mai poate fi pusă la îndoială. De aceea, ni se pare și firesc a afirma acum că ideea de joc este, în cazul formațiilor reprezentative, răspunzătoare, în principal, de realizarea obiectivelor de performanță propuse.

Mihai IONESCU

O MARE SĂRBĂTOARE A ÎNTREGULUI POPOR

MANIFESTAȚIA POPULARĂ EMOȚIONANTĂ ȘI ÎNFLĂCĂRATĂ FĂCUTĂ IERI LA BUCUREȘTI TOVARĂȘULUI CEAUȘESCU CU PRILEJUL ANIVERSĂRII A 55 DE ANI DE VIAȚĂ ȘI A 40 DE ANI ÎNCHINAȚI LUPTEI COMUNISTE

Există în viața unui popor momente de cea mai înaltă vibrație, de trăire intensă și fierbinte, momente-simbol ce leagă milioane de conștiințe și milioane de inimi. Un asemenea moment, o asemenea sărbătoare de neuitat a transformat ieri Piața Palatului într-o mare de oameni, în care multe zeci de mii de cetățeni ai Capitalei patriei și-au unit glasurile și inimile într-un singur gînd : „La mulți ani, iubite tovarășe Ceaușescu !"

Manifestația populară emoționantă și înflăcărată pe care bucureștenii au făcut-o ieri tovarășului Nicolae Ceaușescu la aniversarea a 55 de ani de viață și a 40 de ani închinați luptei comuniste pentru fericirea poporului român, a fost și va rămîne ca una din acele strălucite expresii ale unirii întregii națiuni în jurul conducătorului ei, al acelui om care întruchipează în modul cel mai fericit marile virtuți și înaltele idealuri ale poporului din care s-a născut.

Atmosfera de puternică sărbătoare, în care secretarul general al partidului se îndreaptă de la Ateneu, unde a participat la lucrările Conferinței municipale de partid, spre sediul Comitetului Central, însoțit de tovarășa Elena Ceaușescu, tovarășul Ion Gheorghe Maurer și ceilalți conducători de partid, se revarsă în entuziasmul fără margini al zecilor de mii de bucureșteni, veniți aici, în această zi, pentru a cinsti pe revoluționarul comunist și neînfricat, pe patriotul înflăcărat, pe conducătorul înțelept și clarvăzător al partidului și statului nostru socialist, pe tovarășul Nicolae Ceaușescu, cel mai iubit fiu al poporului. Mulți dintre cei prezenți la această grandioasă sărbătoare poartă drapele roșii și tricolore, portretul secretarului general, pancarte pe care sînt înscrise urări adresate tovarășului Nicolae Ceaușescu, imensa piață îmbrăcînd astfel haina festivă proprie marilor evenimente politice. Este firesc, pentru că însuși omul căruia îi aduc astăzi prinosul recunoștinței fierbinți și urări de sănătate și fericire și-a împletit viața cu cele mai de seamă evenimente din ultimele patru decenii înscrise în istoria poporului român. Din toate colțurile pieței, din toate piepturile răsună continuu urarea : „Ceaușescu — la mulți ani !", „Ceaușescu — la mulți ani !".

Valuri de urale însoțesc drumul secretarului general al partidului prin culoarul viu. Tovarășul Nicolae Ceaușescu strînge mîinile celor aflați în preajma sa, cu naturalețea omului puternic legat de oameni, răsplătește ovațiilor nesfîrșite, primește florile ce i se oferă la tot pasul cu gestul simplu, repetat, de-a lungul anilor, în cursul sutelor de întîlniri cu oamenii muncii.

Către centrul pieței, secretarul general al partidului este primit cu urarea: „La mulți ani și noi victorii, vă urează muncitorii !" Aceste cuvinte simple concentrează sentimentele de mare stimă, de prețuire și recunoștință pe care oamenii muncii din Capitală, întregul popor, le nutresc pentru tovarășul Nicolae Ceaușescu, de al cărui nume, de a cărui capacitate organizatorică și putere neobosită de muncă, de a cărui fermitate ideologică, de al cărui spirit novator și talent de mobilizare a maselor se leagă toate victoriile obținute de patria noastră.

Se înclng hore, cîntă fanfare, coruri, întreaga mulțime. Tovarășii Nicolae Ceaușescu și Elena Ceaușescu se prind cu veselie în hore, trăiesc entuziasmul general al maselor.

Se aprind torțe. Întregul drum al conducătorului partidului către sediul Comitetului Central este luminat de făclii, ca un simbol al însuși drumului luminos pe care patria noastră îl străbate astăzi, sub conducerea partidului, a secretarului său general, spre zorile comunismului.

De pe treptele sediului Comitetului Central, tovarășul Nicolae Ceaușescu salută mulțimea care-l aclamă. Minute în șir, după aceea, în marea piață manifestațiile de dragoste, entuziasmul nu contenesc.

Uralele izbucnesc din nou, cu și mai mare putere, atunci cînd tovarășul Nicolae Ceaușescu apare la balconul sediului C.C. al P.C.R., salutînd încă o dată mulțimea, răspunzînd cu căldura și gesturile atît de umane și de prietenești ce-i sînt caracteristice.

Sărbătoarea populară din Piața Palatului, prilejuită de aniversarea secretarului general al partidului a constituit una dintre cele mai vibrante expresii ale atașamentului fără margini al poporului nostru față de partid, față de tovarășul Nicolae Ceaușescu, marele fiu care luminează astăzi istoria țării și pe care poporul întreg îl urmează cu credință spre binele și fericirea națiunii noastre, spre înflorirea României socialiste.

Nenumărați au fost aceia care aseară, cu prilejul manifestației populare din centrul Capitalei au ținut să strîngă mîna tovarășului Ceaușescu, să-i ofere flori, să-i adreseze personal urări care au răsunat necontenit în imensa piață. Copii, tineri, virstnici formează hore vesele în sunetul fanfarelor. În entuziasmul general al maselor tovarășii Nicolae Ceaușescu și Elena Ceaușescu se prind în horă, trăiesc împreună cu poporul clipele de mare sărbătoare

MESAJUL ADRESAT TOVARĂȘULUI NICOLAE CEAUȘESCU

(Urmare din pag. I)

tru adîncirea democrației socialiste și atragerea largă a maselor la conducerea treburilor obștești. Cunoaștem cu toții și admirăm fermitatea cu care militezi pentru promovarea principiilor eticii și echității socialiste în toate domeniile vieții sociale, pentru formarea și dezvoltarea multilaterală a omului nou, înaintat, al societății noastre. Prețuim în mod deosebit, iubite tovarășe Ceaușescu, aportul tău la conservarea și dezvoltarea valorilor naționale, la înflorirea învățămîntului, științei, artelor, a întregii vieți spirituale a poporului, la îmbogățirea minunatului tezaur de cultură și civilizație al României socialiste.

Noi toți dăm o înaltă apreciere rolului deosebit pe care îl ai, ca marxist-leninist remarcabil, în dezvoltarea pe un plan superior a celor mai bune tradiții ale gîndirii social-politice românești, la sintetizarea teoretică a experienței partidului nostru în construcția socialistă precum și a tendințelor dezvoltării sociale din lumea de azi. Pe această bază, aplicînd creator principiile generale ale socialismului la condițiile istorice concrete ale țării noastre, ai adus contribuții fundamentale la elaborarea de către conducerea partidului a celor mai valoroase soluții pentru dezvoltarea multilaterală a României socialiste, la interpretarea dialectică a fenomenelor social-politice caracteristice societății contemporane. Prin profunzimea analizei și prin forța ta de sintetizare și generalizare, gîndirea social-politică și întreaga ta operă teoretică și practică constituie un aport prețios la îmbogățirea teoriei marxist-leniniste, a practicii construcției socialismului.

Cunoaștem cu toții cu cîtă pasiune și consecvență acționezi pentru întărirea continuă a forței politice și organizatorice a partidului nostru comunist, a capacității sale de a uni și mobiliza energiile creatoare ale întregului popor în marea operă de edificare socialistă a patriei, prețuim preocuparea ta neslăbită de a perfecționa continuu munca organelor și organizațiilor de partid, de a ridica rolul partidului în societate, de a asigura toate condițiile ca Partidul Comunist Român să-și poată îndeplini cu cinste înalta misiune istorică în conducerea destinelor poporului român. Sînt, de asemenea, prețuite în mod deosebit perseverența cu care acționezi pentru a înfăptui cît mai deplin legătura strînsă a partidului cu masele largi de oameni ai muncii, dialogul viu pe care-l porți cu țara și poporul, consultarea sistematică, deschisă, cu creatorii de bunuri materiale și spirituale din patria noastră, cu toți cei ce transpun în viață politica de construcție socialistă a partidului și statului.

Politica externă a Partidului Comunist Român și a Republicii Socialiste România a găsit în tine un slujitor activ, deosebit de dinamic, de lucid și pasionat. Această politică, valoroasa ta contribuție personală la elaborarea și promovarea ei, au dus la creșterea prestigiului internațional al țării noastre, ne-au adus stima popoarelor din toate părțile lumii. Prețuim cu toții fermitatea și consecvența cu care militezi pentru întărirea prieteniei și colaborării cu toate țările socialiste, pentru dezvoltarea multilaterală a legăturilor cu statele care au păsit pe calea dezvoltării independente, cu toate țările lumii, pe temelia deplinului respect reciproc, a principiilor egalității în drepturi, independenței și suveranității naționale, neamestecului în treburile interne, ale nerecurgerii la forță și la amenințarea cu forța în raporturile dintre state și popoare. Prin întreaga activitate pe plan internațional te-ai dovedit un înflăcărat promotor și apărător al dreptului fiecărei națiuni de a-și hotărî de sine stătător destinele, un luptător combativ împotriva politicii imperialiste de dominație și dictat, un militant energic pentru soluționarea pe cale politică, pașnică, a tuturor problemelor litigioase, pentru instaurarea unui climat de pace și securitate în lume. Partidul nostru dă o înaltă apreciere eforturilor tale pentru dezvoltarea solidarității și colaborării cu celelalte partide frățești, preocupării neslăbite pentru întărirea unității și coeziunii mișcării comuniste și muncitorești internaționale, a forțelor revoluționare, progresiste, democratice de pretutindeni, a întregului front antiimperialist.

Prin dinamismul și energia cu care ai acționat și acționezi, atît pe plan intern cît și internațional, pentru înfăptuirea politicii partidului și statului, prin clarviziunea și principialitatea gîndirii și acțiunilor tale, prin patriotismul înflăcărat și înaltul spirit internaționalist de care ești animat, prin umanismul comunist de care dai dovadă în fiecare împrejurare prin calitățile remarcabile de militant revoluționar, ai cucerit trainic stima și prețuirea întregului nostru partid și popor. Alegerea ta în cele mai înalte funcții de partid și de stat a constituit o vie expresie a profundei încrederi de care te-ai bucurat și te bucuri în rîndurile tuturor comuniștilor români, ale întregii noastre națiuni. Sîntem cu toții mîndri de prestigiul și considerația de care te bucuri astăzi nu numai în rîndurile poporului nostru, dar și în fața opiniei publice mondiale.

Munca și lupta ta de patru decenii în mișcarea revoluționară, activitatea desfășurată în fruntea partidului și statului sînt o demonstrație strălucită a faptului că ți-ai consacrat întreaga viață slujirii intereselor și aspirațiilor fundamentale de progres și bunăstare ale poporului, cauzei nobile a socialismului, păcii și colaborării între națiuni. Acesta este temeiul încrederii depline și al atașamentului profund cu care te înconjoară poporul român, noi toți, al dorinței și hotăririi noastre de a fi alături de tine, pentru ca împreună cu întregul popor să asigurăm înfăptuirea generoaselor idealuri ale socialismului și comunismului în patria noastră.

În această zi de sărbătoare, îți urăm cu toții, iubite tovarășe Ceaușescu, viață îndelungată, multă sănătate și putere de muncă spre a încununa cu noi și strălucite realizări activitatea prodigioasă, neobosită pe care o desfășori. Te îmbrățișăm cu nețărmurită și tovărășească dragoste și îți adresăm din inimă tradiționala urare românească

La mulți ani !

COMITETUL CENTRAL AL PARTIDULUI COMUNIST ROMÂN

CONSILIUL DE STAT AL REPUBLICII SOCIALISTE ROMÂNIA

CONSILIUL DE MINIȘTRI AL REPUBLICII SOCIALISTE ROMÂNIA

INDRUMĂTORUL NOSTRU ÎNȚELEPT ȘI NEOBOSIT

(Urmare din pag. I)

nimeni altul, să dea expresie năzuințelor vitale ale națiunii noastre, a adus — prin gîndirea și acțiunile sale — un suflu înnoitor în întreaga noastră societate, în toate domeniile de activitate. De activitatea neobosită a tovarășului Nicolae Ceaușescu — a cărui contribuție la elaborarea politicii interne și externe a partidului este hotărîtoare — sînt nemijlocit legate marile realizări obținute de țara noastră în economie, în știință, cultură și învățămînt, în ridicarea nivelului de trai al oamenilor muncii, în dezvoltarea democrației, perfecționarea organizării și conducerii vieții sociale — realizări care au adus României o stimă deosebită pe plan internațional —, ca și perspectivele conturate cu atîta claritate de Congresul al X-lea și Conferința Națională a partidului din vara anului trecut.

Eminent militant al mișcării comuniste internaționale, personalitate de mare suprafață a vieții politice mondiale, tovarășul Nicolae Ceaușescu are, de asemenea, merite considerabile pentru activitatea sa perseverentă și plină de dinamism îndreptată spre afirmarea principiilor independenței, neamestecului în treburile interne, egalității în drepturi și respectului reciproc în relațiile dintre state, spre dezvoltarea colaborării internaționale, ca și spre soluționarea pașnică — pe calea tratativelor — a problemelor care frămîntă contemporaneitatea.

Ca parte integrantă a noii realități românești, mișcarea de educație fizică și sport din țara noastră a avut și are, la rîndul ei, în persoana tovarășului Nicolae Ceaușescu unul dintre cei mai fervenți sprijinitori și susținători. Fapt care își găsește explicația în concepția socială a utilității exercițiului fizic și sportului pentru o națiune, în țara noastră sportul devenind prin „Legea sportului", votată în anul 1967, o activitate de interes național. De altfel, tovarășul Ceaușescu este el însuși un iubitor și un practicant al sportului, adept convins al mișcării în aer liber, un pasionat vînător. Preocupat în mod intens — după cum este și firesc — de rezolvarea unor probleme vitale pentru națiunea noastră, pe plan intern și extern, secretarul general al partidului a găsit timpul necesar și a dovedit o mare înțelegere și pentru dezbaterea și soluționarea diferitelor probleme cu care se confruntă fenomenul sportiv românesc.

Cunoscător exigent al fenomenului sportiv, tovarășul Nicolae Ceaușescu a știut să aprecieze la justa lor valoare performanțele sportive, înmînînd personal ordine și medalii unor sportivi și tehnicieni care au contribuit la cucerirea unor titluri olimpice și mondiale și —implicit — la creșterea, și pe această cale, a prestigiului României în lume. Ne sînt încă vii în amintire, în acest sens, întîlnirile pe care iubitul nostru conducător le-a avut cu medaliații olimpici de la Mexico, cu componenții echipei reprezentative de handbal, campioană mondială, cu membrii selecționatelor de tenis ale României și Statelor Unite ale Americii, care au disputat la București, în toamna anului trecut, finala „Cupei Davis". Cuvintele calde adresate sportivilor în aceste împrejurări, dar mai ales îndemnurile sale pentru o pregătire și mai susținută în viitor rămîn ca adevărate puncte de referință în vederea unei mai intense și responsabile angajări în muncă a întregii noastre mișcări sportive.

Forțe noi prin sport, pe pîrtiile de schi

Aducîndu-și omagiul lor fierbinte la aniversarea zilei de naștere a tovarășului Nicolae Ceaușescu, sportivii, tehnicienii și activiștii din mișcarea noastră sportivă își exprimă — totodată — angajamentul ferm de a contribui la răspîndirea cît mai largă a educației fizice și sportului în rîndurile maselor, de a depune eforturi și mai consistente în pregătire, de a munci cu și mai multă energie pentru a răspunde prin performanțe și rezultate cît mai valoroase în marile confruntări internaționale încrederii pe care le-o acordă eminentul nostru conducător, partidul, întregul popor !

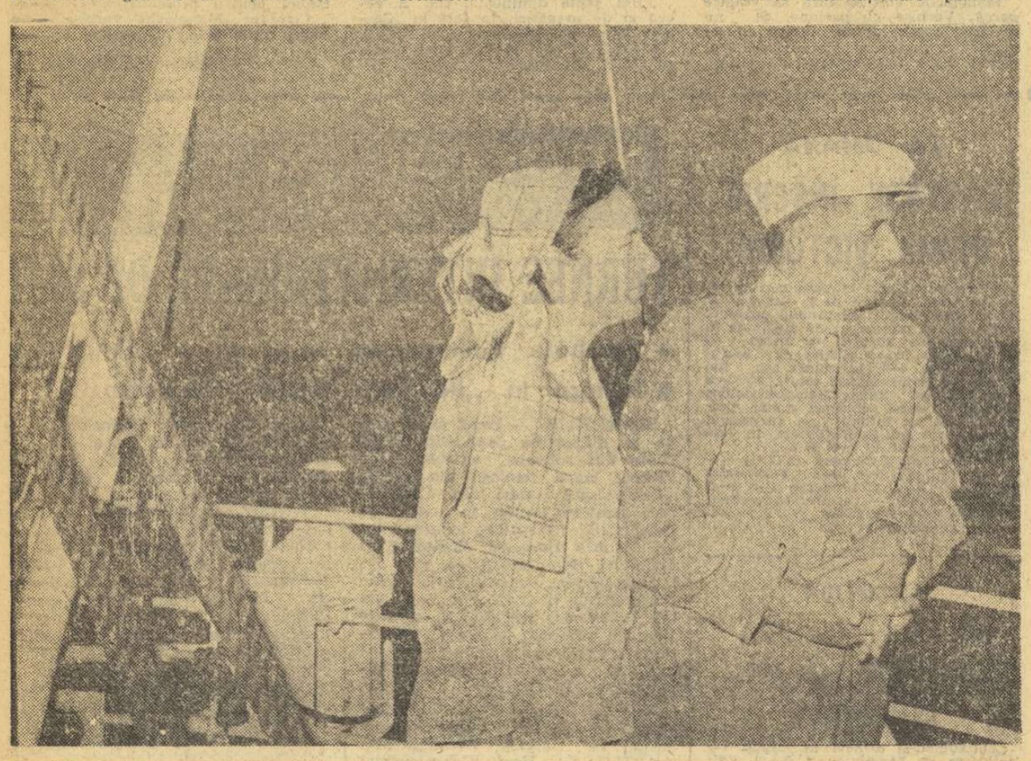

Clipe de destindere, alături de tovarășa de viață și de muncă

CLIPA DE NEUITAT A VIEȚII MELE, PREȚUIREA TOVARĂȘULUI CEAUȘESCU

Iubite și stimate tovarășe Nicolae Ceaușescu !

De nenumărate ori, departe de patrie, în Europa sau la mii de kilometri de ea, ajungea să spun că vin din România pentru ca oamenii întîlniți să asocieze numele țării noastre cu un altul : CEAUȘESCU. Nu ne înscriem printre marile popoare ale lumii, dar această cunoaștere și recunoaștere o datorăm muncii noastre de construcție socialistă pe care o conduce cu mînă sigură Partidul Comunist Român, și dumneavoastră personal, tovarășe Ceaușescu.

ROMÂNIA — CEAUȘESCU semnifică azi, pentru noi, mărețele și luminoasele perspective ale unei societăți în plin progres.

ROMÂNIA — CEAUȘESCU semnifică azi, pentru lumea întreagă prietenia între oameni și popoare.

Pentru fiecare dintre noi, numele dumneavoastră înseamnă și ceva în plus. Pentru mine, acest ceva în plus este întruchipat de o fotografie : imaginea momentului în care dumneavoastră îmi înmînați Ordinul „Meritul sportiv". Mîndria, bucuria de a fi prețuită de dumneavoastră rămîne clipa de neuitat a vieții mele.

Alăturîndu-mă întregului nostru popor, îngăduiți-mi să vă urez din partea mea, a familiei mele și a tuturor celor ce-mi sînt apropiați, mulți ani, sănătate și aceeași uimitoare putere de muncă spre binele și mîndria României socialiste.

LIA MANOLIU

maestră emerită a sportului, campioană olimpică

NICOLAE CEAUȘESCU — FILE DE VIAȚĂ

(Urmare din pag. I)

tivînd ca membru al Comisiei tineretului comunist pe Capitală și apoi, din 1939, ca membru al Comitetului Central al Uniunii Tineretului Comunist.

În septembrie 1939, conferința pe țară a Uniunii Tineretului Comunist formează un Secretariat al U.T.C. din care a făcut parte și tovarășul Nicolae Ceaușescu.

Către sfîrșitul lunii iulie 1940, după intense pregătiri pentru organizarea unei mari demonstrații, care urma să aibă loc la București în ziua de 1 august, proclamată zi de luptă împotriva războiului, tovarășul Nicolae Ceaușescu este prins de organele de poliție, arestat și întemnițat în închisoarea Jilava din București. În această perioadă l-a cunoscut pe tovarășul Ion Gheorghe Maurer, pe atunci avocat al apărării comuniștilor. Începe o lungă perioadă de detenție la Jilava, Caransebeș, în lagărul de la Tg. Jiu.

După victoria insurecției armate de la 23 August 1944, inițiată și condusă de Partidul Comunist Român, tovarășul Nicolae Ceaușescu participă la acțiuni revoluționare îndreptate spre instaurarea unui guvern democratic, pentru înfăptuirea reformei agrare și a unor transformări democratice, pentru susținerea frontului antihitlerist. Ca secretar al Comitetului Central al Uniunii Tineretului Comunist desfășoară o largă activitate pentru înfăptuirea chemării lansate de Partidul Comunist Român : „Totul pentru front, totul pentru victorie".

În octombrie 1945, Conferința Națională a Partidului Comunist Român îl alege membru al Comitetului Central al P.C.R. Apreciindu-i calitățile, conducerea partidului îi încredințează, rînd pe rînd, o serie de sarcini și de răspunderi pe linie de partid și de stat, care îi dau posibilitatea să-și pună în valoare și să-și amplifice experiența, să cunoască bine realitățile țării, problemele care frămîntau masele populare. Activează astfel o perioadă în 1946 ca secretar al Comitetului regional de partid Dobrogea, iar apoi, pînă în 1947, ca secretar al Comitetului regional de partid Oltenia. În toamna anului 1946 au loc alegerile pentru primul parlament al țării de după 23 August. Rezultatul lor marchează o strălucită victorie pentru forțele democratice ale țării. Tovarășul Nicolae Ceaușescu a fost ales cu acest prilej deputat și de atunci a fost ales în toate celelalte legislaturi ale organului suprem al puterii de stat din România.

În februarie 1948, are loc congresul de constituire a Partidului Muncitoresc Român, prin unificarea Partidului Comunist Român cu Partidul Social-Democrat. La acest congres, tovarășul Nicolae Ceaușescu este ales membru supleant al Comitetului Central. Pe linie de stat i se încredințează funcția de locțiitor al ministrului agriculturii.

În perioada 1950—1954 este șeful Direcției superioare politice a armatei și locțiitor al ministrului forțelor armate, aducîndu-și contribuția la procesul complex de făurire și educare a armatei noi, populare, a României. Își continuă și își desăvîrșește studiile, absolvind un curs special al Academiei Militare și, ulterior, Academia de Studii Economice din București.

În mai 1952 este ales membru al Comitetului Central al partidului și al Biroului organizatoric al C.C. al P.C.R. În aprilie 1954 este ales secretar al C.C. al partidului, iar la Congresul al III-lea (VII-lea) din 1955 — membru al Biroului politic și secretar al C.C. al partidului.

În martie 1965, Plenara Comitetului Central l-a încredințat tovarășului Nicolae Ceaușescu cea mai înaltă răspundere, funcția de prim-secretar al C.C. al P.C.R. La Congresul al IX-lea al P.C.R. din iulie 1965 este ales membru al Comitetului Executiv, al Prezidiului Permanent și secretar general al C.C. al P.C.R.

La 9 decembrie 1967, Marea Adunare Națională îl alege președinte al Consiliului de Stat al Republicii Socialiste România.

În noiembrie 1968 a fost ales președinte al Consiliului Național al Frontului Unității Socialiste.

De la înființarea Consiliului Apărării Republicii Socialiste România, în martie 1969, este președinte al acestui consiliu și, în această calitate, comandant suprem al forțelor armate ale țării.

Congresul al X-lea al Partidului Comunist Român din august 1969 îl alege secretar general al partidului, iar la prima plenară a noului Comitet Central este ales membru al Comitetului Executiv și al Prezidiului Permanent ale C.C. al P.C.R.

Rapoartele prezentate de conducătorul partidului la Congresele IX și X, la Conferințele Naționale ale P.C.R. din decembrie 1967 și iulie 1972, expunerea cu privire la programul P.C.R. de îmbunătățire a activității ideologice, ridicarea nivelului general al cunoașterii și educația socialistă a maselor, pentru așezarea relațiilor din societatea noastră pe baza principiilor eticii și echității socialiste și comuniste au pus în fața comuniștilor, a întregului popor, un vast program de luptă pentru construirea societății socialiste multilateral dezvoltate, pentru valorificarea tuturor avantajelor pe care le oferă economia socialistă, în scopul ridicării României pe noi trepte de civilizație și progres.

Prin întreaga sa activitate în elaborarea și înfăptuirea politicii interne și externe a partidului și statului nostru, tovarășul Nicolae Ceaușescu a dobîndit un larg prestigiu, a adus României, Partidului Comunist Român, noi și noi prieteni pe toate continentele lumii.

Pentru activitatea sa, tovarășul Nicolae Ceaușescu a fost decorat cu numeroase ordine și medalii românești și străine. În anul 1964 a fost distins cu titlul de „Erou al muncii socialiste", iar în 1971 i s-a conferit cea mai înaltă distincție a țării noastre, titlul de „Erou al Republicii Socialiste România". Din 1970 este președinte de onoare al Academiei de Științe Sociale și Politice.

Aniversarea a 55 de ani de la naștere și a 40 de ani de activitate revoluționară a tovarășului Nicolae Ceaușescu constituie o adevărată sărbătoare a poporului nostru, căci, prin întreaga sa viață și luptă, conducătorul iubit al partidului și statului nostru s-a identificat pînă la contopire cu aspirațiile supreme ale națiunii, cu interesele cauzei socialismului și comunismului.

Redacția și administrația : București, str. Vasile Conta nr. 16 ; telefoane : centrala 11.10.05, secția corespondenți 11.51.09, interurban 72 și 286 ; telex : sportrom buc. 180. Tiparul I. P. „Informația", București 40 368

Biblioteca Județeană Tîrgu-Mureș

DRAGOSTE FIERBINTE, RECUNOȘTINȚĂ, ÎNALTĂ STIMĂ ȘI PREȚUIRE PENTRU CONDUCĂTORUL IUBIT AL PARTIDULUI ȘI STATULUI NOSTRU!

PROLETARI DIN TOATE ȚĂRILE, UNIȚI-VĂ!

Sportul

ZIAR AL CONSILIULUI NATIONAL PENTRU EDUCAȚIE FIZICĂ ȘI SPORT

ANUL XXIX — Nr. 7306 | 4 PAGINI 30 BANI | Sîmbătă 27 ianuarie 1973

TOVARĂȘULUI NICOLAE CEAUȘESCU I-A FOST CONFERIT TITLUL DE DOCTOR HONORIS CAUSA AL UNIVERSITĂȚII DIN BUCUREȘTI

Vineri dimineața, într-un cadru solemn, tovarășului **Nicolae Ceaușescu** i-a fost conferit titlul de Doctor Honoris Causa al Universității din București, expresia înaltei prețuiri pe care întreaga obște universitară, științifică și culturală a țării o acordă activității sale în fruntea partidului și statului nostru.

Acest eveniment memorabil al vieții științifice românești se adaugă numeroaselor și profund semnificativelor momente care au celebrat împlinirea a 55 de ani de viață și 40 de ani de activitate revoluționară a celui mai iubit fiu al poporului român, de numele căruia se leagă marile înfăptuiri ale națiunii noastre pe drumul edificării socialismului, prestigiul cucerit de România pe toate meridianele lumii.

În aceeași atmosferă de mare sărbătoare populară care a domnit în aceste zile, cu același entuziasm care a unit în vibrante expresii toate generațiile, a fost întîmpinat tovarășul Nicolae Ceaușescu și la sosirea în Aula Universității bucureștene.

În întîmpinare se aflau reprezentanți ai corpului didactic universitar, alături de sute de studenți, care intonau cu înflăcărare tradiționalul „La mulți ani!", scandînd cuvintele atît de dragi și care fac astăzi înconjurul întregii țări: „Ceaușescu — P.C.R.", „Ceaușescu—P.C.R.".

La intrarea în edificiul universitar, tovarășul Nicolae Ceaușescu, tovarășa Elena Ceaușescu, ceilalți conducători ai partidului și statului, sînt salutați cu căldură de tovarășii Paul Niculescu-Mizil, vicepreședinte al Consiliului de Miniștri, ministrul educației și învățămîntului, Ion Traian Ștefănescu, ministrul pentru problemele tineretului, prof. George Ciucu, rectorul Universității din București, de numeroase personalități ale vieții științifice și învățămîntului din întreaga țară.

În uralele și ovațiile celor prezenți în aulă, iau loc în prezidiul festivității tovarășii **Nicolae Ceaușescu, Elena Ceaușescu, Ion Gheorghe Maurer, Manea Mănescu, Paul Niculescu-Mizil, Gheorghe Pană, Virgil Trofin, Ilie Verdeț, Miron Nicolescu**, președintele Academiei Republicii Socialiste România și președinte al Comisiei de referenți pentru decernarea titlului de Doctor Honoris Causa, precum și președinții consiliilor rectorilor din marile centre de învățămînt superior ale țării și alte remarcabile personalități ale vieții științifice.

În sală se aflau membri și membri supleanți ai Comitetului Executiv, secretarii C.C. al P.C.R., membri ai C.C. al P.C.R., ai Consiliului de Stat și ai guvernului, primii-secretari ai comitetelor județene de partid, vechi militanți ai partidului comunist și ai mișcării muncitorești din țara noastră, reprezentanți ai instituțiilor centrale și organizațiilor obștești, oameni de cultură și artă, cadre didactice universitare, un mare număr de studenți.

În deschiderea festivității a luat cuvîntul tovarășul Paul Niculescu-Mizil. Rectorul George Ciucu a dat apoi citire referatului Comisiei pentru decernarea titlului de Doctor Honoris Causa tovarășului Nicolae Ceaușescu pentru merite excepționale în lupta de eliberare socială și națională a poporului român, în opera de edificare a societății socialiste multilateral dezvoltate în România, pentru contribuția deosebită la întărirea Partidului Comunist Român și creșterea rolului său de forță politică conducătoare a societății, la dezvoltarea și îmbogățirea gîndirii marxist-leniniste și practicii revoluționare, pentru rodnica activitate consacrată afirmării României în viața internațională, dezvoltării relațiilor sale cu țările socialiste, cu celelalte state ale lumii, întăririi unității țărilor socialiste, a mișcării comuniste și muncitorești internaționa-

(Continuare în pag. a 4-a)

Senatul Universității din București conferă

TOVARĂȘULUI NICOLAE CEAUȘESCU

Secretar general al Partidului Comunist Român
Președinte al Consiliului de Stat al
Republicii Socialiste România

TITLUL

DE DOCTOR HONORIS CAUSA

AL UNIVERSITĂȚII DIN BUCUREȘTI

pentru merite excepționale în lupta de eliberare socială și națională a poporului român, în opera de edificare a societății socialiste multilateral dezvoltate în România, pentru contribuția deosebită la întărirea Partidului Comunist Român și creșterea rolului său de forță politică conducătoare a societății, la dezvoltarea și îmbogățirea gîndirii marxist-leniniste și practicii revoluționare, pentru rodnica activitate consacrată afirmării României în viața internațională, dezvoltării relațiilor sale cu țările socialiste, cu celelalte state ale lumii, întăririi unității țărilor socialiste, a mișcării comuniste și muncitorești internaționale, a tuturor forțelor progresiste, antiimperialiste, triumfului cauzei păcii și colaborării în întreaga lume.

Comisia superioară de diplome din Republica Socialistă România confirmă hotărîrea Universității din București.

Președintele Comisiei
superioare de diplome
PAUL NICULESCU-MIZIL

Rectorul Universității
GEORGE CIUCU

FELICITĂRILE ADRESATE DE ȘEFII MISIUNILOR DIPLOMATICE

Președintele Consiliului de Stat al Republicii Socialiste România, tovarășul Nicolae Ceaușescu, a primit vineri la amiază, la Palatul Republicii, pe șefii misiunilor diplomatice acreditați în țara noastră, care i-au prezentat felicitări cu prilejul celei de-a 55-a aniversări a zilei sale de naștere.

La solemnitate au fost de față tovarășii Ion Gheorghe Maurer, Manea Mănescu, Paul Niculescu-Mizil, Gheorghe Pană, Virgil Trofin, Ilie Verdeț, Vasile Vîlcu, Ștefan Voitec, Miron Constantinescu, Constantin Stătescu, secretar al Consiliului de Stat, și George Macovescu, ministrul afacerilor externe.

După prezentarea felicitărilor de către șefii misiunilor diplomatice, a luat cuvîntul ambasadorul Jaromir Ocheduszko, decanul în funcțiune al corpului diplomatic, care a transmis tovarășului Nicolae Ceaușescu, în numele corpului diplomatic și al său personal, cele mai bune urări și sincere felicitări cu prilejul aniversării zilei de naștere.

Răspunzînd, tovarășul Nicolae Ceaușescu a mulțumit în modul cel mai cordial pentru urările și felicitările care i s-au adresat.

Președintele Consiliului de Stat, Nicolae Ceaușescu, s-a întreținut apoi cordial cu șefii misiunilor diplomatice, care au închinat o cupă de șampanie în sănătatea sa.

Dejun în cinstea tovarășului NICOLAE CEAUȘESCU

Comitetul Central al Partidului Comunist Român, Consiliul de Stat și Consiliul de Miniștri ale Republicii Socialiste România au oferit, la 26 ianuarie, un dejun în cinstea tovarășului Nicolae Ceaușescu, secretar general al Partidului Comunist Român, președintele Consiliului de Stat, cu prilejul celei de-a 55-a aniversări a zilei de naștere și a împlinirii a 40 de ani de la intrarea sa în mișcarea muncitorească și în rîndurile partidului.

Au participat tovarășa Elena Ceaușescu, tovarășii Ion Gheorghe Maurer, Manea Mănescu, Paul Niculescu-Mizil, Gheorghe Pană, Virgil Trofin, Ilie Verdeț, Maxim Berghianu, Gheorghe Cioară, Florian Dănălache, Constantin Drăgan, Emil Drăgănescu, Janos Fazekas, Petre Lupu, Dumitru Popescu, Leonte Răutu, Gheorghe Stoica, Vasile Vîlcu, Ștefan Voitec, Iosif Banc, Petre Blajovici, Cornel Burtică, Miron Constantinescu, Miu Dobrescu, Aurel Duca, Mihai Gere, Ion Iliescu, Ion Ioniță, Vasile Patilineț, Ion Stănescu, Mihai Telescu, Iosif Uglar, Richard Winter, Ștefan Andrei, Ion Dincă, Chivu Stoica, Constantin Pîrvulescu, Alexandru Sencovici, Gheorghe Vasilichi, împreună cu soțiile, membri ai C.C. al P.C.R., ai Consiliului de Stat și ai guvernului, prim-secretarii comitetelor județene de partid, vicepreședinți ai Marii Adunări Naționale, vechi militanți ai mișcării muncitorești, șefi de secție la C.C. al P.C.R., membri ai Consiliului Național al Frontului Unității Socialiste, ai conducerilor Uniunii Generale a Sindicatelor, Uniunii Tineretului Comunist, Consiliului Național al Femeilor, consiliilor oamenilor muncii ale naționalităților conlocuitoare, ale altor organizații de masă, ale Academiei Republicii Socialiste România, Academiei de științe sociale și politice, ale altor instituții științifice, uniunilor de creație, Eroi ai Muncii Socialiste, generali, reprezentanți ai oamenilor muncii.

La intrarea în sală, tovarășul Nicolae Ceaușescu și tovarășa Elena Ceaușescu, membrii conducerii de partid și de stat au fost întîmpinați cu vii aplauze.

A fost intonat Imnul de Stat al Republicii Socialiste România. Un cor interpretează tradiționalul „Mulți ani trăiască!".

Au rostit toasturi, în sănătatea tovarășului Nicolae Ceaușescu, tovarășii Ion Gheorghe Maurer, Vasile Vîlcu, prof. univ. dr. docent Mihnea Gheorghiu, Suzana Gâdea, Traian Ștefănescu.

Răspunzînd urărilor adresate, a luat cuvîntul tovarășul Nicolae Ceaușescu, cuvintele sale fiind salutate cu puternice și îndelungi aplauze. Toți cei prezenți au urat din nou, cu profundă dragoste, un călduros „La mulți ani!"

MULT STIMATE ȘI IUBITE TOVARĂȘE NICOLAE CEAUȘESCU,

Cu prilejul aniversării zilei dumneavoastră de naștere, Consiliul Național pentru Educație Fizică și Sport, în numele întregii mișcări sportive românești, vă adresează cele mai sincere urări de viață lungă, sănătate și putere de muncă pentru înfăptuirea sarcinilor de mare răspundere ce v-au fost încredințate de către partid și popor.

Permiteți-ne să exprimăm și cu acest prilej sentimentele noastre de adîncă recunoștință și atașament față de partid, față de dumneavoastră personal, pentru grija, sprijinul și îndrumarea permanentă acordate mișcării de educație fizică și sport din patria noastră.

Cu toții sîntem hotăriți să ne dăruim întreaga noastră capacitate de muncă pentru traducerea în viață a sarcinilor trasate de partid mișcării sportive și să ne aducem contribuția la menținerea și întărirea sănătății poporului nostru, la dezvoltarea fizică armonioasă și morală a populației, la reprezentarea cu cinste a patriei noastre în marile confruntări sportive internaționale. Valorificînd resursele educative și biologice ale educației fizice și sportului, ne vom strădui să realizăm o activitate cu adevărat de masă pusă în slujba dezvoltării multilaterale a națiunii noastre socialiste.

LA MULȚI ANI!

CONSILIUL NAȚIONAL PENTRU EDUCAȚIE FIZICĂ ȘI SPORT

Aseară, în ședința Biroului F.R.F.

A FOST CONTURAT LOTUL DE FOTBAL PENTRU TURNEUL DIN FRANȚA ȘI SPANIA

De săptămîna viitoare, agenda fotbalistică începe să prezinte evenimente noi care fac actualitatea acestui sport mai plină de fapte și de subiecte. Centrul de greutate al acțiunilor se va muta asupra loturilor reprezentative, A și de tineret, care vor efectua primele reuniri de pregătire ale anului 1973. Agenda se completează cu startul unor turnee peste hotare și cu intensificarea meciurilor amicale, de pregătire.

LOTUL A, DE LUNI LA SNAGOV

Aseară, în cadrul ședinței Biroului F.R.F., a fost conturat lotul care va efectua turneul de pregătire cu meciuri de verificare din Franța și Spania. E vorba deci de o restrîngere a lotului de 25 de fotbaliști anunțat de antrenorul **Valentin Stănescu** la jumătatea acestei luni. Iată lotul anunțat aseară de biroul federal:

PORTARI: Răducanu și Adamache.
FUNDAȘI: Sătmăreanu, Boc, Dinu, Sameș, Deleanu, N. Ionescu.
MIJLOCAȘI: Dumitru, Beldeanu, Bölöni.
ATACANȚI: Lucescu, Troi, Dobrin, Dembrovschi, Dumitrache, Marcu, Iordănescu.

Acești 18 selecționați se vor prezenta luni dimineața la București. De aici, sub conducerea antrenorilor **Valentin Stănescu** și **Robert Cosmoc**, ei vor pleca la Snagov, unde vor în-

(Continuare în pag. a 3-a)

PATRU DIN CEI CINCI CAMPIONI EUROPENI (tineret) LA „INTERNAȚIONALELE" DE JUDO ALE ROMÂNIEI

ASTĂZI — GONGUL INAUGURAL

Meciurile celei de a patra ediții a **Campionatelor internaționale de judo-tineret ale României** vor începe astăzi, la ora 17,30, în sala Floreasca din Capitală. La această competiție vor participa tineri judoka din **Bulgaria, R.D. Germană, U.R.S.S. și România.**

Spre deosebire de alte ediții, anul acesta vor concura sportivi din mai puține țări, dar valoarea competiției se menține intactă. Mai mult, răsfoind palmaresele sportivilor constatăm că acum sînt prezenți judoka ale căror cărți de vizită au înscrise performanțe de mare valoare. Este suficient să precizăm că la patru din cele cinci categorii de greutate vor evolua campionii europeni ai ultimelor ediții. Dar, iată cîteva amănunte despre loturile Uniunii Sovietice și R.D. Germane care au sosit vineri seara în Capitală, iar ieri dimineață au efectuat un antrenament ușor în sala de la Strandul Tineretului.

Antrenorul sovietic **Nikolai Masolkin** ne-a făcut cunoscut lotul pe care îl va alinia la aceste întreceri. La 63 kg — **Viceeslav Moskaliov** și **Vladimir Batusov**, cat. 70 kg — **Mihail Muhametșin** și **Nikolai Gusev**, cat. 80 kg — **Alexei Vologov** și **Nikolai Gherasimov**, cat. 93 kg — **Alexandr Stățenko** și **Vasili Nikiskin**, iar la cat. +93 kg — **Mihail Grif** și **Boris Antonov**. Din lotul sovietic se detașează **Alexei Volosov**, campion european în 1970 și clasat pe locul secund la ediția de anul trecut, **Nikolai Gherasimov**, deținător al titlului de campion continental la confruntările din 1971, și greul **Mihail Grif**, vicecampion european la ultimele două ediții.

La sfîrșitul antrenamentului, Nikolai Masolkin ne-a declarat că așteaptă cu deosebit interes întîlnirile acestor campionate, subliniind excelentul prilej ce se oferă concurenților înaintea campionatelor europene din Belgia, la începutul lunii martie. De asemenea, el ne-a dat și un pronostic: două titluri de campioni internaționali ai României vor fi cucerite de tinerii judoka din

Costin CHIRIAC

PROGRAMUL DE ASTAZI

Ora 17: Festivitatea de deschidere; ora 17,30: întrecerile din cadrul turuirilor I, II, III și recalificările.

(Continuare în pag. a 4-a)

INTRECIND PE UNIVERSITATEA TIMIȘOARA,

HANDBALISTELE DE LA I.E.F.S.-LIDERE ÎN DIVIZIA A

Azi ultimul derby al turneului de sală:

„U" București — „U" Timișoara

IAȘI, 26 (prin telefon, de la trimisul nostru).

În runda a II-a a turneului de handbal feminin din Sala sporturilor am înregistrat vineri seară o schimbare de lider: I.E.F.S. — care a întrecut Universitatea Timișoara cu 9—6 — a trecut pe primul loc al clasamentului! Dar iată amănunte de la jocurile disputate:

PROGRESUL BUCUREȘTI — VOINȚA ODORHEI 10—11 (5—6). Succes scontat al formației din Odorhei, obținut însă mai greu decît era de așteptat. Pe de o parte replica dîrză a bucureștencelor, iar pe de alta oboseala handbalistelor din Odorhei au contribuit la echilibrarea unui joc în care valorile erau, totuși, distinct departajate. Deși a condus cu 7—5 (min. 28) și 9—7 (min. 33), Voința a fost mereu egalată și s-a desprins numai datorită unui plus de rutină și omogenitate.

Au marcat: **Eva Szebeni** (5), **Tunde Biro** (3) și **Cornelia Popescu** (2) pentru Progresul, respectiv **Maria Maghiari** (4), **Magda Mikloș**

Hristache NAUM

(Continuare în pag. a 4-a)

Irene Oancea (Rulmentul Brașov) aruncă la poartă și, cu tot efortul blocajului advers, va înscrie un nou gol pentru echipa sa. Fază din meciul Rulmentul Brașov — Voința Odorhei cîștigat de prima echipă

Foto: Dragoș NEAGU

VIAȚA SPORTIVĂ A ORAȘELOR ȚĂRII

BUZĂUL NU HIBERNEAZĂ LA CEASUL IERNII

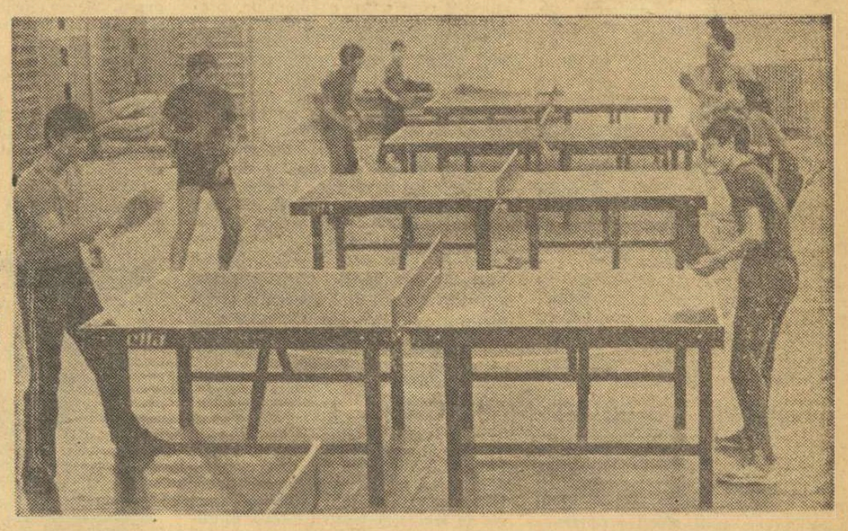

Elevii lui Emil Băcioiu pregătesc promovarea în prima divizie a campionatului național de tenis de masă pe echipe

Fostul tîrg de negustori de acum cîteva decenii, Buzăul, a căpătat o cu totul altă înfățișare în anii luminoși ai Republicii. Așezarea din trecut, situată la răscrucea dintre drumurile Moldovei și cele ale cîmpiei dunărene și în umbra lanțului carpatic, a devenit azi un oraș respectabil, în plin avînt, cu o activitate efervescentă pe toate planurile.

Capitală de județ, Buzăul cunoaște o viață intensă de oraș în curs de modernizare, cu noile sale construcții industriale ridicate ca urmare a indicațiilor date de conducerea de partid și de stat. Traiul nou al buzoienilor, rod al vredniciei lor, s-a înscris definitiv pe coordonatele progresului și bunăstării.

Ce loc ocupă sportul în ansamblul preocupărilor cotidiene ale locuitorilor Buzăului de azi? Cît, cum și unde fac buzoienii sport? Vom încerca să răspundem în rîndurile care urmează, așternînd impresiile culese în vizita pe care am făcut-o recent pe aceste meleaguri.

„VREM SĂ DEVENIM O ȘCOALĂ MODEL"

Primul popas l-am făcut la **Școala sportivă.** O clădire nouă, frumoasă, din beton și sticlă, adăpostește o sală cochetă, strălucind de curățenie (administrator este cunoscutul jucător de tenis de masă Mihai Ancel).

„Este deocamdată singura noastră bază sportivă, ne spune directoarea Camelia Ionescu. Construirea ei ne-a fost de mare ajutor, a înlăturat multe dintre greutățile noastre materiale. Sperăm ca în curînd zestrea noastră să se mărească, prin încheierea lucrărilor de amenajare a unui mic complex în aer liber chiar în vecinătatea școlii și care va cuprinde două terenuri de handbal și cîte unul de baschet, volei și tenis. Atunci va depinde numai de noi ca școala să poată fi numită o unitate model".

Într-adevăr, nu ne-a fost deloc greu să ne convingem de faptul că

Constantin COMARNISCHI
Vladimir MORARU

Fotografii: Paul ROMOȘAN

(Continuare în pag. a 2-a)

SCHI

PE VÎRFUL FURNICA, ÎNTRECERI PASIONANTE PENTRU CAMPIONATUL JUDEȚULUI PRAHOVA

În jurul cabanei „Vîrful cu Dor", activitatea schiorilor nu cunoaște nici o clipă de răgaz. Pe vîrful Furnica și în împrejurimi se găsește suficientă zăpadă, iar organizatorii întrecerilor de schi profită din plin de prezența omătului.

Se numește Arlete Arețian, *are 11 ani și coboară vertiginos pantele munților, anunțîndu-se o speranță în probele de schi alpin*
Foto: Theo MACARSCHI

Duminică a avut loc a treia ediție a „Cupei speranțelor" la slalom special. Concursul tinerilor schiori a fost reușit din toate punctele de vedere, iar competitorii au demonstrat reale calități pentru schiul alpin. Iată cîștigătorii: **fete, cat. III:** Dana Niculescu (Șc. sp. Bv.); **cat. II:** Camelia Ungureanu (Centrul Izvor); **cat I:** Doina Roșculeț (Centrul Furnica); **băieți, cat. III:** Marius Grosu (Centrul Furnica); **cat. II:** Cristinel Bucur (Centrul Furnica).

Începînd de marți, pîrtiile de pe Bucegi au găzduit disputele pentru campionatul județului Prahova la probele alpine. Au fost prezenți peste 80 de schiori și schioare din Bușteni, Sinaia, Ploiești etc.

În prima zi a avut loc proba de slalom special, care a oferit un frumos spectacol sportiv turiștilor aflați la cabanele din această zonă muntoasă a țării. Întrecerea senioarelor a avut în **Elena Neagoe** (Caraimanul Bușteni) o concurentă plină de temperament, care, prin evoluțiile de pînă acum, se anunță o candidată serioasă la primele locuri ale campionatelor naționale. Seniorii au avut cel mai bun reprezentant în **Tudor Constantin**, de la Voința Sinaia. Celelalte rezultate: **junioare I:** 1. Doina Kroner (Șc. sp. Sinaia), 2. Elena Machedon (Șc. sp. Sinaia), 3. Sorina Stavăr (Șc. sp. Sinaia); **junioare II:** 1. Mirela Clăsceanu (Șc. sp. Sinaia), 2. Doina Roșculeț (Schi — Bob — Club Sinaia), 3. Leonida Opea (Șc. sp. Sinaia); **juniori I:** 1. Iulian Șerban (SBC Sinaia), 2. Florin Juncu (Voința Sinaia), 3. Traian Pășculeț (Caraimanul Bușteni); **juniori II:** 1. Florin Tudor (Caraimanul Bușteni), 2. Nicolae Ungureanu (SBC Sinaia), 3. Cristinel Enache (Caraimanul Bușteni).

A doua zi a fost programată proba de slalom uriaș. Dar din zori, peste platoul Bucegilor s-a așternut un strat gros de ceață, care a făcut ca vizibilitatea să scadă la mai puțin de 4—5 m. În această situație s-a organizat o nouă întrecere la slalom special. Au terminat învingători: **senioare:** Elena Neagoe; **seniori:** Ștefan Moldoveanu; **junioare I:** Doina Kroner; **junioare II:** Daniela Roșculeț; **juniori I:** Cornel Nițoi; **juniori II:** Gelu Ivan.

Gh. IRIMINOIU, coresp.

HALTERE

„VOM URMĂRI SĂ ADUCEM ȘI ALTE CATEGORII LA NIVEL EUROPEAN"

— Interviu cu Lazăr BAROGA, secretar general al F.R.H.C. —

Din dorința de a afla cîteva din problemele și preocupările sportivilor halterofili în anul 1973, ne-am adresat federației de specialitate. Iată-ne, așadar, într-o discuție cu **Lazăr Baroga**, secretarul general al Federației române de haltere și culturism. Trecem în revistă, la început, cîteva din rezultatele anului '72, obținute de halterofilii noștri:

— În primul rînd, ne-a spus interlocutorul nostru, aș menționa faptul că în anul ce a trecut au fost obținute 50 de recorduri naționale. Asta înseamnă că la unele categorii ne-am apropiat sensibil de performanțele europene.

Așa de pildă, **Ion Hortopan** a cucerit medalia de argint la campionatele europene, la „smuls" (95 kg), **Victor Rusu** pe cea de bronz la „aruncat" (135 kg), **Fiti Balaș** locul IV la total (415 kg). **Daniel Vasile**, record european de juniori la „aruncat" (138 kg)... Din păcate, la J.O., rezultatele n-au fost satisfăcătoare: I. Hortopan a ocupat doar locul 8...

— Cauzele?

— Cauzele sînt multiple. Tocmai pornind de la ele, am alcătuit un program complex de pregătire pentru Montreal. În ansamblu, vom urmări să aducem și alte categorii la nivel european, alături de cele ale căror rezultate actuale pot fi considerate ca bune. În acest scop, vom crea condiții superioare, pe linia dotării materiale, pentru o pregătire de performanță înaltă. De altfel, încă în iarna aceasta se va da în folosință o sală în cadrul complexului „23 August", utilată cu tot ceea ce este necesar. În '73, în pregătirea halterofililor va trebui să se țină seama de noua prevedere a regulamentului prin care s-a desființat stilul „împins". Pentru aceasta, o dată cu modificările corespunzătoare din procesul de instruire, vom organiza la finele campionatului național, în luna mai, un curs de perfecționare a antrenorilor, la care vom invita și cîțiva specialiști din Bulgaria și R.F. a Germaniei.

— ...Toate acestea în perspectiva Olimpiadei. Dar pînă atunci, în 1973?

— Competițiile vor fi numeroase și dintre cele mai importante. Este vorba de campionatele europene organizate la sfîrșitul lunii iunie — la Madrid, campionatele mondiale din Cuba — în luna septembrie, Balcaniada — în a doua jumătate a lunii noiembrie, la Sofia. Pe lîngă aceste concursuri de mare anvergură, vom participa la „Cupa Dunării" de la București (la juniori), în luna iunie și de la Bratislava (la seniori), în aprilie.

— Ce ne puteți spune despre pregătirile lotului național în vederea acestor concursuri?

— Pentru selecționarea componenților lotului ne orientăm, în principal, spre sportivii celor cinci centre din țară cu rezultate valoroase: Steaua, Olimpia, Rapid din București, C.S.M. Cluj, și Șantierele navale Constanța. Trebuie să precizez că, în ceea ce privește cele două centre din provincie, atenția noastră se îndreaptă spre tinerele speranțe din rîndul juniorilor talentați și bine pregătiți. Adevărate pepiniere de valori sportive, aceste secții ne dau speranța că ele pot deveni puternice nuclee de seniori.

Lotul național va fi în atenția noastră în mod continuu, urmărind îndeaproape un număr de aproximativ 20 de sportivi, îndeosebi de la categoriile 52, 56, 60 și 75 kg. Dintre aceștia, 10 de la Steaua, cîte patru din Cluj și Constanța. Printre ei: **Ion Hortopan** (Olimpia), **Vasile Rusu** (Steaua), **Daniel Vasile** (C.S.M. Cluj), **Gheorghe Bercea** (S.N. Constanța), **Vasile Iancu** (S. N. Constanța) și, în sfîrșit, dar nu la urmă, viitorul nostru „greu" **Vasile Deac** (Steaua). Sperăm că acesta, în cîțiva ani, se va afla în plutonul mondial fruntaș la categoriile grele. De un ajutor însemnat în viitoarea pregătire a lotului va fi noua sală de care aminteam. Lotul național de haltere va avea în sfîrșit, un loc stabil de pregătire! Noua sală va folosi în același timp și tuturor sportivilor fruntași din Capitală.

Claudiu SECARĂ

SELECȚIA — PROBLEMĂ DE MARE ACTUALITATE — ÎN DISCUȚIA SPECIALIȘTILOR DIN CAPITALĂ

Zilele trecute, în sala de festivități a clubului sindicatului I.S.B. din Capitală, a avut loc consfătuirea metodică a antrenorilor din cluburile și asociațiile sportive bucureștene, care se ocupă de pregătirea sportivilor de performanță. Acțiunea, organizată de C.M.E.F.S. București, a fost deosebit de utilă. Tema aleasă — selecția pentru sportul de performanță — constituie o problemă de mare actualitate, care preocupă azi, mai mult ca oricînd, pe toți specialiștii.

Cei prezenți, antrenori, profesori, medici, sportivi, cercetători în domeniul educației fizice și sportului au ascultat cu interes cele trei expuneri din ramuri sportive diferite și în cuvîntul lor au încercat să contribuie la elucidarea acestei probleme deosebit de interesantă.

Consfătuirea, condusă de prof. **Emil Jecu**, vicepreședinte al C.M.E.F.S., a început cu cele trei referate prezentate de **Silviu Dumitrescu** (antrenor la clubul Metalul) la atletism, prof. **Puiu Bădescu** (metodist la C.M.E.F.S.) la box și **Ion Kluge** (antrenor la clubul Progresul) la fotbal toate cu același subiect, selecția în ramurile de sport respective. Lucrările prezentate au constituit o bună bază de discuție, vorbitorii expunîndu-și punctul de vedere și împărtășind ascultătorilor din experiența lor practică.

De pildă, arătînd că selecția trebuie să fie un proces continuu, de lungă durată, cu multe căutări, antrenorul metalurgist a spus că prin secția de atletism a clubului au trecut aproape 32.000 de tineri, din care antrenorii n-au găsit decît 15 sportivi de performanță. Deci, cu cît procentul celor „aleși" este mai mic, cu atît antrenorii sînt obligați să verifice capacitatea de a practica sportul a unui număr cît mai mare de tineri.

În expunerea sa, prof. **P. Bădescu** a arătat că selecția trebuie să fie un sistem permanent, din care să nu scape nici un talent. Vorbind despre alegerea tinerilor boxeri pentru sportul de performanță, referentul a opinat că pentru box, fiind vorba despre un sport pe categorii, nu există un anume tip constituțional. Tînărul trebuie să dispună de calitățile necesare, dar cu aceasta problema nu este rezolvată. El trebuie pregătit în mod sistematic pentru dezvoltarea calităților fizice de bază la un nivel cît mai ridicat.

Foarte interesantă ni s-a părut expunerea antrenorului de fotbal de la Progresul, **Ion Kluge**. Cel ce i-a descoperit pe **Năstase, Dudu Georgescu, Beldeanu** etc. a dezvăluit ascultătorilor secretele „găsirilor" sale de-a lungul anilor. Selecția (sau mai precis preselecția) se desfășoară, la Progresul, în trei etape: toamna, primăvara și vara. Un prim criteriu de selecție îl constituie gradul de dezvoltare somatică a copiilor și calitățile fizice, în special îndemînarea. După această primă operație, timp de 3—4 săptămîni, copiii sînt în permanentă observație, dar lăsați să joace. Cei ce dovedesc mai multe calități, sînt mai disciplinați, vor fi supuși unui nou test practic. Tinerii care trec cu bine și acest examen intră în vederile antrenorilor și abia atunci începe adevărata muncă de cunoaștere a copiilor. Urmează legătura cu școala, cu familia și un test intelectual. Copiii care nu corespund din acest punct de vedere, chiar dacă au calități fizice, nu sînt primiți în pregătire. Și selecția continuă mai departe, pe parcursul a cîțiva ani, pentru trecerea de la o grupă de vîrstă la alta. În aceste condiții, prin fața antrenorilor de la Progresul au trecut în 1972 aproape 3000 de mici fotbaliști, dintre care au fost opriți în secție (centru de copii și juniori) 190 de sportivi.

Din cuvîntul participanților la discuții, am reținut problema ridicată de prof. **Nicolae Nedef**, antrenor al lotului național de handbal, care a arătat necesitatea stabilirii unui sistem național de selecție, specific condițiilor din țara noastră și nu să se încerce aplicarea diferitelor metode folosite în alte țări.

Răspunsul la această problemă a venit imediat. Prof. **Cornel Răduț** și **Virgil Maziliu**, ambii de la **Centrul de cercetări științifice și documentare al C.N.E.F.S.**, au arătat că în planul de muncă și centrului pe anul 1973 **figurează și stabilirea unui sistem național de selecție pentru șase sporturi: atletism, box, lupte, scrimă, canotaj și gimnastică**. Urmează ca, în anii ce vin, în atenția cercetătorilor noștri să stea și problema selecției pentru celelalte discipline.

Mihai TRANCA

BASCHET

LOTUL DE SENIOARE DEBUTEAZĂ ÎN SEZONUL INTERNAȚIONAL AL ANULUI 1973

După o scurtă perioadă de acalmie, baschetul feminin reintră în actualitate printr-o serie de acțiuni organizate deocamdată pe plan intern, dar al căror scop final este asigurarea unei comportări cît mai bune a reprezentativelor României în întrecerile internaționale.

Așa, de pildă, cinci dintre cele mai înalte jucătoare ale țării, considerate ca reale speranțe pentru echipa națională (**Mariana Andreescu** — 1,90 m, de la Voința București, **Georgeta Dumitru** — 1,90 m, de la Rapid, **Elena Opriciu** — 1,87 m, de la Voința Tg. Mureș, **Viorica Boca** — 1,80 m și **Rodica Capotă** — 1,80 m, de la Politehnica București) urmează de astăzi, pînă la 10 februarie, un program special de pregătire, sub îndrumarea antrenorilor lotului republican, prof. S. Ferencz și prof. I. Nicolau, ajutați de prof. M. Bărbulescu.

De la 10 februarie, va fi rîndul lotului național (lărgit) să se antreneze (pînă la 20 februarie) în vederea participării la primul turneu internațional al anului, care va avea loc în Ungaria, la Komarom, între 23 și 25 februarie. Lotul este alcătuit din: **Ecaterina Savu Suzana Szabados, Gabriela Ciocan, Rodica Capotă** (Politehnica București), **Gabriela Nicola, Ileana Gugiu** (Rapid), **Angelica Tita, Clara Szabo, Eugenia Salcu, Ecaterina Pantea, Ștefania Giurea** (I.E.F.S.), **Liliana Rădulescu, Tatiana Rădulescu** (Voința București), **Ildiko Villanyi, Gisela Schnebli** (Universitatea Timișoara) și **Elena Opriciu** (Voința Tg. Mureș). Din lotul lărgit mai fac parte **Mariana Andreescu** (Voința București), **Rodica Goian** (Universitatea Timișoara) și **Diana Mihalic** (Sănătatea Satu Mare), dar deocamdată ele nu se pot pregăti alături de senioare, deoarece în aceeași perioadă se antrenează în compania selecționatei de junioare. Aceasta va participa tot între 23 și 25 februarie, la prima ediție a „Cupei Prieteniei", organizată în Cehoslovacia. În afara formațiilor țării gazdă și României, s-au înscris la competiție echipele Poloniei și R.D. Germane.

CLASAMENTELE DIVIZIEI B

După desfășurarea a două tururi, clasamentele Diviziei B se prezintă astfel:

MASCULIN

Seria I					
1. Voința Zalău	10	9	1	690—691	19
2. Medicina Tg. Mureș	10	8	2	704—592	18
3. Crișul Oradea	10	4	6	635—648	14
4. Sănătatea S. Mare	10	4	6	580—664	14
5. Mureșul Tg. Mureș	10	3	7	717—712	13
6. Clujeana Cluj	10	2	8	568—677	12
Seria a II-a					
1. Voința Timișoara	10	9	1	905—542	19
2. Universitatea Cv.	10	8	2	679—620	18
3. Știința Mediaș	10	5	5	723—745	15
4. Constr. Arad	10	4	6	737—746	14
5. Olimpia Sibiu	10	3	7	575—631	13
6. CSM Reșița	10	1	9	451—786	10
Seria a III-a					
1. Politehnica Galați	10	10	0	950—610	20
2. Univ. Brașov	10	7	3	781—672	17
3. Politehnica Iași	10	5	5	777—701	15
4. A.S.A. Bacău	10	3	7	702—816	13
5. C.S.M. Iași	10	3	7	599—770	13
6. Rapid C.F.R. Galați	10	2	8	585—825	12
Seria a IV-a					
1. Universitatea Buc.	9	8	1	667—508	17
2. Voința Ploiești	10	6	4	776—652	16
3. Progresul Buc.	10	6	4	577—554	16
4. P.T.T. București	9	5	4	603—590	14
5. IEFS II București	10	3	7	564—612	12
6. C.S.U. Pitești	10	1	9	490—701	11

FEMININ

Seria I					
1. Pedagogic Tg. M.	8	8	0	625—298	16
2. Voința Brașov	8	6	2	474—370	14
3. Voința Oradea	8	2	6	414—536	10
4. Știința Sf. Gh.	8	2	6	400—508	10
5. „U" II Cluj	8	2	6	313—314	10
Seria a II-a					
1. Metalul Salonta	10	9	1	751—477	19
2. Rapid Deva	10	8	2	686—565	18
3. Univ. Craiova	10	6	4	619—524	16
4. Crișul II Oradea	10	5	5	517—592	15
5. Medicina Timiș.	10	1	9	503—538	11
6. Constr. Arad	10	1	9	406—736	11
Seria a III-a					
1. Universitatea Iași	10	9	1	727—311	19
2. Voința Constanța	10	9	1	638—412	19
3. Pedagogic Galați	10	6	4	598—415	16
4. Sănătatea Ploiești	10	3	7	379—570	13
5. Confecția Focșani	10	2	8	407—684	12
6. Confecția Dorohoi	10	1	9	380—707	11
Seria a IV-a					
1. Olimpia Buc.	10	10	0	597—429	20
2. Arhitectura Buc.	10	8	2	692—435	18
3. IEFS II Buc.	10	5	5	625—608	15
4. Progresul Buc.	10	5	5	522—552	15
5. PTT Buc.	10	2	8	429—810	12
6. Universitatea Buc.	10	0	10	416—627	10

PATINATORII ROMÂNI ÎNAINTEA UNOR MARI ÎNTRECERI INTERNAȚIONALE

PATINAJ

În luna februarie, patinatorii noștri fruntași vor fi prezenți la o serie de întîlniri internaționale de anvergură.

GYÖRGY FAZEKAS LA CAMPIONATELE EUROPENE

Campionul absolut al țării la patinaj artistic, **György Fazekas** (Dinamo București) va participa la campionatele europene de patinaj artistic care vor avea loc la Köln (R.F. a Germaniei), între 5 și 12 februarie.

CEI MAI TINERI VITEZIȘTI VOR CONCURA ÎN U.R.S.S.

Ediția 1973 a competiției internaționale de patinaj viteză **„Cupa prieteniei"** se va desfășura în orașul Riazan, în U.R.S.S., în zilele de 16—17 februarie. La întreceri au fost invitați tineri concurenți din **Cehoslovacia, R.P.D. Coreeană, R.D. Germană, R.P. Mongolă, Polonia, România, Ungaria** și **U.R.S.S.**

Țara noastră va fi reprezentată de un lot de șase patinatori, desemnați după disputele campionatului național care au avut loc, recent, la Tușnad: **Gheorghe Dumitrescu** (Constructorul București), **Ladislau Focht** (Dinamo Brașov), **Augustin Demeter** (Agronomia Cluj), **Laszlo Lazar** (S.C. M. Ciuc), **Sanda Frum** (Școala sportivă Sibiu) și **Eva Szigeti** (Sc. sp. M. Ciuc). Antrenori **Petre Tivadaru** (Sibiu).

● **Doina Mitricică** (A.S. C.P.M.B.), campioană absolută pe 1973, și **Atanase Bulete** (Școala sportivă nr. 2 București) vor lua parte, între 21 și 25 februarie, la un concurs internațional de patinaj artistic la Cerepoveț (U.R.S.S.).

ATLETISM

CAMPIONATUL MUNICIPAL AL JUNIORILOR DE CATEGORIA I ȘI A III-a

Astăzi și mîine se vor desfășura în sala „23 August" întrecerile campionatului municipal de atletism rezervate juniorilor de categoria I și a III-a. Azi, concursul va începe la ora 16,30 și va continua mîine, de la ora 9,30.

HOCHEI

UN ANTRENOR SOVIETIC ÎN ROMÂNIA

La invitația Federației Române de Hochei, a sosit la București antrenorul sovietic Andrei Șuvalov — component al reprezentativei U.R.S.S. în perioada anilor '50 — care va ajuta, timp de o lună, la pregătirea lotului hocheiștilor români în vederea participării la Campionatul Mondial (grupa B). Oaspetele sovietic va vizita și cel de-al doilea centru hocheistic din țară, Miercurea Ciuc, unde va asista la cîteva antrenamente ale juniorilor din cadrul Liceului cu program special de hochei. În prima decadă a lunii februarie, Andrei Șuvalov va ține un curs de specializare cu antrenorii echipelor noastre de divizia A.

AU FOST ALCĂTUITE LOTURILE CARE VOR REPREZENTA ȚARA NOASTRĂ ÎN ÎNTRECERILE INTERNAȚIONALE

TENIS

Recent, Biroul Federației române de tenis a stabilit componența loturilor din cadrul cărora vor fi selecționați participanții la viitoarele competiții internaționale. Spre deosebire de anii trecuți, de astă dată s-a avut în vedere recrutarea unui număr mai mare de jucători și jucătoare (mulți aparținînd și secțiilor din provincie), urmînd ca, de la caz la caz, să fie organizate concursuri de selecție pentru alcătuirea echipelor reprezentative.

Iată loturile și antrenorii lor: seniori: Ilie Năstase (Steaua), Ion Țiriac (Dinamo București), Toma Ovici (Progresul), Viorel Marcu (Dinamo București), Ionel Santei (C.S.U. Construcții), Dumitru Hărădău (Steaua), Sever Mureșan (Progresul), Viorel Sotiriu (Steaua), Traian Marcu (Dinamo București), Dan Nemeș (Progresul), antrenor: **maestrul sportului Cristea Caralulis; senioare:** Iudith Gohn și Felicia Bucur (Dinamo Brașov), Virginia Ruzici, Mariana Simionescu și Florența Mihai (Dinamo București), Aurelia Trifu (Steaua), antrenori: **Ion Racoviță**, antrenor emerit, și **Aurel Segărceanu; tineret:** Florin Manea, Mircea Breazu și Radu Bădin (Dinamo București), Costel Curcă și Mihai Tăbăraș (Progresul), Octavian Vîlcioiu și Alexandru Dărăban (Dinamo Brașov), Adrian Roșianu (Steaua), antrenor: **prof. Günther Bosch; tineret junioare:** Simona Nunweiller (Progresul), Mariana Hadgiu, Elena Popescu (Dinamo București), Mihaela Dimitriu (Steaua), Maria Denov, Doina Brăștin, Mariana Socaciu (U.T. Arad), Doina Ionescu, Maria Romanov, Lucia Romanov (Cutezătorii), Doina Szabo, Viorica Demeter și Elena Jecu (Sănătatea Oradea), Lunela Orășeanu, Ana Balaș (Constructorul Hunedoara), antrenori: **Tudorel Bădin, Ecaterina Roșianu** și **prof. Florica Butoi; juniori:** Laurențiu Soare și Alexandru Cioclov (Steaua), Cristian Fețeanu, Liviu Zancu, Eduard Pană (Cutezătorii), Sorin Orășeanu, Petre Moldovan (Constructorul Hunedoara), Radu Opreanu (Electrica Timișoara), Jan Bîrcu, Mariana Mîrza, Andrei Dîrzu, Ovidiu Pavel, Ionel Iovănescu (Progresul), Alexandru Silaghi (Dinamo Brașov), Cătălin Crăciunescu (Tenis Club București), Laurențiu Tițel (Școala sportivă Constanța), antrenori **Vasile Serester, prof. Gh. Boaghe** și **prof. Enrico Modiano.**

PROGRAMUL COMPLET AL ÎNTRECERILOR PE TEREN ACOPERIT

Calendarul intern de tenis pe teren acoperit este mai bogat ca în oricare alt sezon. Astfel, între 10—11 februarie, va avea loc întîlnirea de juniori România — Ungaria; apoi, în zilele de 12—18 ale aceleiași luni se va disputa concursul de sală, rezervat atît băieților cît și fetelor, iar între 26 februarie și 5 martie sînt programate, în paralel, întrecerile dotate cu „Cupa Steaua" și „Cupa 8 Martie".

ȘAH

GABRIELA OLTEANU — CAMPIOANĂ A CAPITALEI

La finala campionatului Capitalei (senioare) au participat anul acesta 14 jucătoare, dintre care trei candidate de maestre, o jucătoare de categoria a II-a și restul de categoria I.

Disputa a fost îndîrjită, primele trei locuri fiind stabilite de abia în ultima rundă. Întreg concursul a fost condus de jucătoarea **Lia Bogdan**, în urma căreia se aflau, la 1/2 p, **Veturia Simu** — fosta campioană — și **Gabriela Olteanu**. Partidele Simu — Bogdan și Olteanu — Simu s-au încheiat remize, prima datorită unei scăpări a Liei Bogdan, iar a doua prin repetarea poziției de trei ori, cînd albul, în avantaj, se afla în criză de timp.

În ultima rundă a avut loc întîlnirea decisivă Olteanu — Bogdan, încheiată cu victoria celei dintîi, care s-a distanțat astfel la 1/2 p de Bogdan. Simu cîștigînd și ea la Murafa, a urmat un meci de baraj între Veturia Simu și Gabriela Olteanu, clasate la egalitate pe primele două locuri. Meciul s-a încheiat cu $2\frac{1}{2}$—$1\frac{1}{2}$ în favoarea Gabrielei Olteanu.

Iată și clasamentul turneului final: 1. Gabriela Olteanu $10\frac{1}{2}$ p; 2. Veturia Simu $10\frac{1}{2}$ p; 3. Lia Bogdan 10 p; 4—5. Hilda Petri și Ana Apostolescu $7\frac{1}{2}$ p; 6. Ana Murafa $5\frac{1}{2}$ p; 7. Doina Negroiu 5 p; 8. Voichița Călinescu $4\frac{1}{2}$ p; 9—11. Ligia Stoian, Raluca Gander și Maria Boteanu 4 p; 12. Stana Nicolici $3\frac{1}{2}$ p; 13. Rodica Vizdei $1\frac{1}{2}$ p.

agenda vînătorului și pescarului sportiv

VÎNĂTORI COLECTIVE LA FAZANI, MISTREȚI ȘI DE COMBATERE A RĂPITOARELOR

Asociațiile vînătorilor și pescarilor sportivi de sector, din Capitală, organizează, duminică, vînători colective la fazani, mistreți și de combatere a răpitoarelor astfel:

Sectorul I: vînători colective la fazani în pădurile Tunari, Roata, Comana și Cartojanu.

Sectorul III: vînători colective la fazani în pădurile Bucov, Mihai-Bravu și o vînătoare colectivă la mistreți în pădurea Cernica.

Sectorul V: vînători colective la fazani, în pădurile Babele și Nebuna, și o vînătoare la mistreți, în pădurea Cabăl.

Sectorul VIII: o vînătoare colectivă de combatere a răpitoarelor în pădurea Groasa și o vînătoare de fazani în pădurea Ciocănești.

Înscrierile pe listele de participare și informații suplimentare — la sediile asociațiilor.

Luni 29 ianuarie 1973, ora 12.30 în sala Dalles

EXPUNEREA „DESPRE FORȚĂ ȘI METODELE EI DE EDUCARE"

Centrul de cercetări științifice și documentare tehnică al C.N.E.F.S., Consiliul municipal pentru educație fizică și sport, în colaborare cu Universitatea populară București, anunță lecția din cursul de reciclare, cu titlul: „Despre forță și metodele ei de educare".

Expunerea va fi făcută de prof. Lazăr Baroga, în sala Dalles (bd. N. Bălcescu nr. 18), luni 29 ianuarie 1972, la ora 12,30. Va urma un film artistic.

VIAȚA SPORTIVĂ A ORAȘELOR ȚĂRII

(Urmare din pag. 1)

activitatea elevilor Școlii sportive asigură sălii o eficiență maximă, cu un program non-stop, între orele 7—22.

De la primele ore ale dimineții și pînă seara tîrziu, sala cunoaște animația celor 540 de elevi și eleve de la Școala sportivă (selecționați din cei 17 000 de școlari ai orașului), cuprinși în șase secții: atletism, baschet, handbal, volei, gimnastică și tenis de masă. Ei beneficiază de o pregătire atentă și competentă, asigurată de 16 cadre didactice.

...S-a înoptat de mult. Asistăm la ultimul antrenament al programului. După încălzirea de rigoare, 12 tineri ca brazii, voleibaliștii profesorului Adrian Ionescu, trec la tema lecției: blocajul și dublarea. Ne atrage atenția un tînăr, atît prin îndemînarea deosebită și detenta excelentă, cît și prin maieul cu tricolorul pe piept pe care îl purta. Ni se spune că este una din mîndriile școlii, elevul în clasa a XI-a **Sorin Constantinescu.** Este titular în echipa națională de tineret, o autentică speranță, vizată de pe acum de cîteva cluburi cunoscute. De altfel, Școala sportivă din Buzău a deținut în 1963 titlul republican la juniori, iar în 1971 pe cel de campioană școlară. Ea are o tradiție în creșterea tinerelor cadre, numai anul trecut patru dintre voleibaliștii școlii transferîndu-se la echipe din prima divizie. În momentul de față, echipa de băieți se află pe primul loc al diviziei școlare și așteaptă cu încredere turneul final al campionatului național de juniori, care se va desfășura chiar la Buzău, între 16 și 20 aprilie.

„Evident, avem și alte motive de satisfacție, ne mărturisea directoarea școlii. **Mă gîndesc la cei șase jucători de tenis de masă selecționați în lotul reprezentativ, la baschetbalistul Victor David sau voleibalista Viorica Crețu, chemați, la rîndul lor, în loturile republicane de juniori. Sîntem încă în perioada căutărilor, răscolim orașul și județul. Avem o mare ambiție: să redresăm handbalul buzoian, să-l readucem la nivelul unui oraș care a dat sportului românesc un Oprea Vlase, un Cornel Penu. Sîntem încrezători, mai ales că putem să contăm pe sprijinul foștilor coechipieri ai lui Penu, reîntorși în orașul natal".**

TENTATIVA LUI EMIL BĂCIOIU

Pînă în 1967, la Buzău, tenisul de masă era cunoscut mai mult ca o activitate de agrement. În acel an însă, un om pasionat și perseverent, întors acasă cu diploma de inginer în buzunar, dar și cu un carnet de antrenor, a hotărît să facă din Buzău capitala tenisului de masă românesc. L-am numit pe **Emil Băcioiu**, cel care la cinci ani de la îndrăzneața lui tentativă a făcut să dispară multe dintre zîmbetele scepticilor: 11 titluri naționale la copii și juniori, un titlu balcanic (prin **Camelia Filimon**, componentă a echipei României), șase sportivi în lotul republican (**Simona Petrescu, Cristinel Romanescu, Minodora Popescu, Mircea Dinu, Tamara Savu, Camelia Filimon**). În plus, are mari șanse să promoveze, la sfîrșitul acestei săptămîni, cu ambele echipe (fete și băieți) în divizia A.

Exemplul lui Băcioiu a fost molipsitor pentru doi dintre foștii lui colegi de sport, **inginerul Lucian Teodorescu** și **Mihai Ancel**, reveniți și ei în orașul de baștină. Teodorescu îi este chiar colaborator, pregătind în orele libere o grupă de 10 copii. La îndemnul profesorului Emil Băcioiu, doi dintre elevii săi mai vechi, **Ion Drăgulin** și **Stan Stelian**, au devenit și ei antrenori, instruind cîteva grupe cu un efectiv de 30 de sportivi. Foarte harnic și întreprinzător, Băcioiu a găsit, se pare, drumul — anevoios, desigur —, dar care îl va duce cu siguranță spre țelul propus. Totuși, el este încă nemulțumit, și aceasta reprezintă, poate, cheia succeselor actuale și a celor ce vor veni. Modul în care l-am văzut că își conduce antrenamentele, seriozitatea și meticulozitatea cu care lucrează l-au făcut cunoscut, tot orașul vorbind cu admirație despre el.

PETRE DRAGOMIR NU-ȘI CRUȚĂ BĂIEȚII

Ziua friguroasă, vîntul tăios care sufla cu furie dinspre Bărăgan, ne-a făcut să credem o clipă că **Petre Dragomir** își va ține elevii în sală la cel de-al cincilea antrenament al anului. I-am găsit însă pe fotbaliștii Gloriei în păduricea din Crîng, alergînd, sărind, executînd sprinturi repetate. Zău că ne-a fost milă de ei și mai că uitasem de frumusețea fotbalului... Singura absență din lot: **Alexandru Badea**, antrenor secund și totodată unul dintre jucătorii de bază, aflat în convalescență, după o dificilă intervenție chirurgicală. Îl întîlnisem, de altfel, mai înainte, la sediul C.J.E.F.S., și el se arăta plin de speranțe.

În timp ce elevii lui Dragomir transpiraseră de mult, noi am intrat să ne încălzim pentru cîteva minute în vestiarul stadionului. Ocazie nimerită pentru a culege cîteva informații de la vicepreședintele clubului, tov. **Radu Oprea**. Am aflat astfel că Petre Dragomir și Alexandru Badea au făcut o treabă bună — echipa este pe locul 4 în prima serie a diviziei B — că tribunele stadionului sînt neîncăpătoare la meciurile jucate acasă, că obiectivul echipei este menținerea pe o poziție fruntașă și practicarea unui fotbal atractiv. Tot vicepreședintele clubului ne-a furnizat amănunte și despre celelalte secții (handbal, box, lupte), cu 200 de sportivi, și ne-a îndemnat să urmărim antrenamentul de seară al luptătorilor.

Am ajuns tocmai cînd cei de la „libere" se inițiau în tainele reburului, centurărilor și fixărilor. Metoda principală de lucru era cea demonstrativă și antrenorul **Ștefan Isfache** constituia un foarte bun model. El are în pregătire 55 de juniori, speranțele lui fiind **Vasile Stănescu** (locul 3 la campionatele naționale de juniori), **Vasile Teodor** (locul 5 la aceeași competiție) și **Vasile Stan** (locul 6 tot la campionatele republicane ale juniorilor).

Fotbaliștii Gloriei se antrenează ca... maratoniștii. Aceasta este una din explicațiile locului foarte bun din clasament

SPERANȚE ÎN CURS DE ÎMPLINIRE

Auzisem încă din București lucruri foarte frumoase despre gimnaștii și gimnastele **Liceului cu program de educație fizică „B.P. Hașdeu"**. Am vrut să-i vedem la lucru pe profesorii **Ștefan Popescu** și **Ion Mănescu**, împreună cu elevii lor, dar dorința ne-a fost împlinită doar pe jumătate, întrucît cei doi antrenori erau plecați la un curs de perfecționare. Totuși, în sala de sport a liceului, fetele exersau sub îndrumarea tînărului antrenor **Gheorghe Dobrescu**, iar băieții — grupa celor avansați — cu o seriozitate proprie sportivilor experimentați, îndeplineau un program conform indicațiilor prof. **Șt. Popescu.** Ne-au încîntat de-a dreptul siguranța și precizia demonstrată la paralele și inele, așa că n-am mai fost surprinși aflînd că echipa liceului este campioană națională la juniori, categoria a II-a. Am recunoscut, printre alții, pe **Toma Lazăr** — campion absolut al juniorilor mici, **Constantin Ungureanu** — campion la sol și inele.

Ne-au plăcut la fel de mult și evoluțiile pline de grație și eleganță ale fetelor, chiar dacă ele nu au atins deocamdată valoarea băieților.

Aveam să cunoaștem mai tîrziu și două dintre speranțele atletice ale orașului: **Georgeta Niță** a sărit (într-un „Flop" foarte curat), la 15 ani, 1,57 m la înălțime (și neoficial 1,60 m, ne spunea antrenoarea ei, **Marieta Oprescu**) și 5,49 m la lungime, iar **Gheorghe Stelea** (antrenor **Gh. Tudorie**) deține un rezultat de 14,03 m la triplu salt și ne-a încredințat că în această iarnă va doborî recordul republican de sală al juniorilor de categoria a II-a.

Toma Lazăr, campionul absolut al României la juniori de categoria a II-a

MAI MULT DECÎT O LUNĂ LA SINAIA...

Pasiunea pentru sport a **directorului Uzinei de prelucrare a maselor plastice** este notorie la Buzău. Nu este vorba de nici o exagerare. Pretutindeni unde am auzit numele **inginerului Marin Ionescu**, el era legat nu numai de realizările harnicului colectiv de muncă pe care îl conduce, ci și de sprijinul permanent pe care îl acordă activității sportive în uzină. Datorită acestui ajutor, asociația sportivă a uzinei, **Chimia** (președinte **Gh. Mocanu**), dispune de o bază complexă: o modernă popicărie cu patru piste, care poate stîrni invidia oricărei echipe de elită, terenuri de handbal, volei, tenis (două cu bitum și cu zgură — ultimul cu instalație de nocturnă), săli de tenis de masă și șah, iar în curs de amenajare sînt cîteva terenuri de fotbal și un bazin de înot.

„Îmi place sportul și nu numai în rolul de spectator. Îl practic regulat, de două, trei ori pe săptămînă. Ajută enorm. Mai mult decît o lună de zile la Sinaia. Cred că fiecare ar trebui să iubească sportul, exercițiul fizic. Mă interesează cît mai multe lucruri despre sport. Vizionez la fața locului, pe cît îmi este cu putință, și urmăresc toate transmisiile sportive la televiziune. Regret că sînt prea puține". Iată ce ne-a mărturisit conducătorul uneia dintre cele mai importante unități industriale buzoiene.

Asemenea inginerului Marin Ionescu gîndesc și simt mulți oameni la Buzău. Sportul și-a făcut loc în viața orașului, constituie o componentă permanentă a ei, chiar în aceste zile friguroase care îndeamnă, mai curînd, la hibernare. Ne-a demonstrat-o activitatea febrilă desfășurată pe bazele sportive ale orașului. Sub îndrumarea și controlul forurilor sportive — nu de puține ori drumurile noastre ni s-au încrucișat cu cele ale activiștilor C.J.E.F.S., **A. Ionescu** (președinte), **N. Dragu** (vicepreședinte), **V. Frăsineanu** (metodist) — și cu sprijinul direct al factorilor de răspundere din organele locale de partid și de stat, Buzăul tinde să devină un punct însemnat și pe harta sportivă a țării. Secvențele desprinse în scurta noastră vizită, nu epuizează desigur totalitatea preocupărilor și realizărilor sportive buzoiene, dar sînt, credem, suficient de grăitoare.

fotbal

A FOST CONTURAT LOTUL PENTRU TURNEUL DIN FRANȚA ȘI SPANIA

(Urmare din pag. 1)

cepe pregătirile în vederea turneului mai sus amintit și care prevede trei jocuri: la 7 februarie la **Nimes**, la 14 februarie la **Barcelona** și la 22 februarie la **Sevilla**.

Programul pregătirilor anunță antrenamente zilnice, precum și două partide de verificare: miercuri 31 ianuarie cu lotul de tineret și simbătă 3 februarie cu Petrolul Ploiești. Plecarea spre Nimes este fixată pentru duminică 4 februarie.

Scopul turneului rămîne acela al verificării unor posibili titulari pe posturile nevralgice. În paralel, atît la lotul de tineret cît și în turneele echipelor de club, ceilalți componenți ai lotului A, lărgit, precum și alți eventuali candidați vor fi urmăriți cu toată atenția.

A FOST CONVOCAT ȘI LOTUL DE TINERET

Tot luni dimineața, va fi prezent la București și lotul de tineret (pînă la 23 de ani). Antrenorul **Cornel Drăgușin** ne declara că principala misiune a acestei reuniri, foarte scurtă (trei zile), rămîne aceea de a verifica o serie de noi jucători chemați să-i înlocuiască pe cei promovați în lotul A, nu mai puțini de șase foști titulari ai formației: **Iordache, Aelenei, Sameș, Bölöni, Beldeanu, Troi.** În această situație, convocații de luni sînt următorii:

PORTARI: Covaci, Ion Gabriel.
FUNDAȘI: Tănăsescu, Dobrău, Gabriel Sandu, Hajnal, Grigoraș, Anghelini.
MIJLOCAȘI: Sătmăreanu II, Vișan, M. Stelian.
ÎNAINTAȘI: Petreanu, Ghergheli, Multescu, Roznai, Moldovan, Lucaci, Amarandei.

Nu participă la reunirea de luni, dar fac parte din lot **Ștefan** — reținut de examene — precum și **Ciugarin, Smarandache, Dumitriu IV** și **Năstase** (plecați în turneu cu echipa Steaua). Antrenorii **Cornel Drăgușin** și **Emerich Jenei** vor asigura efectuarea unui bogat program de antrenamente, de luni pînă miercuri seara, cînd jucătorii convocați se reîntorc la cluburile lor. Punctul cel mai important al programului e meciul de miercuri, de la Snagov, în compania lotului A.

Antrenorii lotului de tineret speră ca jocurile de verificare să-i ajute în alcătuirea celui mai echilibrat și mai valoros lot pentru grelele partide din campionatul european la care se vor prezenta tinerii noștri fotbaliști în acest an, în afara unui pretențios program de întîlniri amicale.

TURNEUL DE LA VIAREGGIO

Anul acesta se va desfășura a XXV-a ediție a cunoscutului turneu de la Viareggio, rezervat echipelor de tineret (pînă la 21 de ani). Fotbalul nostru va fi reprezentat de o echipă care urmează să fie stabilită în zilele următoare.

Începerea turneului este fixată pentru ziua de 23 februarie.

La el vor fi prezente opt formații din Italia și alte opt reprezentînd unele dintre cele mai puternice cluburi din Europa.

Dinu, fotbalistul nr. 1 al anului 1972, component de bază al lotului nostru reprezentativ, într-o atitudine caracteristică, de dăruire exemplară în joc

DE LA O SĂPTĂMÎNĂ LA ALTA

FORME POTRIVITE

De la 14 ianuarie, arbitrii din Diviziile A, B și C se întîlnesc duminical și discută, pe marginea unor lecții teoretice și practice, principalele probleme ale arbitrajului. Și prima parte a campionatului actual a scos în evidență suficiente subiecte de discuție, mai ales pentru arbitri.

Repartizați pe grupe de județe apropiate, o parte s-a reunit la Cluj, altă la Craiova, iar în continuare arbitrii vor ține sfat la Sibiu, Bacău și București. Federația a găsit că este mai practic să organizeze consfătuiri sub această formă decît cu caracter central, la București.

Metoda mi se pare foarte avantajoasă. În primul rînd, **este economicoasă și pentru federație și pentru arbitrii înșiși. Deplasările sînt mult mai scurte și mai la îndemîna participanților.** În al doilea rînd, **numărul arbitrilor poate fi mai mare decît la trecutele consfătuiri.** În fine, în al treilea rînd **federația poate lua contact direct și cu arbitrii din Divizia C,** eșalon care ieșea din vizorul federației pînă acum. În acest fel, forul de specialitate are posibilitatea să cunoască frămîntările, problemele arbitrilor și, mai ales, gradul lor de pregătire teoretică și practică.

Cu ajutorul unei asemenea forme de consfătuiri și datorită unei cuprinderi mai largi a arbitrilor, avem convingerea că **se poate realiza mai ușor, la toate cele trei nivele competiționale, o instruire unitară, uniformizarea interpretării și aplicării regulilor de joc și a semnalizărilor de la tușă,** obiectiv principal în arbitraj. „Cavalerii în negru" trebuie să adauge la eforturile federației doar atît: CURAJ în aplicarea fermă și obiectivă a regulamentului de joc.

Asemenea consfătuiri ar trebui organizate periodic, mereu în alte orașe.

SEMNE BUNE

Reporterii noștri oferă zilnic cititorilor amănunte asupra modului cum se desfășoară pregătirile divizionarelor A. La aprecierile lor adăugăm azi — ca o completare sau confirmare — concluzia principală, pe bază impresiilor și constatărilor la fata locului ale unor antrenori federali care au urmărit aceste pregătiri de la 15 ianuarie.

Antrenorii federali **V. Stănescu, R. Cosmoc, C. Drăgușin** și **I. Voica** — prezenți în perioada care s-a scurs la pregătirile mai multor echipe (Rapid, Dinamo, Farul, Petrolul, „U" Cluj, Steaua, St. roșu, „U" Craiova, F. C. Argeș) — ne-au mărturisit că pretutindeni i-a întîmpinat **o atmosferă bună de lucru, de rîvnă, seriozitate, ambiție, disciplină, mai ales dorința de a realiza o pregătire cît mai bună.** Iar **conținutul și volumul antrenamentelor este corespunzător perioadei** în care se află echipele, în stagiul lor la munte sau în stațiuni balneare.

Iată semne îmbucurătoare, pe care le-am dori prezente și în celelalte etape de pregătire, mai ales atunci cînd jucătorii vor trece la lucru specific și cînd vor trebui să-și mențină pregătirea fizică de bază acumulată în această perioadă. Altfel, toți acei zeci de kilometri de alergare, toate exercițiile de forță și rezistență vor rămîne fără efectul scontat.

Petre GAȚU

F.C. ARGEȘ PE PUNTEA DINTRE TRECUT ȘI VIITOR...

...Cineva din lotul echipei campioane a spus în aceste zile de ianuarie, acolo, la Băile Herculane, unde teamul piteștean și-a desfășurat prima etapă a pregătirilor: *„Pentru noi, va fi o „iarnă a bărbaților!"*. Sigur, folosise o metaforă. Dar, dincolo de metaforă, exista nemulțumirea laureatei ultimului sezon, nemulțumirea locului XI din finalul turului. În zilele acelea dure de munte — s-a mai scris, de altfel — piteștenii au lucrat serios și cu ambiție. Fără să facă promisiuni, însă nu fără un ideal bine definit. Dar „iarna aceasta a bărbaților" voia să însemne parcă mai mult decît marele consum de efort *pe pante și la sala de forță*. Voia să însemne, printre altele, și o ambiție comună de a nu ieși din circuitul internațional, sfîrșit prea repede pentru atîția jucători tineri plini de iluzii...

★

...*Vlad*, căpitanul echipei, fusese foarte clar:

— *La începutul campionatului, ne-am propus un loc în primele șase echipe și o comportare bună în Cupa României. Acum, la ora primului bilanț, vedem că n-am realizat decît 50 la sută. În sezonul de primăvară va trebui să luptăm pentru un procentaj mai mare, de sută la sută. Asta, dacă vrem să mai participăm la una din cupele continentale. În primul rînd, va trebui să „luptăm" pentru un loc trei în clasament, ceea ce nu-i o pretenție prea mare pentru capacitatea echipei noastre. Pentru că în cealaltă competiție, în Cupă, apar attea surprize, cînd ți-e lumea mai dragă, și nu te poți baza numai pe o astfel de... șansă relativă*

...F. C. Argeș se gîndește, deci, la un viitor bun. Ceea ce nu înseamnă că s-a rupt de trecutul apropiat fără să nu fi tras anumite învățăminte de preț. *Barbu*, jucător care mai evoluase într-o cupă continentală, cu ani în urmă, a dat, poate, cea mai semnificativă măsură despre ambițiile echipei: *„Acum trebuie să facem totul în campionat pentru a folosi experiența acumulată în Cupa campionilor europeni. Căci, cei mai mulți dintre jucătorii echipei n-au avut pic de experiență internațională și, de aici, acea obsesie atît de mare prilejuită de participarea în C.C.E."*

— Crezi, așadar, că din punct de vedere moral trebuie explicat sezonul de toamnă al echipei?

— *Sînt sigur! Era ceva nou pentru majoritatea jucătorilor, era o relație inedită. Să-ți vezi și de campionat și de participarea în competiția celor mai bune echipe de club de pe continent. Gîndul acesta a devenit o obsesie și a slăbit mult forța echipei. De asta spuneam că trebuie să luptăm pentru a putea folosi această experiență dobîndită.*

...Și astăzi, F. C. Argeș e convins că putea obține o calificare de mare preț în fața lui Real Madrid. *„La Pitești, în repriza secundă, am ratat noi calificarea!"* zic cu toții, jucători și antrenori. Echipa se gîndise mult la acest meci, poate exagerat de mult numai la el (*„Obsesia acestui joc-dublu, cu Realul, nu ne-a mai dat libertatea de acțiune în campionat!"* mărturisea antrenorul Florin Halagian). Fiecare recunoaște acum acest lucru.

— *N-am reușit să îmbinăm rațional cele două elemente ale relației: campionat și Cupa campionilor europeni!* opina și „secundul" *Tănase Dima.*

— De ce? a fost întrebarea noastră.

Cei mai mulți, dacă nu chiar toți, au răspuns: *„Pentru că am acordat prea multă atenție Cupei campionilor!..."*. A existat și un alt răspuns, foarte util pentru viitor: *„Nu s-a ținut cont de faptul că te poate ajuta foarte mult campionatul pentru acest important obiectiv. Jucătorii au manifestat o automulțumire fatală, antrenorii o exigență scăzută, a intervenit și lipsa de mobilizare în majoritatea jocurilor de campionat, au intervenit și accidentările și o programare nejudicioasă în competiția internă — două jocuri în deplasare, înainte de prima partidei de acasă cu Real Madrid... În sfîrșit, a fost un lanț întreg de slăbiciuni... Poate că o discuție despre relația campionat—cupe continentale era mult mai necesară și mai indicată la începutul sezonului de toamnă!..."* „Cuvintele antrenorului *Florin Halagian* sunau ca un îndemn pentru viitor.

★

...F. C. Argeș a început acest an cu conștiința îndatoririlor sale de echipă campioană. Probabil pentru că a înțeles foarte bine greșelile sale din sezonul imediat următor aducerii primului titlu în Argeș. Echipa din Pitești n-a făcut declarații de senzație în acest sens. Dar munca sa susținută de la Băile Herculane dă de înțeles că se gîndește la lucruri mari.

Mircea M. IONESCU

În prima etapă a pregătirilor, la Băile Herculane, toți jucătorii echipei campioane, titulari și rezerve, au alergat peste 190 de kilometri cu gîndul remedierii defecțiunilor din toamnă Foto: S. BAKCSY

LA UN ANTRENAMENT AL ECHIPEI STEAUA

SMARANDACHE ȘI DUMITRIU IV PROMIT REVENIRI SPECTACULOASE

● În duel cu Ciugarin și... Sameș ● Cele două ipostaze ale fostului mijlocaș al Progresului

La **Brașov**, într-una din camerele de la etajul al III-lea al Casei Armatei, **Gheorghe Constantin**, antrenorul principal al liderului campionatului, ne vorbea, zilele trecute, despre perioada de pregătire de la munte, cu crosurile ei nesfîrșite și circuitele de exerciții de la sala de sport, despre turul dar mai ales despre returul campionatului, despre felul în care poate fi îmbunătățită eficacitatea înaintărilor etc. etc.

„Acum mă simt foarte obligat față de Steaua" (Smarandache)

Printre subiectele atinse s-a numărat și unul care nu i-a făcut de loc plăcere să ne vorbească: accidentările. **„În toamna anului trecut, Steaua a fost, în această privință, una dintre cele mai năpăstuite echipe. Aproape etapă de etapă, cîte unul sau doi dintre titulari au fost accidentați. Cazurile lui Dumitriu IV, Smarandache, Iordache, Coman, Iordănescu, Aelenei. Sper ca, măcar în retur, cînd vom avea de suportat atacul tuturor celorlalte echipe, asemenea necazuri să ne ocolească..."**

Cîteva minute mai tîrziu, jos, în holul Casei Armatei, trei dintre jucătorii Stelei — **Ciugarin, Smarandache** și **Dumitriu IV** — așteptau să plece la antrenamentul de la sală; Smarandache și Dumitriu IV, doi dintre accidentații sezonului trecut, care au fost reținuți pe tușă foarte multă vreme, se dovedesc acum... setoși de fotbal, dornici și hotărîți de a apăsa pe pedala pregătirilor pînă la limita maximă, pentru a reveni în prim-plan, pentru a-și recăpăta locurile pierdute din echipă. În centrul discuțiilor din ziua aceea s-a aflat convocarea lotului „tricolorilor", la București. Cei trei jucători militari... dezbăteau și ei aprins „problema". Și cel mai furtunos dintre toți era Smarandache.

„Cred că pot alerga 90 de minute fără să obosesc" (Dumitriu IV)

— **Cînd am văzut că Sameș se află în lot, mi s-a făcut negru înaintea ochilor. Nu pentru că Sameș nu merită să fie chemat la lot; nicidecum. Dar el este jucătorul cu care am făcut rocada de la Universitatea Craiova la Steaua, motiv pentru care mă simt obligat să demonstrez actualei mele echipe că schimbul nu s-a făcut în defavoarea ei. Sameș este, acum, titular la Craiova. Are un avans asupra mea. Eu va trebui mai întîi să-mi recapăt locul în echipă și, după aceea, promit că duelul meu cu Sameș va fi crîncen...**

Ciugarin l-a... contrat prompt, spunîndu-i că-i va fi foarte, foarte greu, deoarece... **„la Steaua mai joacă și un Ciugarin, și un Negrea, și un Hălmăgeanu!"** Replica lui Smarandache — **„Da, dar Smarandache e singurul oltean de la Steaua și-i un oltean ambițios"** — spirituală și... autobiografică, a mai diminuat optimismul lui Ciugarin. Cu alte cuvinte, pentru ca duelul Smarandache—Sameș să poată avea loc, stelistul va trebui să... întrecă, mai întîi, pe unul din coechipierii săi. Prin muncă, tenacitate, disciplină, viață sportivă. Și de ce nu, poate că dintr-o astfel de dispută se va naște o pereche de „centrali" Smarandache-Sameș, aptă de a face față viitoarelor grele confruntări ale „naționalei"!...

Mult mai tăcut, mai retras, mai modest, Dumitriu IV se cuibărise într-un fotoliu, ascultînd atent ce spun coechipierii săi mai vorbăreți. Dimineața, la antrenamentul de la Poiana, căutase să nu-l piardă, nici un moment, din ochi pe Vigu, măsurîndu-și pașii după ai acestuia, nescăpînd nici o mișcare a mijlocașului Stelei. Fostul jucător al Progresului nu-și găsea de loc astîmpărul, părea un cazan în clocot, gata-gata să se reverse. Contrasta izbitor cu cel ce stă acum calm, liniștit și ghemuit în fotoliul din holul Casei Armatei. Accidentarea sa a fost un necaz pe care se străduiește să-l uite. Ne spune că a plîns după meciul acela cu A.S.A. Tg. Mureș, din prima etapă. Nu credea, în ruptul capului, că ar putea să rămînă un întreg tur de campionat în afara echipei.

„Acum, pentru a juca, va trebui s-o iau de la început. Știu, Dumitru și Vigu sînt jucători foarte buni, au o experiență mult mai mare ca mine. Eu am însă 19 ani și cred că pot alerga 90 de minute fără să obosesc. Nu va fi ușor, dar trebuie să joc. Aproape toți coechipierii mei din promoția de juniori 1972 au ajuns titulari în echipele lor, în Divizia A... Dacă nu joc, nu voi mai putea da ochii cu ei...".

Dumitriu IV este căpitanul acestei promoții.

Pe Smarandache și Dumitriu IV, doi dintre accidentații toamnei '72, i-am urmărit, din nou, la antrenamentul din sala de sport. Căutau și au reușit să ne demonstreze pe „viu" că afirmațiile pe care le făcuseră în seara aceea aveau acoperire în fapte, în strădaniile lor. Nu fuseseră niște simple vorbe...

Laurențiu DUMITRESCU

PREGĂTIRI, MECIURI AMICALE

● Divizionara C, Viitorul Tg. Mureș a început preparativele pentru noul sezon cu un lot de 19 jucători, care participă la patru antrenamente săptămînale. Echipa, pregătită de antrenorul Iosif Kajlik, a susținut recent primul joc-școală, întîlnind pe Gloria Tg. Mureș, din campionatul județean, pe care a întrecut-o cu 6—0. În continuare, mureșenii vor susține meciuri amicale în compania echipelor C.F.R. Cluj, Textila Odorhei, Chimica Tîrnăveni, Arieșul Turda, Lacul Ursu Sovata ș.a.

Asociația sportivă Viitorul va organiza, în curînd, o competiție dotată cu **„Cupa 16 Februarie"**, la care au fost invitate 12 echipe.

● În dorința de a ajuta echipele de juniori și cele care activează în campionatul județean, Comisia județeană de fotbal Mureș a organizat, cu sprijinul C.J.E.F.S., un curs pentru pregătirea instructorilor. Timp de trei luni, cei 28 de participanți și-au îmbogățit cunoștințele participînd la numeroase lecții teoretice și practice.

Dintre cei mai harnici cursanți, care au intrat recent în posesia carnetului de instructor, amintim pe **C. Lungu** (Oțelul Tg. Mureș), **F. Balazs** (Viitorul Tg. Mureș), **I. Crețu** (Avîntul Reghin), **M. Rozsnyai** (Energia Iernut) și **P. Curtifan** (Energia Fîntînele)

I. PĂUȘ — coresp. județean

AZI ȘI MÎINE — MECIURI AMICALE

Cu fiecare zi care trece, pregătirile echipelor se intensifică, jucătorii acumulînd tot mai multe forțe în vederea noului sezon. După ce la antrenamente s-a lucrat cu precădere pentru pregătirea fizică, în zilele următoare mai multe divizionare A vor susține meciuri de verificare.

Iată un program al partidelor ce ne-au fost anunțate:

● **azi**, la Cîmpina, **Rapid** va evolua în compania formației locale **Poiana**, iar la Ploiești — **Petrolul** va juca în familie, cu **formația de tineret**;

● **mîine** vor avea loc mai multe întîlniri: la Sibiu (**C.S.M. — A.S. Armata Tg. Mureș**), la Constanța (stadionul Portul, de la ora 11: **Farul — Portul**), în orașul Gh. Gheorghiu-Dej (de la ora 10,30: **Trotușul — Sport Club Bacău**) și la București (terenul Ghencea, de la ora 10: **Steaua — Șoimii Tarom**).

Săptămîna viitoare se vor disputa meciurile:

● **miercuri**, la Brașov: **Steagul roșu — Chimia Făgăraș**;

● **joi**, la Craiova: **Universitatea — Dunărea Calafat.**

C.S. TÎRGOVIȘTE L-A SANCȚIONAT PE PÎRVU

Într-o recentă ședință a secției de fotbal a *Clubului Sportiv Tîrgoviște* s-a analizat, printre altele, și comportarea jucătorului *Pîrvu*, atît pe teren cît și în societate.

În referatul prezentat de antrenorul *Gică Petrescu* s-a arătat că *Pîrvu*, după revenirea sa la Tîrgoviște de la Craiova, a continuat să fie un element recalcitrant, lipsind de la antrenamente, iar în meciurile de campionat, neavînd pregătirea corespunzătoare a jucat slab. În societate a avut, de asemenea, o comportare necorespunzătoare, preocuparea sa principală fiind frecventarea restaurantelor, unde consuma cantități mari de alcool, după care făcea scandaluri. La ultimele ședințe de pregătire a echipei, la care a participat, *Pîrvu* a adus injurii antrenorului, precum și colegilor săi, iar pe unul dintre aceștia l-a lovit.

În urma discuțiilor, secția de fotbal a *Clubului Sportiv Tîrgoviște*, ținînd seama de toate abaterile săvîrșite de jucătorul *Pîrvu*, a hotărît scoaterea acestuia din rîndurile secției.

Mișu AVANU, coresp. județean

CONSFĂTUIREA PREȘEDINȚILOR DE SECȚII

Luni sînt convocați, la sediul Federației române de fotbal, președinții secțiilor divizionare A.

Pe agenda de lucru a consfătuirii figurează: **analiza desfășurării turului campionatului 1972—1973 sub aspect tehnico-organizatoric; măsuri în vederea deschiderii sezonului de primăvară; aducerea la cunoștință a unor prevederi și norme legate de activitatea jucătorilor echipelor de Divizia A.**

Consfătuirea va începe la ora 10.

UNDE MERGEM?

SIMBĂTĂ

ATLETISM: Sala „23 August", de la ora 16.30: întreceri în cadrul campionatului municipal (juniori I și III).

BOX: Sala Giulești, de la ora 13: gală de verificare a pugiliștilor seniori și juniori bucureșteni.

JUDO: Sala Floreasca, de la ora 17: campionatele internaționale de tineret ale României.

FOTBAL: Sala Dinamo, ora 15.45: Dinamo Obor — Flacăra roșie; ora 17: Venus — Rapid (partidă feminină de minifotbal); ora 18: Dinamo — Progresul; ora 19: Steaua — Rapid (meciuri rezervate foștilor jucători ai acestor echipe).

DUMINICĂ

ATLETISM: Sala „23 August", de la ora 9.30: întreceri în cadrul campionatului municipal (juniori I și III).

JUDO: Sala Floreasca, de la ora 10.30: campionatele internaționale de tineret ale României.

FOTBAL: Teren Ghencea, ora 16: Steaua — Șoimii TAROM (meci amical).

LOTO — PRONOSPORT

TRAGEREA EXCEPȚIONALĂ LOTO DIN 30 IANUARIE 1973. ULTIMELE 3 ZILE PÎNĂ LA ÎNCHIDEREA VÎNZĂRII BILETELOR

Luni este ULTIMA ZI în care vă mai puteți procura biletele pentru tragerea excepțională Loto din 30 ianuarie 1973, PRIMA TRAGERE EXCEPȚIONALĂ LOTO din acest an.

Participînd la această tragere puteți cîștiga în număr NELIMITAT: autoturisme DACIA 1300 și SKODA S 100, excursii în Polonia și Italia precum și numeroase cîștiguri în numerar de valoare fixă și variabilă.

Pentru stabilirea numerelor cîștigătoare se vor efectua 4 extrageri, însumînd în total 29 de numere. Se atribuie 9 categorii de cîștiguri. Participarea se face pe bilete de 2 lei, 5 lei și 15 lei varianta. Participînd pe bilete de 15 lei aveți dreptul de cîștig la toate cele 4 extrageri. Rețineți! Mai multe bilete de 15 lei, mai multe șanse de cîștig.

● Ne aflăm în plină vînzare a biletelor pentru LOTERIA ÎN OBIECTE care va avea loc la 11 februarie 1973. Participînd la această tragere puteți cîștiga: autoturisme DACIA 1300 și premii în obiecte în valoare de 20.000 lei, 10.000 lei, 5.000 lei etc. scara cîștigurilor fiind de la 100 la 70.000 lei. Participanții pot să-și aleagă singuri obiectele în cadrul sumei cîștigate, conform listelor de obiecte afișate. Spicuim cîteva dintre obiectele care figurează pe această listă: televizoare, aparate de radio, frigidere, mobilă pentru sufragerii, biblioteci, dormitoare, camere de zi, stofe, confecții, lenjerie ș.a. Procurați-vă din vreme biletele!

NUMERELE EXTRASE LA TRAGEREA LOTO DIN 26 IANUARIE 1973

FOND GENERAL DE PREMII: 1.139.601 lei

EXTRAGEREA I: 72, 61, 73, 37, 57, 4, 7, 16, 64

EXTRAGEREA a II-a: 1, 70, 8, 71, 87, 6, 67

Plata premiilor se va face astfel: în Capitală începînd din 3 februarie pînă la 12 martie; în țară începînd aproximativ din 7 februarie pînă la 12 martie 1973 inclusiv.

Rubrică redactată de LOTO-PRONOSPORT

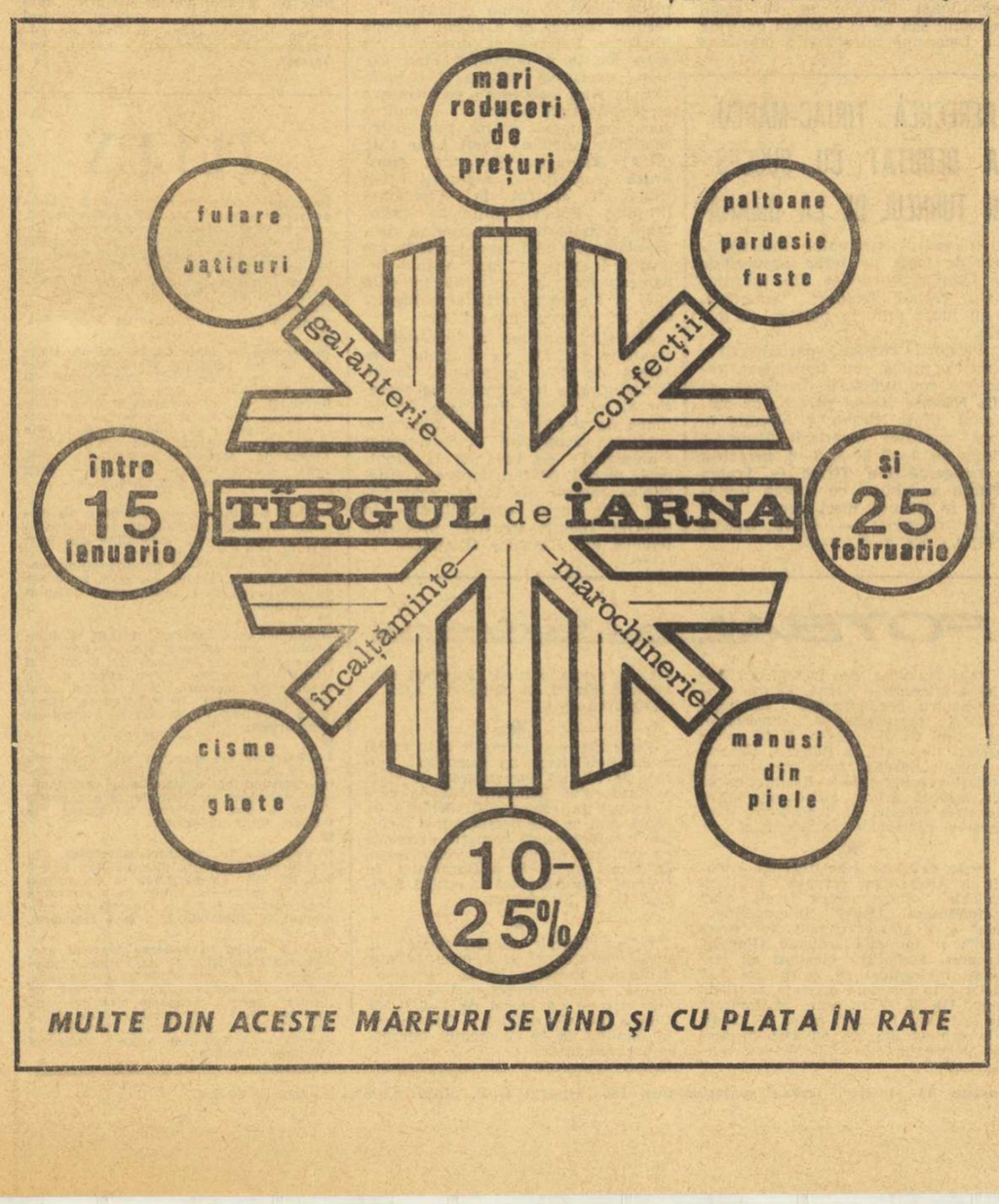

ANIVERSAREA TOVARĂȘULUI CEAUȘESCU, SĂRBĂTOARE A INTREGULUI POPOR!

DATORIA GENERAȚIEI MELE FAȚĂ DE ACEST OM ESTE IMENSĂ!

Cită tinerețe și căldură, spiritualitate, dinamism, bunătate și dîrzenie poate încăpea în privirea omului pe care acum țara îl sărbătorește ca pe un erou al ei! Eu am avut privilegiul să mă uit de aproape în ochii conducătorului nostru iubit, atunci cînd, la întoarcerea din Mexic, onorîndu-ne nespus, a împărțit distincții celor mai merituoși din lotul nostru sportiv. Cînd mi-a întins mîna, am avut o sfiiciune, copleșit de eveniment, dar i-am întîlnit privirea care mîngîia și îmbărbăta în același timp. Am simțit că mă felicită un conducător, un iubitor al sportului și un prieten. Un prieten al nostru, al tineretului, în care crede, considerîndu-l nădejdea țării. Și gîndul mi-a zburat acasă, în Delta mea natală, despre care bătrînii povestesc că înainte era altfel, săracă și parcă potrivnică. Aș fi vrut să mulțumesc conducătorului drag din fața mea pentru condițiile noi de viață și de muncă, pentru casele de cărămidă și belșugul de pe masă din satul meu, Mila 23, pentru faptul că eu însumi ajunsesem campion olimpic, beneficiind de condiții excelente de pregătire. N-am putut să o fac atunci, o fac acum.

Datoria generației mele față de sacrificiile, abnegația și devotamentul acestui OM, de 40 de ani în viltoarea luptei revoluționare, este imensă. Să ne-o îndeplinim la locul nostru de muncă și pe terenul de sport, cu sentimentul că cinstim prezența călăuzitoare a conducătorului nostru. Să-i urăm sănătate și viață lungă, pentru binele nostru. În ce mă privește, nu voi uita niciodată privirea aceea cu care m-a învăluit cîndva, într-un moment cînd mi-a dat parcă forță din forța Lui multă și bună.

IVAN PATZAICHIN
maestru emerit al sportului,
campion olimpic

PREȚUIRE ȘI RECUNOȘTINȚĂ FĂRĂ MARGINI

În aceste zile de mare efervescență, în care întreaga țară toastează la sărbătorirea bărbatului de stat, a conducătorului politic și a Omului care este secretarul general al Partidului Comunist Român, tovarășul Nicolae Ceaușescu, încerc să-mi exprim în cîteva cuvinte recunoștința mea fără margini și prețuirea pentru toate condițiile pe care le-am avut spre a mă dezvolta ca cetățean, ca intelectual și sportiv.

Trăiesc un sentiment de puternică mîndrie pentru toate marile realizări economice, sociale și politice obținute în societatea noastră socialistă, pentru rolul dumneavoastră deosebit, tovarășe Nicolae Ceaușescu, pe care îl aveți ca marxist-leninist, în dezvoltarea pe un plan superior a celor mai bune tradiții ale gîndirii social-politice românești, la sintetizarea teoretică a experienței partidului nostru în construcția socialistă, pentru aportul dumneavoastră deosebit în dezvoltarea învățămîntului, științei, artelor, a întregii vieți a României Socialiste întotdeauna, cînd am susținut întîlniri peste hotare, mi-am dat seama de efortul pe care vasta dumneavoastră activitate îl are în întreaga lume. Și întotdeauna am încercat un sentiment de mîndrie pentru impresionantele eforturi de patru decenii pe care dumneavoastră le-ați consacrat slujirii intereselor și aspirațiilor fundamentale, de progres și bunăstare, ale întregului popor.

Ca sportiv de performanță, m-a impresionat profund atenția acordată de dumneavoastră fenomenului sportiv în general, deci și fotbalului, sport pe care îl practic eu. Vă asigur că vom face totul pentru a obține rezultate de prestigiu, în semn de recunoștință pentru excelentele condiții create de a ne dezvolta multilateral, ca sportivi și cetățeni ai țării.

Vă mulțumesc cu cele mai calde cuvinte, stimate și iubite tovarășe Nicolae Ceaușescu, pentru tot sprijinul acordat, și toastez din toată inima pentru cei 55 de ani ai dumneavoastră, pentru multă sănătate și fericire!

MIRCEA LUCESCU
căpitanul echipei naționale de fotbal

„AVEȚI O ȚARĂ MICĂ, DAR UN MARE CONDUCĂTOR — CEAUȘESCU"

Sînt, în viața noastră, momente pe care memoria le păstrează într-o permanentă prospețime. Desigur, sînt cele ce s-au rînduit printre amintiri trecînd prin inimă. Făcînd-o să vibreze puternic.

Un asemenea moment am trăit după înapoierea de la Olimpiada mexicană, cînd secretarul general al partidului, tovarășul Nicolae Ceaușescu, a ținut să felicite și să înmîneze personal distincții sportivilor care se evidențiaseră cu acel prilej. Îmi dădeam seama că ni se face o cinste deosebită și eram foarte emoționată.

Îmi mai amintesc, apoi, că în timpul campionatelor mondiale de scrimă, desfășurate la Ankara în 1970, un student turc a venit la hotelul unde ne aflam pentru a ne cunoaște, pentru a discuta cu noi. Ne-a mărturisit că îi admiră pe români, iar la un moment dat ne-a spus: **„Voi aveți o țară mică, dar un mare conducător — CEAUȘESCU".** Am încercat atunci un sentiment de mîndrie, ca și în alte dăți cînd — aflîndu-mă peste hotare — am auzit vorbindu-se cu admirație, cu simpatie despre România, despre înțeleptul conducător al destinelor ei, tovarășul Ceaușescu. Destinele țării se împletesc, însă, cu destinele noastre, ale întregului popor. Și ele au stat, în acești ani luminoși, sub semnul împlinirilor. Eu, de pildă, am făcut sport de performanță dar am avut totodată posibilitatea să învăț, să-mi fac un rost. Și, acum, sînt profesoară la Liceul nr. 9 din Capitală. Soțul meu, licențiat în drept și un mare pasionat al sportului, a devenit antrenor. Avem un copil și o casă în care se răsfrînge fericirea pentru care luptă cu atîta consecvență partidul nostru în frunte cu secretarul său general.

Iată de ce, la uriașul buchet de gînduri bune pe care țara întreagă le adresează iubitului conducător al statului și partidului cu prilejul aniversării zilei sale de naștere, doresc să adaug urările calde ale familiei mele, urări de viață lungă și de sănătate. Spre binele patriei noastre, spre fericirea poporului român.

OLGA SZABO
maestră emerită a sportului,
campioană mondială

TOVARĂȘULUI NICOLAE CEAUȘESCU I-A FOST CONFERIT TITLUL DE DOCTOR HONORIS CAUSA AL UNIVERSITĂȚII DIN BUCUREȘTI

(Urmare din pag. 1)

le, a tuturor forțelor progresiste, antiimperialiste, triumfului cauzei păcii și colaborării în întreaga lume.

Au rostit apoi cuvîntări Cristofor Simionescu, rectorul Institutului politehnic din Iași, Ștefan Pascu, rectorul Universității din Cluj, Ion Anton, rectorul Institutului politehnic din Timișoara, Gheorghe Pușkaș, rectorul Institutului medico-farmaceutic din Tg. Mureș și Lucian Hanu, student al Facultății de limba și literatura română, care au evocat, cu un puternic sentiment de mîndrie, realizările poporului nostru datorate politicii Partidului Comunist Român, contribuției excepționale a tovarășului Nicolae Ceaușescu în elaborarea acestei politici, care a sporit considerabil prestigiul partidului nostru, al poporului român, al României socialiste în lumea contemporană.

Într-o atmosferă solemnă, în timp ce studenții intonau tradiționalul imn „Gaudeamus igitur", tovarășului Nicolae Ceaușescu i-a fost înmînată diploma de Doctor Honoris Causa al Universității din București.

Secretarul general al P.C.R. a rostit apoi o amplă cuvîntare, subliniată în repetate rînduri de ovațiile și aplauzele asistenței.

La sfîrșitul festivității, tovarășul Nicolae Ceaușescu a semnat în Cartea de aur a universității.

sportul în lume

Interviu-fulger cu ILIE NĂSTASE

„DUPĂ OMAHA, VOI JUCA 8 turnee în circuitul INDOOR!..."

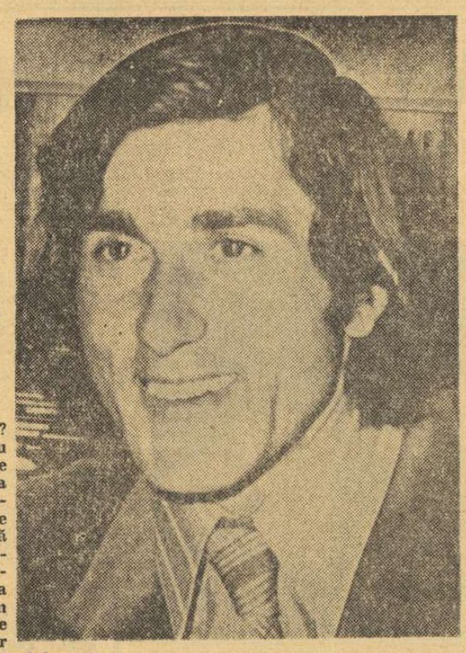

De la Omaha (Nebraska) — 2 000 km distanță de la New York — vocea lui Ilie Năstase, purtată de firul telefonului, se aude totuși bine, foarte distinct:

— Sînt aci de la începutul săptămînii. Debutez în circuitul „indoor" cu acest al doilea turneu și le voi juca pe toate celelalte opt, cîte sînt în program.

— Îți urăm succes în acest nou start. Cine joacă la Omaha?

— Aproape toți cei anunțați în circuit. Sînt trecut nr. 1 în proba de simplu, ceilalți capi de serie fiind, în ordine, Jimmy Connors, Juan Gisbert și John Cooper. Ultimul este australianul care ne-a vizitat cu echipa „cangurilor", în semifinala Cupei Davis de la București, dar n-a jucat. Primul meu adversar a fost chilianul Pinto Bravo, cu care fac și pereche în proba de dublu. Urmează sud-africanul Pat Cramer.

— Și cine absentează?

— Deocamdată, spaniolii sînt reprezentați doar de Gisbert. N-au venit încă Gimeno și Orantes, ultimul fiind accidentat. Se așteaptă reintrarea lor la tradiționalele campionate de sală ale S.U.A., la Salisbury. Atunci, va juca probabil și John Newcombe. Deci, spre sfîrșitul circuitului.

— O întrebare „restantă". Agențiile de știri nu ne-au prea răsfățat cu amănunte asupra precedentului turneu, la care n-ai participat, cel de la Birmingham. Cine a cîștigat?

— Americanul Sandy Mayer, care l-a învins în finală pe compatriotul său Charles Owens. O finală între tineri.

— Ce ai făcut pînă la Omaha?

— De la București am zburat spre Mexic, împreună cu Dominique, soția mea. Am stat zece zile la Accapulco, invitat de federația mexicană de tenis.

— Ai jucat în Mexic?

— Nu. Deși mi s-au propus cîteva partide de demonstrație. Dar a trebuit să le refuz, considerînd că am nevoie neapărat de o perioadă de odihnă totală. Totuși, spre sfîrșitul intervalului, cînd se apropia startul în circuit, am început să fac ușoare antrenamente. Partener mi-a fost un campion celebru, învingător la Wimbledon...

— Interesant. Cine?

— Un campion de demult. Este vorba de Donald Budge autorul „marelui șlem" din 1938, primul din istoria tenisului. Don este actualmente organizator de turnee și exhibiții, în Mexic. Dar și joacă, are încă mînă bună și un serviciu ca pe vremuri... Mi-a mărturisit că a rămas cu impresii excelente de la vizita pe care a făcut-o în România, în vara anului trecut. Regretă doar că timpul petrecut în țara noastră a fost prea scurt.

— Să trecem de la Budge la Năstase... Ce șanse îți acorzi în actualul circuit?

— Mi-e foarte greu să spun. Hai să evităm pronosticurile, acum la început de drum. După „cota" pe care o am, în urma performanțelor de anul trecut, ar trebui să cîștig totul... Dar — vă închipuiți — nu-i de loc ușor. De pildă, Connors joacă din ce în ce mai bine, iar cînd vor intra în luptă Newcombe și Orantes, dintr-un foc vor exista două obstacole majore. Totuși...

— Totuși, noi de aci de la București îți acordăm prima șansă!

— Așa să fie...

Interviu de
Radu VOIA

SPORTIVI ROMÂNI PESTE HOTARE

Ieri au plecat, în Cehoslovacia, cinci sportivi români care vor participa sîmbătă, duminică și luni la campionatele internaționale de tenis de masă ale acestei țări, programate în localitatea Vlasim (60 km depărtare de Praga). Au făcut deplasarea **Eleonora Vlaicov, Carmen Crișan, Lidia Ilie, Teodor Gheorghe, Șerban Doboși** însoțiți de antrenorii **Ella Constantinescu** și **Andi Ardeleanu.**

★

Schiorii și schioarele din lotul de juniori au părăsit țara pentru a participa la întrecerile internaționale de schi din stațiunea Splindleruv Mlyn (Cehoslovacia). Concursul dotat cu trofeul „Criteriul juniorilor" se dispută între 29 și 31 ianuarie și este onorat de prezența unor valoroși tineri schiori din mai multe țări din Europa. România va fi reprezentată de **Eva Mezei, Nuți Degeratu, Florin Barbu, Ion Cavasi** și **Nandor Szabo.** Antrenori **Mihai Sulică** și **Vasile Munteanu.**

JEAN-CLAUDE ANDRUET ÎNVINGĂTOR ÎN „RALIUL MONTE CARLO"

● *Succesul mașinilor Renault-Alpine*

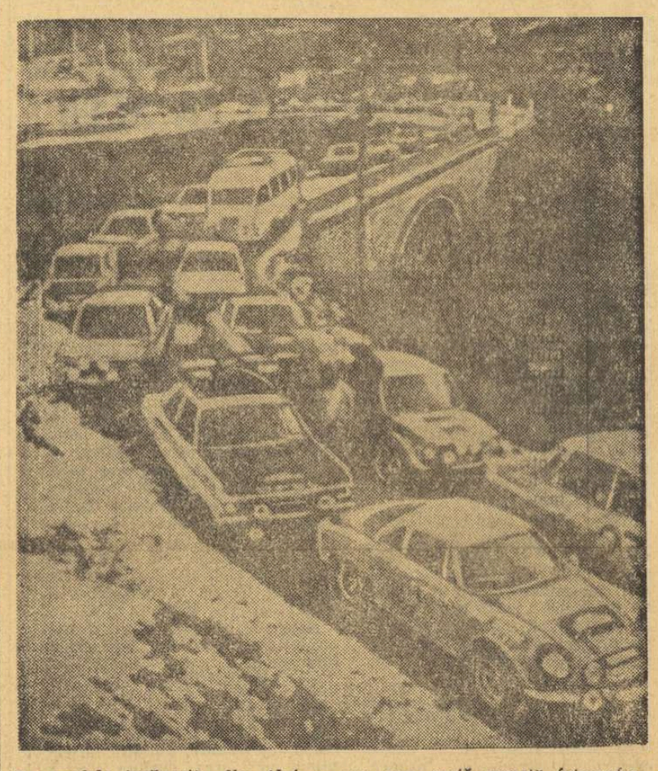

Pe șoselele înzăpezite din Alpi — așa cum arată această fotografie — a fost decisă victoria lui Andruet și a mașinilor Alpine-Renault
Telefoto: A.P.-AGERPRES

PARIS, 26 (Agerpres). — Cea de-a 42-a ediție a cursei automobilistice „Raliul Monte Carlo" s-a încheiat cu victoria echipajului francez al cărui pilot principal a fost **Jean-Claude Andruet**, secundat cu succes la volan de tînăra automobilistă **Michele Petit.** Echipajul învingător a concurat pe o mașină **„Renault Alpine".**

Pe locurile următoare s-au clasat Ove Andersson (Suedia), Jean Todt (Franța) — „Renault Alpine", Jean Pierre Nicolas, Guy Vial (Franța) „Renault Alpine", Hannu Mikkola (Finlanda), Jim Porter (Anglia) — „Ford Escort", Francois Piot, Louis Marnat (Franța) — „Renault Alpine", Jean-Luc Therier, Marcel Callewaert (Franța) — „Renault Alpine" etc.

Probele speciale, disputate în ultima noapte a cursei, au dat loc unei întreceri pasionante. **J. C. Andruet, deși pierduse aproape 3 minute pe urcușul Turini (în urma unei pene de cauciuc), a refăcut terenul și l-a întrecut chiar la finiș pe adversarul său principal, suedezul Andersson.**

TURNEE INTERNAȚIONALE DE ȘAH

BEVERWIJK. — După disputarea a 8 runde, în turneul maeștrilor din cadrul Festivalului șahist din Olanda conduce concurentul român **Theodor Ghițescu** cu 6 puncte, urmat de **F. Portisch** și **Quinteros** cu cîte 5 p fiecare. În runda a 8-a, Ghițescu, avînd piesele negre, a remizat cu Portisch, în timp ce Reicher l-a învins pe Bednarski.

Grupa marilor maeștri are noi lideri: **Andersson** (Suedia), **Hort** (Cehoslovacia) și **Balașov** (U.R.S.S.) cu cîte 5 p fiecare. În runda a 8-a, Andersson a cîștigat la Szabo și Ree la Donner. A fost consemnată remiza în partidele Hort—Balașov, Najdorf — Tal, Liubojevici — Planinci.

VARȘOVIA. — Cu o rundă înainte de terminarea turneului internațional de șah pentru juniori de la Varșovia, în clasament conduc la egalitate cu cîte 5½ puncte, românul **Ion Bîrăescu** și polonezul **Belczik.** Urmează în clasament **Kisnev** (U.R.S.S.) și **Ehrenfeit** cu 4½ puncte fiecare.

CONTROL ANTI-DOPING LA C.E. DE PATINAJ

Pentru prima oară în istoria marilor competiții internaționale de patinaj artistic, în acest an se va efectua controlul anti-doping cu prilejul campionatelor europene de patinaj artistic programate între 6 și 11 februarie la Köln (R.F. a Germaniei). La întreceri și-au anunțat participarea sportivi și sportive din 20 de țări.

INNSBRUCK, FAVORITĂ PENTRU J.O. DE IARNĂ 1976

LAUSANNE, 26 (Agerpres). — Comisia executivă a Comitetului internațional olimpic se va reuni la sediul său de la Château de Vidy din Lausanne între 2 și 5 februarie pentru a examina candidaturile în vederea organizării viitoarei „Olimpiade albe" în urma renunțării orașului Denver de a găzdui această întrecere. Prezentarea dosarelor va avea loc la 4 februarie, cînd Comisia executivă va lua și o hotărîre privind procedura ce urmează a fi adoptată pentru atribuirea Jocurilor uneia dintre cele patru candidate oficiale: **Salt Lake City** (SUA), **Tampere** (Finlanda), **Innsbruck** (Austria) și regiunea Mont Blanc cu centrul la **Chamonix** (Franța). Potrivit ultimelor informații primite de la Lausanne, deocamdată cele mai mari șanse le are orașul Innsbruck, care a mai organizat Jocurile de iarnă în anul 1964 și ale cărui pîrtii și patinoare sînt de o excelentă calitate.

Această reuniune a Comisiei executive a C.I.O. va fi prima prezidată de noul președinte, lordul Killanin, ales la München ca succesor al lui Avery Brundage. Pe ordinea de zi figurează, de asemenea, studierea raportului organizatorilor Olimpiadei de vară de la Montreal, modul de funcționare a diferitelor comisii ale C.I.O., schimbarea unor reguli competiționale în diferite ramuri sportive, probleme tehnice ale Jocurilor Olimpice.

PERECHEA ȚIRIAC-MARCU A DEBUTAT CU SUCCES ÎN TURNEUL DE LA OMAHA

În cadrul turneului internațional de tenis pe teren acoperit de la Omaha, al doilea din tradiționalul circuit „indoor" american, s-au jucat primele partide de dublu.

Jucătorii români, participanți la această probă, au înregistrat rezultate contradictorii. În timp ce **Ilie Năstase** făcînd pereche cu chilianul Pinto Bravo a pierdut în fața cuplului american Brown—Estep cu 3—6, 6—3, 3—6, perechea românească **Ion Țiriac — Traian Marcu** a debutat cu succes, învingînd în primul meci cuplul Hans Kary (Austria) — Steve Gerdes (S.U.A.) cu 6—3, 6—4.

TURNEUL FEMININ DE HANDBAL

(Urmare din pag. 1)

(2), **Irina Teglaș** (2), **Iuliana Szasz** (2) și **Iuliana Marcos** pentru Voința Odorhei. Au arbitrat bine **Constantin Căpățînă** și **Traian Ene** (ambii din Buzău).

RAPID BUCUREȘTI — MUREȘUL TG. MUREȘ 15—7 (9—2). Tînăra echipă din Tg. Mureș n-a mai rezistat astăzi, lăsîndu-se depășită net de un Rapid București decis să se răzbune pentru insuccesele de pînă acum.

Se cuvine să amintim că dacă Mureșul este astăzi o pradă ușoară pentru celelalte echipe din Divizia A, cauza se află în pierderea — din diferite motive — a celui mai valoros grup de jucătoare din lotul său: Șoș, Szölössi, Cordoș, Huszar și Szebeni. Au marcat: **Julieta Crișu** (4), **Ana Stănișel** (4), **Victoria Amarandei** (3), **Jana Rusoiu** (3) și **Maria Buzas** pentru Rapid, **Rozalia Butta** (2), **Ana Birtalan** (1), **Elena Ungur** (1), **Ilona Simon** (1), **Magda Mathe** (1) și **Mariana Frincu** (1) pentru Mureșul. Au arbitrat bine **Ion Seredenciuc** (Iași) și **Gheorghe Ivănoiu** (Galați).

UNIVERSITATEA BUCUREȘTI — CONSTRUCTORUL TIMIȘOARA 14—9 (8—6). Neavînd emoții, deoarece nu era vorba de un meci decisiv, Universitatea București — deși n-a beneficiat integral de Simona Arghir (acuză o ușoară întindere) — s-a comportat în întîlnirea cu Constructorul Timișoara mult mai aproape de valoarea sa.

Au marcat: **Doina Furcoi** (5), **Niculina Iordache** (4), **Lidia Scorțescu** (2), **Steliana Papa-Diaconescu** (2), **Mirela Dragoș** pentru Universitatea București, **Maria Ștef** (3), **Eva Kaspari** (1), **Qorina Evoniu** (1), **Rodica Cișmaș** (1), **Aurora Crișan** (1), **Cornelia Gheorghiu** (1) și **Natașa Vezelici** (1) pentru Constructorul Timișoara.

Au arbitrat foarte bine **Gheorghe Lungu** (Brașov) și **Dorin Purică** (Ploiești).

RULMENTUL BRAȘOV — TEXTILA BUHUȘI 13—11 (7—4). În sfîrșit, am avut ocazia să vedem un meci de handbal adevărat, o întîlnire între două echipe în formă, dispuse să facă risipă de energie pentru cucerirea victoriei. A cîștigat Rulmentul Brașov, dar merite asemănătoare la realizarea spectacolului sportiv de bună calitate au avut, deopotrivă, și textilistele.

Au marcat: **Iuliana Nako** (2), **Elena Florea** (2), **Irene Oancea** (2), **Adriana Căciulă** (3), **Maria Constantin** (1), **Valentina Ionescu** (1), **Doina Radu** (1), **Ecaterina Böjte** (1) pentru Rulmentul, **Viorica Vieru** (4), **Emilia Munteanu** (3), **Elena Asevoaie** (2), **Maria Simeria** (1) și **Maria Stoleru** (1) pentru Textila.

Au arbitrat bine **Varac Pelenghian** și **Marin Marin** (ambii din București).

UNIVERSITATEA TIMIȘOARA — I.E.F.S. 6—9 (1—4). Cu toate că a fost lipsită de două dintre „piesele" sale de bază (**Doina Băicoianu** — bolnavă și **Aneta Schramko** — suspendată o etapă) echipa studentelor din București a reușit aici, la Iași, un veritabil tur de forță, întrecînd întîi pe Universitatea București și apoi, într-o manieră mult mai clară, pe Universitatea Timișoara. Profitînd de declinul accentuat al handbalistelor timișorence, echipa antrenorului **Ion Boia** a acționat ca la carte, cu faze lucrate îndelung, cu contraatacuri oportun lansate de **Irina Climovschi**, speculînd prompt fiecare greșeală a adversarelor. Dominînd categoric întreaga partidă, jucătoarele de la I.E.F.S. merită toată admirația pentru dăruirea și chiar abnegația lor. Au marcat: **Elena Frincu** (3), **Rodica Bunea** (2), **Maria Bota, Cornelia Mohanu, Florentina Gută** și **Natașa Rublenco** pentru I.E.F.S., respectiv **Nadire Ibadula** (2), **Iolanda Rigo, Hilda Hrivnak, Cristina Metzenrath** și **Dorina Damian.** Au arbitrat foarte bine **Mihai Grebenișan** (Tg. Mureș) și **Paul Radvani** (Cluj).

CLASAMENTUL

1.	I.E.F.S. București	17	14	1	2	217-144	29
2.	Univ. Timișoara	17	14	1	2	232-161	29
3.	Univ. Buc.	17	12	2	3	243-163	26
4.	Rulmentul Brașov	17	9	0	8	193-201	18
5.	Textila Buhuși	17	7	2	8	165-176	16
6.	Rapid București	17	6	2	9	163-180	14
7.	Constr. Timiș.	17	5	4	8	142-158	14
8.	Voința Odorhei	17	6	1	10	179-198	13
9.	Prog. București	17	3	2	12	140-202	8
10.	Mureșul Tg. M.	17	1	1	15	113-204	3

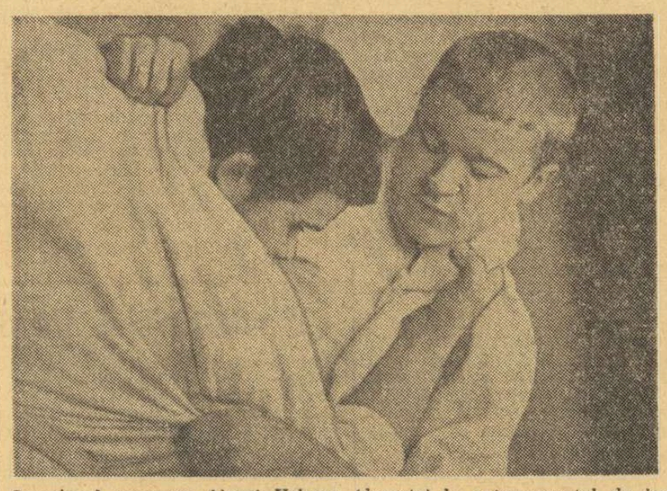

Campionul european Alexei Voloșov *(dreapta) la antrenamentul de ieri*
Foto: Ion MIHĂICĂ

„INTERNAȚIONALELE" DE JUDO ALE ROMÂNIEI

(Urmare din pag. 1)

Aseară, la sediul Federației române de judo, a avut loc tragerea la sorți. Reținem atenția partidele: **Alexandru Filip — Ingolf Lahr** (R. D. Germană), **Gheorghe Marin — Viceeslav Moskaliov** (U.R.S.S.), **Ion Botezatu — Vladimir Batusov** (U.R.S.S.), **Dorel Vitan — Ivan Tanev** (Bulgaria), în limitele categoriei 63 kg; **Ioan Petrof — Gert Konietzka** (R. D. Germană), **Cornel Roman — Mihail Muhametșin** (U.R.S.S.), cat. 70 kg: **Costică Sauciuc — Kălin Kălinov** (Bulgaria), **Ion Moraru — Jeles Jelezov** (Bulgaria), **Ladislau Pall — Joachim Hoppe** (R. D. Germană), cat. 80 kg: **Tiberiu Solomon — Vasili Nikiskin** (U.R.S.S.), **Dumitru Alexandru — Țoniu Atanasov** (Bulgaria), cat. 93 kg: **Iacob Codrea — Hans Joachim Schultz** (R. D. Germană), **Lazăr Uscă — Mihail Grif** (U.R.S.S.) și **Dumitru Nichifor — Boris Antonov** (U.R.S.S.) la cat. +93 kg.

R.D. Germană — la categoriile 63 și 93 kg —, două de cei sovietici — la cat. 80 și +93 kg — iar românii pe cel de la categoria 70 kg.

Lotul R.D. Germane îl are în prim-plan pe campionii europeni de tineret **Ingolf Lahr** și **Wolfgang Zernikov.** Iată, de altfel echipa pe care antrenorul **Helmut Hempel** a deplasat-o la aceste campionate: **Ingolf Lahr** (cat. 63 kg), **Gerd Konietzka** (cat. 70 kg), **Joachim Hoppe** (cat. 80 kg), **Wolfgang Zernikow** (cat. 93 kg) și **Hans Joachim Schultz** (cat. +93 kg).

Întrecerile — pe două saltele astăzi, iar mîine pe una — vor fi conduse de arbitrii **Lubcio Lukanov** (Bulgaria), **Eberhard Barth** (R.D. Germană), **Laurențiu Dumitrescu, Viorel Tosun, Florentin Donciu, Mihai Platon, Dumitru Dautner** și **Lucian Grigoropol** (România).

FOTBAL meridiane

Reprezentativa de juniori a Greciei a întrecut la Atena, în meci retur pentru preliminariile turneului U.E.F.A., reprezentativa iugoslaviei cu scorul de 2—1 (2—0). Și în prima partidă disputată la Belgrad, victoria a revenit tinerilor fotbaliști greci cu același rezultat: 2—1. Reamintim că din această grupă, alături de selecționatele Greciei și Iugoslaviei, face parte și reprezentativa României.

★

Peste 40 000 de spectatori au urmărit la Amsterdam revanșa întîlnirii amicale dintre echipa locală Ajax (deținătoarea „Cupei intercontinentale" și a „Cupei campionilor europeni") și formația scoțiană Glasgow Rangers. Fotbaliștii olandezi au terminat învingători cu scorul de 3—2 (2—2) prin punctele marcate de Haan (min. 11), Muehren (min. 36, lovitură de la 11 m) și Cruyff (min. 78). Golurile echipei oaspete au fost înscrise de McDonald (min. 2) și Young (min. 34). În prima partidă, disputată săptămîna trecută la Glasgow, Ajax a cîștigat cu 3—1.

★

Federația vest-germană de fotbal a dat publicității un comunicat prin care se ratifică suspendarea pe viață a jucătorului Reinhard Libuda care a activat în echipa F.C. Schlake 04. După cum se știe acesta a fost inculpat în afacerea de corupție petrecută cu doi ani în urmă în campionatul de fotbal al R. F. a Germaniei. În prezent, Libuda, joacă la echipa franceză R. C. Strasbourg.

★

Echipa Gornik Zabrze, aflată în turneu în Columbia, a jucat la Medellin cu formația locală Independiente. Fotbaliștii polonezi au obținut victoria cu scorul de 1—0 (1—0). Unicul gol al partidei a fost înscris în minutul 13 de cunoscutul internațional Lubanski.

TELEX

În campionatele internaționale de tenis pe teren acoperit ale R.F. a Germaniei, care se desfășoară la Bremen, s-au disputat sferturile de finală. Iată rezultatele înregistrate: Ribarczyk (Polonia) — Mureșan (România) 4—6, 6—3, 7—6; D. Lloyd (Anglia) — Jean Meyer (Franța) 6—7, 6—2, 6—4; Pokorny (Austria) — Niedzwiecki (Polonia) 6—4, 6—3; Mignot (Belgia) — Werren (Elveția) 7—5, 6—2.

În turneul de tenis de la „Albert Hall" din Londra, englezul Mark Cox a furnizat o mare surpriză, învingîndu-l cu 7—5, 6—6, 6—4 pe asul australian Ken Rosewall. O altă surpriză: Brian Fairlie (Noua Zeelandă) l-a învins pe Tom Okker (Olanda) cu 6—4, 2—6, 6—2. Alte rezultate: Arthur Ashe (S.U.A.) — Aleksandr Metreveli (U.R.S.S.) 7—5, 7—6; Marty Riessen (S.U.A.) — Dick Crealy (Australia) 6—2, 3—6, 6—4.

În Sala sporturilor din Göteborg s-a disputat întîlnirea amicală de handbal dintre reprezentativele masculine ale Suediei și U.R.S.S. Victoria a revenit cu scorul de 11—10 (5—5) handbaliștilor suedezi. Anterior, echipa sovietică întrecuse cu scorul de 7—1 selecționata orașului Eskilstuna.

Numeroși spectatori au urmărit la Stockholm meciul internațional de box dintre echipele de amatori ale Suediei și Irlandei. Întîlnirea a luat sfîrșit cu un rezultat de egalitate: 5—5. În cel mai spectaculos meci, la cat. cocoș, irlandezul Dowling l-a învins la puncte pe Gunnarsson.

La Palermo s-a disputat meciul de box dintre Zurlo (Italia) și Caudron (Franța), contînd ca semifinală a campionatului european profesionist la cat. cocoș. Zurlo a fost declarat învingător la puncte, după 12 reprize.

O delegație de luptători americani, în frunte cu campionul olimpic Ben Peterson (90 kg), va participa la un turneu ce va avea loc la Tbilisi în organizarea Federației din U.R.S.S. Turneul este programat în zilele de 2, 3 și 4 februarie.

Primele probe în vederea Marelui premiu automobilistic al Argentinei (formula 1), au scos în evidență forma automobilistului scoțian Jackie Stewart, pe „Lotus", care a acoperit circuitul de 3,345 km în 1:12.71 (medie orară 164,779 km). Dennis Hulme (Noua Zeelandă) a obținut — 1:13.37, iar Mike Hailwood (Anglia) — 1:13.79.

Redacția și administrația: București, str. Vasile Conta nr. 16; telefoane: centrala 11.10.05, secția corespondenți 11.51.09, interurban 72 și 286; telex: sportrom buc. 180. Tiparul I. P. „Informația", București 40 368

Biblioteca judeţeană
Târgu-Mureş

PROLETARI DIN TOATE ȚĂRILE, UNIȚI-VĂ!

Sportul

ZIAR AL CONSILIULUI NAȚIONAL PENTRU EDUCAȚIE FIZICĂ ȘI SPORT

ANUL XXIX — Nr. 7307 | 4 PAGINI 30 BANI | Duminică 28 ianuarie 1973

CU PRILEJUL ANIVERSĂRII TOVARĂȘULUI NICOLAE CEAUȘESCU

OAMENII DE ȘTIINȚĂ, ARTĂ ȘI CULTURĂ L-AU OMAGIAT PE CONDUCĂTORUL IUBIT AL PARTIDULUI ȘI POPORULUI NOSTRU

Impărtășind simțămintele de însuflețită dragoste, prețuire și recunoștință cu care întregul popor sărbătorește pe tovarășul Nicolae Ceaușescu, secretarul general al partidului, președintele Consiliului de Stat, la aniversarea a 55 de ani de viață și 40 de ani de activitate în mișcarea muncitorească și în rîndurile partidului, oamenii de știință, artă și cultură l-au omagiat, simbătă, pe conducătorul iubit al partidului și statului nostru, în cadrul dejunului oferit de Comitetul Central al Partidului Comunist Român, Consiliul de Stat și Consiliul de Miniștri, cu prilejul conferirii titlului de Doctor Honoris Causa al Universității din București, eveniment primit cu deosebită satisfacție de intelectualitatea românească, de întreaga noastră națiune.

La dejun au participat tovarășa Elena Ceaușescu, tovarășii Ion Gheorghe Maurer, Manea Mănescu, Paul Niculescu-Mizil, Gheorghe Pană, Virgil Trofin, Ilie Verdeț, membri și membri supleanți ai Comitetului Executiv, secretarii C.C. al P.C.R., împreună cu soțiile.

În marea sală de recepții a Consiliului de Miniștri se aflau rectorii institutelor de învățămînt superior din București și din țară, membri ai Senatului Universității din Capitală, președinții Academiei Republicii Socialiste România, Academiei de științe sociale și politice, Academiei de științe agricole și silvice, Academiei de științe medicale, membri ai conducerii Ministerului Educației și Învățămîntului, Consiliului Național pentru Știință și Tehnologie, Consiliului Culturii și Educației Socialiste, academicieni și alți reputați savanți, profesori universitari, reprezentanți ai unor importante institute de cercetare, scriitori, muzicieni și artiști plastici, slujitori ai teatrului și cinematografiei, ziariști — intelectuali din toate generațiile care își consacră talentul, pasiunea și întreaga putere de creație înfloririi culturii noastre socialiste, afirmării ei în lume.

Urîndu-i cu căldură tovarășului Nicolae Ceaușescu multă sănătate, fericire și viață îndelungată, spre binele poporului și al patriei, spre gloria națiunii noastre socialiste, ei au ținut să-i mulțumească, cu toată puterea inimii, pentru grija deosebită acordată propășirii învățămîntului, științei, artei și culturii, pentru crearea unui climat de manifestare plenară a talentelor, de valorificare deplină a capacităților creatoare, în slujba poporului, a nobilelor sale năzuințe.

Au toastat, urînd tovarășului Nicolae Ceaușescu mulți ani fericiți, spre binele națiunii noastre socialiste: Miron Nicolescu, președintele Academiei Republicii Socialiste România, Octavian Fodor, rectorul Institutului de Medicină și Farmacie din Cluj, Virgil Teodorescu, vicepreședinte al Uniunii Scriitorilor, Ion Jalea, președintele Uniunii Artiștilor Plastici, Ion Dumitrescu, președintele Uniunii Compozitorilor, dramaturgul Horia Lovinescu, regizorul Mircea Drăgan, Nestor Ignat, președintele Uniunii Ziariștilor, studentul Alexandru Trică.

A răspuns tovarășul Nicolae Ceaușescu. Cuvîntul său a fost subliniat în mai multe rînduri cu vii și puternice aplauze, participanții făcînd o vibrantă manifestație de dragoste și recunoștință conducătorului iubit al partidului și statului nostru.

DINEU OFERIT DE MINISTERUL APĂRĂRII NAȚIONALE ȘI MINISTERUL DE INTERNE

Ministerul Apărării Naționale și Ministerul de Interne au oferit, simbătă seara, un dineu, la Casa Centrală a Armatei, în cinstea tovarășului Nicolae Ceaușescu, secretar general al Partidului Comunist Român, președintele Consiliului de Stat, Comandantul suprem al Forțelor Armate, cu prilejul celei de-a 55-a aniversări a zilei de naștere și împlinirii a 40 de ani de la intrarea sa în mișcarea muncitorească și în rîndurile partidului.

La dineu au luat parte tovarășii Ion Gheorghe Maurer, Manea Mănescu, Paul Niculescu-Mizil, Gheorghe Pană, Virgil Trofin, Ilie Verdeț, membri și membri supleanți ai Comitetului Executiv al C.C. al P.C.R., secretari ai C.C. al P.C.R.

La sosire, tovarășul Nicolae Ceaușescu și tovarășa Elena Ceaușescu au fost întîmpinați de tovarășii general de armată Ion Ioniță, ministrul apărării naționale și Ion Stănescu, ministru de interne, cu soțiile.

Trompeții au intonat onorul la Comandant.

În sunetul marșului de întîmpinare, tovarășul Nicolae Ceaușescu și tovarășa Elena Ceaușescu urcă scările monumentale, străjuite de ofițeri reprezentînd toate armele, care dau onorul Comandantului Suprem. Ca un simbol al tradițiilor străbune ale luptei poporului român pentru libertate, pentru independență și apărarea patriei, alături de ofițerii armatei noastre populare sînt ostași în ținuta luptătorilor daci, oștenilor lui Ștefan cel Mare și Mihai Viteazul, militarilor primei armate pămînțene românești, dorobanților de la Plevna și Grivița, eroilor de la Mărășești și Oituz și din războiul antihitlerist.

În marea sală de marmură, tovarășul Nicolae Ceaușescu și tovarășa Elena Ceaușescu sînt întîmpinați cu puternice aplauze, cu urarea „Mulți ani trăiască".

Sînt de față adjuncții ai ministrului apărării naționale și ai ministrului de interne, comandanți de armate, de arme și de mari unități, șefi ai direcțiilor centrale, generali și ofițeri superiori.

La începutul dineului s-a intonat Imnul de Stat al Republicii Socialiste România.

Tovarășul Nicolae Ceaușescu, Comandantul Suprem al Forțelor Armate, a fost felicitat cu multă căldură, cu nețărmurită dragoste și fierbinte devotament de general de armată Ion Ioniță, ministrul apărării naționale, și de Ion Stănescu, ministru de interne.

Într-o atmosferă de mare entuziasm a luat cuvîntul tovarășul Nicolae Ceaușescu.

Cuvintele Comandantului Suprem au fost subliniate cu puternice aplauze și aclamații, exprimînd sentimentele tuturor celor ce slujesc patria sub drapel, de dragoste și devotament nețărmurit, o hotărîrii lor ferme de a-și face neabătut datoria slujind cu abnegație interesele României socialiste.

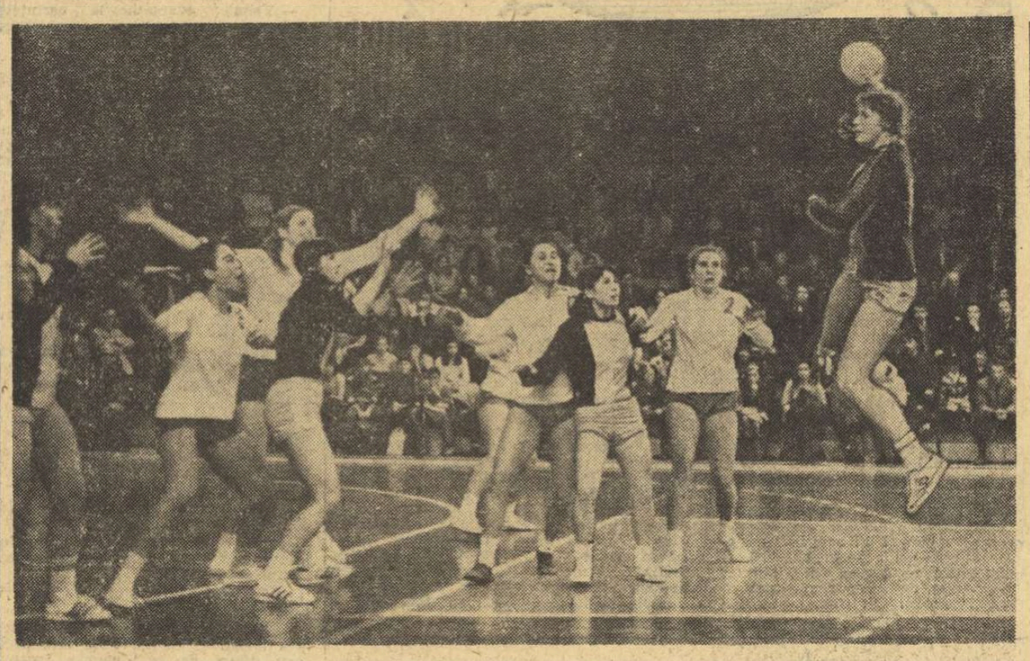

Hilda Hrivnak (Univ. Timișoara) nu va arunca nici de această dată la poartă, preferind să paseze. Fază din meciul I.E.F.S. — Universitatea Timișoara, cîștigat de prima formație. Fotografii : Dragoș NEAGU

ÎN DERBY-UL TURNEULUI DE HANDBAL FEMININ

„U" TIMIȘOARA A ÎNVINS „U" BUCUREȘTI

I.E.F.S. rămîne lider pînă în primăvară, la reluarea campionatului

IAȘI, 27 (prin telefon, de la trimisul nostru).

Turneul de la Iași — cea mai importantă „secvență" a turului de sală din cadrul campionatului feminin de handbal, divizia A — încheiat simbătă seară în Sala sporturilor, în prezența a peste 2 000 de spectatori, ne-a oferit un șir neîntrerupt de surprize, un nou și merituos lider : formația I.E.F.S. București. Derby-ul derby-urilor, meciul Univ. București — Univ. Timișoara, s-a încheiat cu victoria celei de a doua echipe.

CONSTRUCTORUL TIMIȘOARA — MUREȘUL TG. MUREȘ 12—7 (7—2). Meci fără istoric, în care Constructorul a dominat copios și a obținut — cum era și firesc — o victorie comodă. Au marcat : **Maria Ștef** (3), **Veronica Marcov** (3), **Natașa Vezelici** (3), **Eva Kaspari, Aurora Crișan** și **Cornelia Gheorghiu** pentru Constructorul, respectiv **Ilona Simon** (3), **Maria Bartha** (2), **Rozalia Butta, Mariana Frincu.**

Au arbitrat bine **Marin Marin** (București) și **Gh. Ivănoiu** (Galați).

TEXTILA BUHUȘI — PROGRESUL BUCUREȘTI 12—11 (9—5). Textila a cîștigat greu, în extremis, un meci în care, la un moment dat, conducea detașat (12—6, min. 32 !) și în care manifesta evident superioritate pe toate planurile. Fie însă că textilistele s-au crezut prea repede învingătoare indiscutabile, fie că și-a spus cuvîntul oboseala acumulată în cele trei turnee (să nu uităm că ele nu dispun de o sală pentru pregătire la Buhuși), cert este că timp de 18 minute (33—50) n-au mai înscris nici un gol și au asistat neputincioase la senzaționala revenire a bucureștencelor. Într-atît de derutate au fost elevele antrenorului E. Bartha încît au ratat incredibil — pentru că ratare este și atunci cînd tragi în brațele portarului — patru aruncări de la 7 m și trei contraatacuri !

Progresul a fructificat tot ce s-a putut, apropiindu-se de o victorie sau, măcar, de un „egal". În ultimele secunde, însă, bucureșteanca Cornelia Popescu a spulberat toate speranțele colegelor sale, trăgînd la întîmplare o minge ce putea fi — cu un minim de gîndire — transformată în gol. Au marcat : **Viorica Vieru** (4), **Rada Șerban** (3), **Emilia Munteanu** (2), **Maria Stoleru, Maria Șimeria** și **Emilia Asevoaie** pentru Textila, respectiv **Eva Szebeni** (5), **Maria Constantinescu** (2), **Cornelia Popescu** (2), **Agripina Harghel** și **Rodica Achim.**

Au arbitrat satisfăcător **Dumitrache NAUM**

(Continuare în pag. a 4-a)

SCHIORI ROMÂNI ÎN CONCURSURI INTERNE ȘI INTERNAȚIONALE

Sfîrșitul acestei săptămîni este marcat de numeroase întreceri de schi interne și internaționale.

În țară, au loc concursuri importante la Sinaia (Vîrful Furnica) și Poiana Brașov (Postăvar). Într-o convorbire telefonică avută cu maestrul sportului **Cornel Tăbăraș** am aflat amănunte despre competiția de pe Vîrful Furnica și dotată cu „Cupa Sinaia". **„Deoarece stratul de zăpadă nu permite organizarea probelor de slalom uriaș și coborîre, ne-am limitat la disputarea unui slalom special"**, ne-a spus Cornel Tăbăraș. **„Dar, a precizat el, asta nu exclude o luptă strînsă, echilibrată, la care și-au anunțat participarea unii dintre cei mai buni specialiști ai genului din țară. Vor lipsi (fiind angrenați în concursuri peste hotare), doar Dan Cristea și Gheorghe Vulpe. În rest startul „Cupei Sinaia" va fi onorat de tot ce are mai bun schiul nostru alpin"**, a spus în încheiere reputatul antrenor.

Pe Postăvar au început, ieri, întrecerile campionatului județean Brașov în probele alpine. Disputele se anunță interesante și ele vizează participarea primilor clasați la finalele campionatelor naționale.

Tot în Poiana Brașov, are loc și „Cupa orașului Rîșnov" la fond și la care participă toate categoriile de schiori.

★

Cîteva știri despre schiorii români aflați în întreceri peste hotare. La Pamporovo (Bulgaria) se află un grup de fondiști, care participă la un mare concurs internațional, alături de sportivii din U.R.S.S., Cehoslovacia, R. D. Germană, Bulgaria ș.a. Vineri a avut loc proba de 15 km. Cursa deosebit de disputată (50 de concurenți) a revenit sportivului bulgar Nenkov. Schiorii noștri au avut o evoluție modestă ocupînd următoarele locuri: 19 Francisc Foriko; 30. Samuilă Tomoș; 31. Nicolae Girnițâ; 34. Gheorghe Ionetecu; 35. Ștefan Urs. Azi, se dispută cursa pe 30 km.

La Oberhof (R. D. Germană) are loc o întrecere de fond pe 15 și 30 km. România este reprezentată de fondiștii: **Nicolae Veștea, Victor Fontana, Gheorghe Girnițâ, Ion Teposu** și **Gheorghe Voicu.**

Pe traseu, Gheorghe Voicu (A.S.A. Brașov)
Foto : V. SECĂREANU

Dorel Vitan (stînga) rezistă atacului declanșat de Ivan Tanev (Bulgaria) și în final el cîștigă partida. Foto : Paul ROMOȘAN

Campionatele internaționale de judo — tineret — ale României

OPT REPREZENTANȚI AI ȚĂRII NOASTRE ÎN SEMIFINALE

În acordurile unui marș sportiv, loturile țărilor participante la întrecerile **Campionatelor internaționale de judo-tineret — ale țării noastre** s-au aliniat, ieri după-amiază, în sala Floreasca din Capitală, la festivitatea de deschidere a competiției. Pe rînd, au fost aplaudați tinerii concurenți din **Bulgaria, R. D. Germană, Uniunea Sovietică** și **România.** Apoi, pe cele două saltele au început meciurile.

După cîteva partide preliminare, susținute pentru departajarea unora dintre sportivii noștri, au fost programate confruntările primului tur. La categoria cea mai mică — 63 kg — un frumos succes a repurtat reprezentantul țării noastre, tînărul **Dorel Vitan,** care l-a învins prin yusei-gachi (superioritate tehnică) pe Ivan Tanev (Bulgaria). În minutul 3 al acestui duel, Vitan a fost la numai două secunde de a încheia victorios înainte de limită. El și-a surprins adversarul într-o osae-komi (fixare) din care Tanev a scăpat după 27 de secunde, la capătul unor mari eforturi. Tot la această categorie **Alexandru Filip** a trecut peste un frumos succes în partida cu campionul european Ingolf Bahr (R. D. Germană). Sportivul nostru a avut un avantaj substanțial, obținînd în urma unei aruncări 7 puncte, însă a fost contrat după un minut și a pierdut prin ippon. Într-o altă întîlnire **Gheorghe Marin,** deși a luptat cu mult curaj, n-a reușit să se impună în fața valorosului său adversar, sovieticul Viceslav Moskaliov, pierzînd prin superioritatea tehnică a adversarului.

Dintre cei patru sportivi români prezenți — în limitele categoriei 70 kg — la startul turului întîi doar **Loghin Lazăr** a reușit să păsească pragul turului următor, după o aplaudată victorie prin superioritate tehnică în confruntarea cu Kălin Kălinov (Bulgaria). **M. Notopol** a pierdut prin ippon meciul cu N. Gusev (U.R.S.S.), **I. Petrof** a fost întrecut, de asemenea, prin ippon de G. Konietzka (R. D. Germană), iar **C. Roman** a cedat înainte de limită în fața sovieticului M. Muhametșin.

La categoria 80 kg. duelurile au fost deosebit de aprige și în același timp nefavorabile tinerilor noștri. Sorții le-au opus chiar din primul tur adversarii cei mai puternici, de care ei n-au reușit să treacă. **C. Melnic** p.v. N. Gherasimov (U.R.S.S.), **C. Sauciuc** p. ipp. J. Jeleazov (Bulgaria), **L. Pali** p. ipp. J. Hoppe (R. D. Germană) și **I. Moraru** p.v. I. Iliev (Bulgaria).

La următoarea categorie, însă — 93 kg — au răsunat adesea ropote de aplauze pentru reprezentanții țării noastre, **Dumitru Alexandru** și **Tibor Solomon.** Cu o strangulare, Alexandru l-a determinat pe Toniu Atanasov (Bulgaria) să ceară întreruperea luptei, recunoscîndu-se învins înainte de limită. Tînărul Solomon a repurtat un succes, tot înainte de limită, finalizînd excelent o secerare laterală (haray-goshi) în partida cu Vasili Nikiskin (U.R.S.S.). Ceilalți doi concurenți români au fost învinși : **I. Filip** p. ipp. W. Zercui) 52,7; băieți: **I. Z. Sandor (Dinamo Brașov) 46,0,** 2—3. Gh. Dumitrescu (Constructorul București), I. Focht (Dinamo Brașov) 46,6.

Costin CHIRIAC

(Continuare în pag. a 4-a)

A început „Cupa României" la patinaj viteză

VASILE COROȘ (DINAMO BRAȘOV) — IMBATABIL LA PROBA DE SPRINT

TUȘNAD, 27 (prin telefon, de la trimisul nostru). — Tradiționala competiție de patinaj viteză dotată cu **„Cupa României"** a început simbătă la prînz, pe o vreme splendidă și pe o gheață care a avut, după aprecierile unanime ale specialiștilor prezenți pe lacul Ciucaș, cel mai mare coeficient de alunecare din actualul sezon. În consecință, viteziștii care au continuat, după terminarea campionatului național, să se pregătească conștiincios, au obținut rezultate superioare. În mod deosebit s-a remarcat, din nou, tînărul **Vasile Coroș,** campion absolut pe 1973, care acum, în prima reuniune, a realizat pe cea mai scurtă distanță sub 44 sec, fiind cronometrat pe 500 m cu timpul de 43,7. Vasile Coroș a cîștigat în acest sezon toate cursele de sprint, apropiindu-se de recordul național al probei pe care speră să-l corecteze în străinătate, la apropiatul concurs internațional din Kirov — U.R.S.S., întrucît, acolo va concura pe o pistă regulamentară de 400 m, (inelul de gheață de la Tușnad măsoară 300 m).

Maria Tașnadi, Andrei Okoș, Victor Sotirescu, Dan Lăzărescu și alți cunoscuți patinatori au evoluat și acum bine, dovedind că sînt aceiași sportivi valoroși. Iar Sanda Frum, Eva Szigeti, Diana Cardaș, Gheorghe Dumitrescu, Badislau Focht și alți juniori anunță ofensiva „noului val", apropiindu-se vertiginos de cele mai bune performanțe ale seniorilor.

Din păcate, cîtiva dintre seniori, ca de pildă E. Imecs și Gh. Pop, care au fost selecționați să ne reprezinte țara la unele din viitoarele concursuri internaționale, s-au... odihnit cam mult după finala campionatelor naționale și, ca atare, bat pasul pe loc.

REZULTATELE PROBEI DE 500 m — senioare: 1 Maria Tașnadi (S.C.M. Ciuc) 50,0, 2. Diana Cardaș (Mureșul Tg. Mureș) 52,4, 3. Emeșe Bogdan (Sc. sp. M. Ciuc) 54,9; **seniori: 1. V. Coroș (Dinamo Brașov) 43,7,** 2. A. Okoș (S.C. M. Ciuc) 45,5, 3. V. Sotirescu (Dinamo București) și D. Lăzărescu (S.C. M. Ciuc) 45,6; **juniori mari — fete: 1. Sanda Frum (Sc. sp. Sibiu) 50,5,** 2. Eva Szigeti (Sc. sp. M. Ciuc) 52,1, 3. Lidia Vaszi (S. C. M.

INTRECERILE DE IERI ALE ATLEȚILOR JUNIORI

SPRINTERA ADRIANA SURDU — 7,4 PE 60 m!

Prima zi a campionatului municipal București de atletism rezervat juniorilor de categoriile I și a III-a (la care au fost invitați și sportivi din țară) a adus și primul record (egalat, este drept) de seniori din acest sezon. Autoarea performanței este eleva din Iași **Adriana Surdu,** care a încheiat proba de 60 m în 7,4, rezultat care egalează recordul de junioare al țării deținut de Eleonora Monoranu și, în același timp, pe cel de senioare care aparține mai multor atlete. În rest, cu excepția rezultatului de la prăjină al lui **Marian Voicu,** celelalte performanțe nu depășesc condiția anonimatului.

Iată rezultatele înregistrate în prima zi a concursului : JUNIORI I, BAIEȚI : **60 mg. :** 1. Emil Sebe (S.S.A.) 6,9, 2. I. Predescu (S.S.A.) 9,0, 3. C. Bobancu (S.S.A.) 9,2 ; **triplusalt :** 1. A. Marinescu (Lic. sp. Rîmnicu Vîlcea) 14,06 m, 2. M. Cosa (Lic. 35) 13,97 m, 3. A. Tutunaru (S.S.A.) 13,82 m ; **prăjină :** 1. M. Voicu (C.S.S.) 4,70 m, 2. L. Minecan (C.S.S.) 3,70 m, 3. D. Lovinescu (S.S.A.) 3,50 m ; **greutate :** 1. P. Neagu (Lic. 35) 12,36 m, 2. M. Matei (Progresul) 13,44 m, 3. W. Wogel (Lic. 35) 13,34 m ; FETE: **60 m : 1. Adriana Surdu (Lic. 2 Iași) 7,4 — record de junioare și senioare egalat,** 2. Olga Ciobanu (Lic. 2 Iași) 7,6, 3. Stela Vintilă (Steaua) 7,7 ; **lungime :** 1. Adriana Surdu 5,55 m, 2. Coculeana Bucătaru (Lic. 2 Iași) 5,51 m, 3. Alice Sandu (S.S.A.) 5,44 m, **înălțime :** 1. Maria Simtea (S.S.A.) 1,55 m, 2. Niculina Ilie (S.S.A.) 1,55 m, 3. Iuliana Moldoveanu (Sc. Sp. Ploiești) 1,55 m ; JUNIORI III, BAIEȚI : **60 m :** 1. F. Păunescu (S.S.A.) 6.1, 2. P. Cristea (Progresul) 6,1, 3. M. Bosoi (S.S.A.) 6,2 ; **lungime :** 1. P. Cristea 6,21 m, 2. F. Păunescu 6,18 m, 3. A. Abăluță (Progresul) 5,84 m, **înălțime :** 1. L. Delamarina (S.S.A.) 1,70 m, 2. A. Dobrescu (Sc. 190) 1,65 m, 3. Gh. Nica (S.S.A.) 1,55 m ; **greutate :** 1. N. Matei (C.S.S.) 12,36 m, 2. R. Iașinschi (Lic. 35) 11,27 m, 3. D. Pavel (S.S.A.) 10,16 m ; FETE : **50 mg. :** 1. Elena Marinescu (Steaua) 8,7, 2. Stefania Olaru (S.S.A.) 8.8, 3. Tina Ionică (S.S.A.) 8.9. Concursul continuă azi de la ora 9.30.

Vladimir MORARU

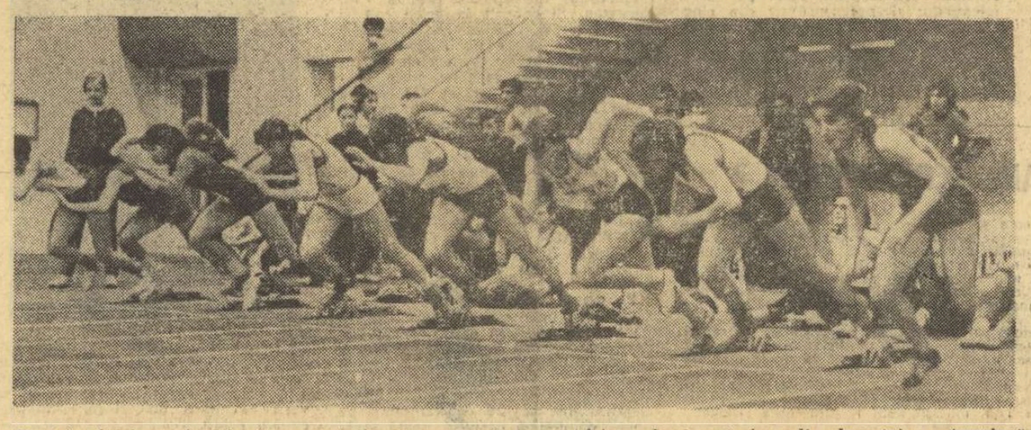

Start în finala probei de 60 m a junioarelor mari, în care Adriana Surdu (prima din dreapta) a terminat învingătoare cu 7,4. Foto : I. MIHAICA

RAID-ANCHETĂ

INSTRUIREA ȘI EDUCAȚIA, DE LA PRECEPT LA REALITATE

Sportul constituie un important mijloc de întărire a sănătății, de fortificare a organismului, de mărire a capacității de muncă fizică și intelectuală a omului. Dar, în același timp, prin modul în care este organizat, prin disciplina riguroasă pe care o cere din partea celor ce-l practică, prin solicitările intense la care-i supune pe sportivi, prin spiritul de moralitate, de fair-play pe care-l propagă, el este și un important mijloc de educație. Ca și instruirea sportivă în cadrul diferitelor discipline, educația constituie una dintre sarcinile celor ce conduc pregătirile tinerilor îndrăgostiți de această activitate. În fond, antrenamentul sportiv este un proces pedagogic care presupune două laturi : INSTRUIREA ȘI EDUCAȚIA, strîns legate între ele.

Dorind să constatăm cum se realizează în practica curentă împletirea celor două laturi ale acestui proces formativ, am întreprins un raid prin cîteva dintre cluburile și asociațiile din diferite orașe ale țării.

SPORTUL ȘI ÎNVĂȚĂTURA

La PETROȘANI stăm de vorbă cu președintele secției de fotbal a clubului Jiul, **Otto Abraham,** director în Centrala cărbunelui din localitate. **„Antrenorul primei noastre formații, Ștefan Coidum, este nu numai un priceput antrenor, dar și un bun educator. Lecțiile de pregătire politică ale fotbaliștilor se desfășoară cu regularitate, sportivii manifestînd interes atît pentru pregătirea lor profesională cît și politică. La noi, toată echipa învață. Din lotul nostru de bază, șapte sportivi sînt studenți, cinci elevi la liceu, trei urmează diferite școli post-liceale, iar unul este inginer. Problema muncii de educație ne-a preocupat și ne preocupă în continuare. Colectivul de conducere al secției continuă să manifeste o permanentă intransigență față de abaterile disciplinare ale fotbaliștilor, indiferent de valoarea lor și chiar de nevoile de moment ale echipei. Așa se și explică climatul favorabil existent în rîndul secției, climat care, fără nici o exagerare a avut un rol hotărîtor în obținerea rezultatelor din turul campionatului actual. Trebuie să recunoaștem, cu lotul de care dispunem, locul 3 ocupat în clasamentul de toamnă reprezintă o frumoasă performanță. O asemenea atmosferă n-a existat, însă, întotdeauna. Probleme am avut și noi. De pildă, din motive de indisciplină și abateri de la morala sportivă, am fost nevoiți să renunțăm la o serie de fotbaliști care erau foarte utili echipei : Florea, Achim, Ștefan Mihai. Georgescu a fost și el la un pas de a fi exclus din rîndul jucătorilor Jiului. Dar, lui, ca și sportivilor Dodu și Tonca, li s-a atras în mod foarte serios atenția asupra pericolului care-i paște. Și, cunoscînd exemplele celorlalți și hotărîrea noastră de a nu tolera nici un fel de abateri, s-au încadrat în mod exemplar în climatul de muncă și seriozitate al secției.**

Paul SLAVESCU
Mihai TRANCA

(Continuare în pag. a 3-a)

COPIII DIN CARTIERUL FLOREASCA POT PATINA GRATUIT PE STADIONUL VOINȚA

În dorința de a da posibilitate copiilor din cartierul Floreasca, precum și tinerilor care lucrează în sistemul cooperației meșteșugărești de a practica patinajul, clubul sportiv Voința București a amenajat pe terenul de volei al stadionului său un patinoar natural. Copiii au acces gratuit pe oglinda de gheață, iar tinerii, ucenicii din unitățile cooperatiste din București au la dispoziție, în mod gratuit și patine.

Patinoarul funcționează zilnic, între orele 9—13 și 15—17.

TENISMENII ION SANTEI ȘI VIOREL SOTIRIU EVOLUEAZĂ LA HELSINKI

Astăzi, urmează să plece la Helsinki jucătorii de tenis **Ion Santei** și **Viorel Sotiriu.** Cei doi sportivi români vor concura la campionatele internaționale ale Scandinaviei, programate în capitala Finlandei, între 30 ianuarie și 4 februarie.

Sportul Magazin

S-A DEDICAT VLAD HANDBALULUI?

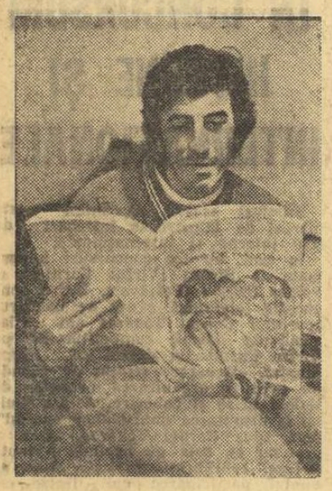

Nu, nu este vorba de nici o „trădare"! Remus Vlad, căpitanul echipei noastre campioane de fotbal, F.C. Argeș, nu s-a dedicat „semicercului" dominat de Gruia, Gațu et comp. Remus Vlad studiază foarte atent cursul de handbal, în aceste zile de iarnă cînd pregătirea fizică reprezintă baza „sportului rege", pentru simplul motiv că în scurt timp va avea examen la... handbal, în cadrul sesiunii de la facultatea de educație fizică a Institutului Pedagogic din Pitești. Remus Vlad vrea să termine și anul II de studii cu aceleași calificative frumoase de care se bucură în arenă.

Întîmplarea a făcut ca imaginea aceasta să fie surprinsă de fotoreporterul nostru S. Bakcsi, exact în ziua de 18 ianuarie, atunci cînd elegantul fundaș piteștean împlinea 27 de ani. În ziua aceea, după ce a cerut permisiunea antrenorilor să ofere colegilor de echipă un singur pahar de vin, la masa de seară, Remus Vlad s-a retras în camera nr. 306 a hotelului Hercules, reluînd studiul amănunțit al cursului de handbal. În seara aceea Vlad și-a permis și o scurtă retrospectivă fotbalistică: **„Exact acum 7 ani, la 18 ianuarie, făceam primul antrenament la Dinamo București. Dar nu s-a putut obține dezlegarea de la Corvinul Hunedoara, unde jucam. Mai tîrziu am trecut la F.C. Argeș. Aici am debutat în Divizia A și tot aici am cunoscut marea bucurie a cuceririi titlului de campion anul trecut. Am fost selecționat în diferite loturi reprezentative. Am făcut parte și din națională mare. Dar n-am jucat nici o partidă oficială. La 27 de ani însă eu încă mai visez așa ceva!"**

...Gruia, Gațu și ceilalți pot fi liniștiți! Iar suporterii echipei de fotbal din Trivale pot fi siguri că, acolo, în apărarea teamului lor favorit, Vlad va fi același punct de sprijin ca și pînă acum. Pentru că, deși în aceste zile de iarnă Remus Vlad a acordat foarte mult timp handbalului, el s-a numărat printre cei mai sîrguincioși fotbaliști care au străbătut zeci de kilometri pe pantele dure din munții „legendarului Hercule"...

Mircea BĂTRÎNU

GHEORGHE VULPE LA ORA CONFESIUNILOR

În schiul românesc, Gheorghe Vulpe a avut pînă în prezent — poziția eternului secund. A fost „locotenentul" lui Cristea în furtunile iernii. Dar, sub o figură docilă, sub falsa aparență de resemnare, se zbate o inimă răzvrătită, o tenacitate rarisimă, o putere de muncă și o voință diabolică.

— Cine ți-e cel mai bun prieten, Gigi?

— Dan Cristea!

— Și cel mai mare adversar?

— Tot el!

— Ce-ți place la Cristea?

— Tehnica adaptată la cerințele moderne, siguranța sa, organizarea curselor.

— Și ce nu-ți place la el?

— Nu prea îmi convine fiindcă muncește prea mult. Raportat la talentul lui, asta îmi arată cît trebuie să muncesc, să mă pregătesc eu. Nu-mi convine, dar de fapt admir această mare calitate a principalului meu adversar pe care îmi este dificil să-l întrec chiar și la acest capitol.

— Care este cea mai frumoasă amintire pe care ți-a dat-o schiul pînă acum?

— Un concurs de schi pentru copii, pe care cu ani în urmă, l-am cîștigat la Predeal.

— Și cea mai mare nefericire sau neîmplinire?

— Ratarea titlului de campion, care mă pîndește de cîțiva ani. Sper totuși să sparg gheața odată și odată.

— Care crezi că este performanța cea mai mare pe care ai obținut-o?

— Încă n-am obținut-o! Sper că va veni. Eternul loc doi-trei trebuie să ajungă și pe pisc.

— De fapt ce-ți place în schi, Gigi?

— Dinamismul probelor, exemplul înaintașilor și în clipe de relaxare... frumusețea munților.

— Ce reprezintă schiul pentru tine?

— Ucenicia, școala, universitatea mea sportivă. Dacă, la 10 ani, prof. Ioan Matei de la Sinaia a început să-mi descifreze tainele alunecării, valoarea mea actuală datorează foarte mult antrenorilor clubului Dinamo, Gh. Roșculeț și Kurt Gohn, ei înșiși foști campioni ai țării.

— Care este calitatea de bază a concurentului?

— Mai multe. O sumă alcătuită din voință, curaj și perseverență. Înarmat cu acest trio totul devine posibil.

— Care sînt, în concepția ta, coordonatele unui antrenament modern, care să determine ridicarea calitativă a unei graniturî întregi de schiori?

— Antrenament specific — pe zăpadă — în toate disciplinele alpine, contra cronometru, la intensitate maximă, alternat cu schi liber de relaxare. O adaptare la zăpadă, a universului de pregătire al înotătorilor.

— Ce meserie de bază ai? Ce studii?

— Sînt lăcătuș mecanic. Am absolvit școala profesională, în prezent sînt în clasa a X-a la cursuri serale și intenționez să-mi continui studiile, absolvind și I.E.F.S.-ul.

— Ce junior îți place?

— Marian Burchi de la Sinaia. E foarte talentat.

— Îl să-l ajuți?

— Desigur! Dar mi-am propus să mă ocup mai mult de un altul, Vasile Căciulă tot de la Sinaia, spre a-i crea probleme lui Burchi. Fără probleme nu crește nici unul nici altul.

— Ce crezi despre schiul feminin de la noi?

— E în declin. Puține schioare, puține concursuri, prea puțină încurajare...

— Care este performanța imediată pe care ar putea-o obține un schior român în următoarele ierni?

— Un loc în primii 10 în Cupa Europei!

— Cînd îl bați pe Cristea?

— Cred... vreau... sper cît mai curînd.

— Dar el ce zice?

— Nici nu se gîndește și... bine face. Trebuie să știți că în același club și în echipa națională ne leagă o mare rivalitate, stimulativă pentru amîndoi, dar și o adîncă prietenie. Acționînd împreună, îndemnîndu-ne și comparîndu-ne, vom ajunge — sperăm — să-i batem amîndoi, pe alții, mai puternici la care nu îndrăzneam să ne gîndim și pe care și acum ni se pare greu să-i nominalizăm.

Am simțit că Vulpe și Cristea aveau nevoie de gîrul încrederii. Eu, printre primii, sînt dispus să le-o acord.

Mihai BĂRA

ARBITRU... DESCULȚ!

Anul trecut, în timpul partidei Sevilla — Betis din campionatul spaniol, s-a consemnat o întîmplare considerată fără precedent în istoria fotbalului: constatînd că ghetele sale s-au îngreuiat din cauza noroiului, arbitrul Dolganda a oprit meciul timp de un minut, s-a... descălțat tacticos și a continuat să „oficieze" desculț!!

MIC DICȚIONAR FOTBALISTIC

PRELUNGIRI PENTRU ÎNTRERUPERE = Joc... retroactiv!

SUPORTERI = Responsabili cu moralul și... morala!

ȘUT TELEFONAT = Poartă care răspunde... „ocupat"!

TALĂNGI, CLOPOTE, POCNITURI = Pseudo-recuzită... fotbalistică!

HAT-TRICK = ...Non-trac!

JUCĂTOR FĂCUT SANDVIȘ = „Mizilic" neregulamentar!

SITUAȚII DE GOL RARISSIME = ...Multissime!

D. MAZILU

RĂSPUNDE Ion Poștașu

U. GHINESCU, COMUNA BOTENI. Apropo de calificarea echipei de voiei Penicilina Iași, în turneul final al „Cupei Cupelor":

Toți leșenii spun în cor
Că PENICILINA lor
Este bună (văd și eu!)
Și la boli și la... fileu.

ERICA DUMITRESCU, SIBIU. Posedați colecția completă a ziarului nostru, pe anii 1971 și 1972 și o țineți la

dispoziția amatorilor. Bănuiesc că nu se vor lăsa așteptați! Dar, să le dau adresa: strada Victoriei nr. 21. Succes. Și dv. și lor!

C. DECU, BUCIUMENI. Handbaliștei Doina Furcoi, pe care ați admirat-o cu prilejul meciurilor din cadrul „Trofeului Carpați", îi puteți scrie pe următoarea adresă: clubul Universitatea, roseaua Panduri nr. 90, București, sectorul 7.

CONSTANTIN BRATU, BUCUREȘTI. Este adevărat: în urmă cu 20 de ani, s-a rejucat un meci între Dinamo Brașov și C.C.A., ca urmare a unor greșeli de arbitraj și a unor incidente. Dar, hotărîrea luată în acest sens n-a fost suficient gîndită. Ea avea să rămînă, de altfel, un fapt izolat în viața noastră fotbalistică. Este adevărat că, uneori, rezultatul unui meci este influențat de arbitraj, de o greșeală a conducătorului jocului sau a ajutoarelor sale: gol din ofsaid, penalty neacordat, lovitură de la 11 metri acordată în mod gratuit etc., etc. Dar, aceste greșeli, profund regretabile, au, totuși, mai puține repercusiuni asupra bunei desfășurări a campionatului, decît le-ar avea contestațiile asupra arbitrajului și posibilitatea ca ele să fie luate în considerație. S-ar rejuca toate meciurile. Și nu numai odată!

LUCIA CIUCULEA, CODLEA. **„I-am scris lui „Tamango" 7 scrisori, dar nu mi-a răspuns la nici una".** L-ați confundat cu... Ion Poștașu. Am mai spus acest lucru unui **sportiv** de performanță îi rămîne **prea puțin** timp liber pentru a răspunde **și la scrisorile** suporterilor. Și **Răducanu**, probabil, se numără printre **sportivii** „bombardați" cu scrisori, atît **pentru reușitele** lui, cît și pentru... poznele lui, la fel de numeroase unele ca și celelalte!

EMILIAN PANDELE, BUCUREȘTI. Kavazașvili sau Kavadașvili? Kavazașvili, acesta este numele jucătorului care a apărat poarta echipei de fotbal a U.R.S.S. De partea cui este... victoria? A dv. sau a tovarășilor dv. de muncă din atelierul electric al Dep. București-Triaj?

S. GIURGIU, CLUJ. Am reținut cîteva dintre **„definițiile aproximative"** întocmite de dv.:

HOCHEI = întrecere disputată, așa

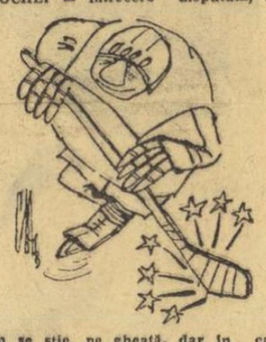

cum se știe, pe gheață, dar în care, uneori, les... scîntei.

HANDBAL = Dispută în care învățăsul n-are nici un motiv de supărare, deoarece și-a făcut-o — vorba aceea — cu mîna lui.

BASCHET = Luptă dîrză pentru „coș". Și, cînd te gîndești că nu-i mă car un coș ca toate coșurile.

IOAN IRIMIE, SEBEȘ. Aveți un coleg care susține că, în perioada 1957—1959, Dobrin a jucat la A.S.A. Sibiu? Întîi, vreau să-i spun că Dobrin avea atunci... 10 ani! Deci, ar fi putut juca, cel mult, în secția de... domino a grupării sibiene. Dar, Dobrin n-a jucat decît la o singură echipă: la F.C. Argeș. Și, mă îndoiesc că o va părăsi vreodată!

NELU QUINTUS, PLOIEȘTI. Un catren pentru Florin Gheorghiu, care a

cîștigat — fără să fi suferit nici o înfrîngere — turneul de la Orense:
Adversarii din turneu,
Cînd pierdeau — cum scrie presa —
Declarau, oftînd din greu:
„Ce să-i faci, așa e... piesa!"

Ilustrații: N. CLAUDIU

LA UNIVERSITATEA DIN PADOVA

O TEZĂ DE DOCTORAT CU TEMA LIMBAJUL FOTBALISTIC ROMÂNESC

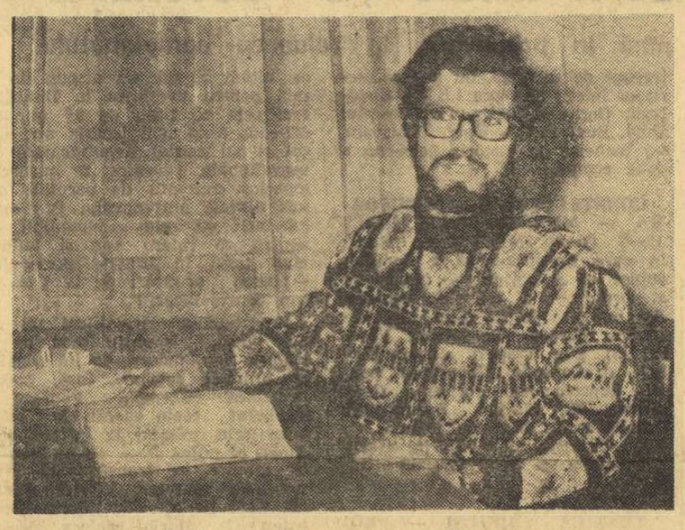

Paolo Dona studiind un manual românesc de fotbal
Foto: Theo MACARSCHI

Știu, viața e plină de surprize! Dar — oricum — nu mă așteptam să văd (decît, poate, într-o perspectivă mai depărtată) o teză de doctorat avînd ca temă limbajul fotbalistic românesc și — pe de-asupra — aparținînd unui... italian. Îl cheamă *Paolo Doná* și a studiat limba noastră în celebrul centru universitar de la Padova, fiind licențiat al facultății de litere și filosofie în cadrul căreia a urmat cursul de limbi și literaturi străine moderne.

Firește, Paolo Doná ar fi putut studia, acolo, franceza, engleza sau altă limbă. A preferat să cunoască, însă, graiul poporului frate de la gurile Dunării. Opțiunea lui nu are, însă, nimic senzațional.

— Dar, cum ați ajuns la o asemenea temă pentru teza dv.?

— *În primul rînd, trebuie să spun că fotbalul este o mare pasiune de-a mea. Am jucat chiar într-o echipă amatoare din Padova. În al doilea rînd, mă fascinează gazetăria sportivă. Eu lucrez în cadrul unei edituri, dar visul meu cel mai fierbinte este să scriu despre generoasa risipă de energie, de talent și fantezie pe care o presupune un meci de fotbal și care se întîlnește, de altfel, în multe alte discipline. În al treilea rînd, am descoperit în biblioteca universității cîteva lucrări dedicate limbajului sportiv sau a celui fotbalistic din țara mea. Așa am ajuns — desigur, datorită și înțelegerii pe care mi-a arătat-o prof. Sorin Stati — să pregătesc acum o teză cu titlul „Cercetări asupra limbajului fotbalistic românesc contemporan".*

— Despre ce va trata, în linii mari, lucrarea dv.?

— *Iată cîteva titluri din sumarul ei: limbajul epic-militar în fotbal: elemente dramatice și solemne: etimologii, împrumuturi, argou, criptolimbaj și, bineînțeles, capitolul „dicționar fotbalistic" care va avea o mare pondere în lucrare.*

— Cum v-ați realizat lucrarea? Ați întîmpinat dificultăți?

— *Dificultăți? Au fost cîteva, la început, pînă am ajuns la o structură care să mi se pară satisfăcătoare. Apoi, am început să fac naveta între Padova și București. De-un an și ceva vin în România, culeg date, apoi mă întorc acasă și le sistematizez, le prelucrez și îmi elaborez, treptat, lucrarea. Am cercetat colecțiile ziarului „SPORTUL" și revistei „FOTBAL" din ultimii doi ani; am studiat în bibliotecile bucureștene alte publicații cu rubrici de sport.*

— Cum ați rezolvat problema cunoașterii argoului?

— *Pentru aceasta am stat de vorbă cu ziariști de sport, iar în ultimele săptămîni am abordat pe valea Prahovei o serie de echipe de prima divizie discutînd cu antrenorii și jucătorii lor.*

— V-au ajutat contactele cu antrenorii și jucătorii?

— *Enorm de mult. S-au mirat că am asemenea preocupări. Poate s-au și amuzat, dar au colaborat serios cu mine. Trebuie să vă spun că toți, absolut toți s-au dovedit mai mult decît amabili — prietenoși, îndatoritori.*

— Cum vi s-a părut ambianța în care i-ați găsit?

— *Fără exagerare, m-a impresionat extraordinar. Am întîlnit o disciplină plăcută, fără nuanțe de rigiditate, generată, desigur, de autoritatea — aș spune de tip părintesc — de care se bucură antrenorii echipelor vizitate. Să nu o luați ca un compliment formal, dar eu personal am o impresie bună despre fotbalul românesc.*

— Îți mulțumim, Paolo Doná... Și succes la susținerea tezei!

Sebastian BONIFĂCIU

Cărți noi în Editura Stadion

ANUARUL FOTBALULUI ROMÂNESC*)

Apariția în aceste zile a **„Anuarului fotbalului românesc"** (1969-71) marchează debutul editorial al anului 1973 în domeniul sportului. Acest volum — îngrijit de apreciatul confrate **Petre Gațu** — continuă descrierea activității competiționale fotbalistice din țara noastră pe perioada a încă două sezoane oficiale. El vine să completeze precedenta ediție a lucrării, care s-a încheiat la 1 august 1969.

Specialiștii, amatorii de statistică și, alături de ei, toți iubitorii fotbalului și ai sportului românesc în general vor găsi, în cele aproape 650 de pagini, o mare abundență de informații, începînd de la campionatele județene, pînă la activitatea internațională a fotbalului românesc. De asemenea, un important loc îl ocupă și trecerea în revistă a campionatului mondial din Mexic, a activității echipelor de juniori, precum și a disputelor din cupele europene rezervate echipelor de club.

Exemplul oferit de Federația română de fotbal de a pune la îndemîna celor interesați date statistice referitoare la toate evenimentele sportive din domeniul sportului respectiv ar trebui, credem, urmat și de alte federații.

*) Anuarul fotbalului românesc, (1969—1971), Editura Stadion, 1973, 645 pag., 16,50 lei.

„PERIPEȚII SPORTIVE"

Am plecat, mai săptămîna trecută, la vînătoare de mistreți. Eram douăsprezece puști, dintre care trei erau purtate de către trei vînători bucureșteni, care am răspuns, din motive fortuite, abia la a treia invitație, la o asemenea vînătoare. Și, să recunoaștem: motivele trebuiau să fi fost destul de puternice ca să rezistăm la o asemenea tentație. Dar, să lăsăm asta și să relatăm după ce am cedat tentației, ceea ce s-a întîmplat...

Urcăm pe o coastă repede. E ger. Noi, bucureștenii, sîntem greu îmbrăcați, știind dinainte că la munte e unfrig „de crapă pietrele"! Vînătorii localnici, munteni de cînd se știu, sînt îmbrăcați în cojocele ușoare sau în scurte haine de dimie. Ca orice sportiv și în orice competiție, nu vrei cu nici un preț să rămîi în urmă. Și urcă vînătorii munteni cu un spor!... Noi, bucureștenii, ne străduim să nu ne facem de rîs. Am început cu recluziunea fularelor în rucsacuri, cu excluderea cîte unui pulover, cu încetarea funcționalității mănușilor etc. La fiecare popas, după o jumătate de oră de urcuș, renunțăm la cîte ceva. Explicabil: transpirăm bogat, avînd în vedere că asfaltul de pe Calea Victoriei se deosebește net de urcușul pe Scorus: diferența de pantă este de aproape 60 de grade! Și fără asfalt! Sînt frunze, crengi, gropi, rădăcini, zăpadă, gheață și altele, dar numai asfalt nu s-a pomenit pe aici, vreodată! Dar să lăsăm astea și să spunem ce s-a mai întîmplat după supliciul urcușului (pentru unii dintre noi; adică pentru noi, bucureștenii, că muntenii, după urcuș, parcă ar fi făcut promenadă „la Șosea" — ca să vezi ce înseamnă antrenamentul!).

★

Toader Erhan, un mare vînător și, de aproape douăzeci de ani, paznic de vînătoare (a înfruntat „corp la corp" ursul!), este îmbrăcat doar într-un pulover gros. Este organizatorul vînătorii de mistreți. Urcă repede și, din cînd în cînd, trebuie să se oprească, pentru a se apropia șirul de vînători. Pe rînd, îi arată fiecăruia locul de stand, direcția din care va veni vînatul și locul de adunare a vînătorilor, după sfîrșitul goanei.

Și s-a pornit goana. Gonașii au început să mîie mistreții spre linia vînătorilor. Se aud hăuiturile lor, se aud cîinii schelălăind caracteristic lor cînd au prins miros de mistreț. Încep focurile. Cad mistreți. Mai mulți însă pleacă sănătoși printre vînători, grație focurilor trase pe alăturea... Se sfîrșește goana. Apar gonașii. Se văd printre fagi. Toader Erhan suflă în țevile puștii, anunțînd încetarea vînătorii...

La urmă, urmărind prin luneta carabinei un mistreț în care trăsese cu treipatru minute înainte vecinul meu de stand din stînga, tot bucureștean, am văzut cum mistrețul urca greu, cum a căzut, cum vînătorul s-a apropiat la cîțiva pași. Și-a reîncărcat pușca, a luat o creangă, și, de la distanță, a „gîdilat" mistrețul, ca să se convingă că e mort. Apoi a venit Toader Erhan, organizatorul vînătorii care i-a spus ceva, nu știu ce.

— Se pare că ți-a fost teamă să te apropii de mistreț și mort...

— Eh! Nu știi? Peripeții sportive... sînt posibile la tot pasul...

Mărturisesc că n-am înțeles.

Ilie CARCIU

„URIAȘUL" DIN MARSHALL

Ciudad de Mexico. Octombrie — 1968. O dimineață călduroasă, specific mexicană. Părăsim apartamentul din satul olimpic și plecăm împreună cu Ion Popa, „omul de colț" al boxerilor români, pășind agale pe o cărare îngustă către sala de antrenamente. Voiam să-i vedem la lucru pe pugiliștii americani. Ne interesau mai mult „oamenii" lui Ciucă, Cuțov, Monea și Alexe. Pe unul din cele 10 ringuri, efectua o repriză la mînuși greul american. Ne interesăm cum îl cheamă. Ni se răspunde scurt: George Foreman. Consultăm programul galei. Mîine la amiază Foreman se va bate cu polonezul Trela, o „buturugă" mică care a răsturnat multe care.

Și iată-ne în autobuzul care ne duce spre arena „Mexico". Șoferul oprește brusc. Apare un întîrziat pe care-l recunoaștem imediat. Este Foreman. Își cere scuze și apoi se întinde cît e de lung pe două scaune ale autobuzului. Se odihnea. Meciul cu Trela. Îi ziceam maestrului Popa că-l spulberă. Da de unde. Trela eschiva mult și Foreman, decis să-l facă k.o. rată, lovitură după lovitură. Meci confuz. „Cam slăbuț greul" — acesta, nu se compară cu Frazier, medaliatul cu aur al S.U.A. la Tokio" Foreman primește verdictul cu 4—1. Se aud fluierături. Să vezi ce o să-i facă poimîine Alexe. Cîmpioneanul intră în ring timid. Nu boxează relaxat, cu toate că la un moment dat l-a „contrat" zdravăn pe Foreman. Americanul cîștigă, fără să strălucească. Nu știu ce s-a întîmplat în finală cu „Uriașul" din Marshall. A boxat cu Ceapulis de parcă era altul. A fost formidabil și cu toții am zis în cor „Are stofă. Mîine-poimîine îl vezi și pe el pe urmele lui Frazier." Părăsim arena finalelor. Semigreul Monea poartă la gît medalia de argint și are nasul spart pentru cîteva luni. În dreapta mea, George Foreman zîmbește ca întotdeauna și se laudă cu „aurul" său. **„A fost greu — îmi spune el — dar greul de-abia acum vine, că trec la profesionism. Pentru mine, turneul olimpic este prima carte de vizită pe care o prezint managerilor".** Se freacă pe cap. Pometul drept este puțin tumefiat. Foreman, un băiat elegant, cu figură de reclamă de săpun pentru copii, îl roagă pe antrenorul său să-i dea punguța cu bucățele de gheață. Ne despărțim. Îmi promite că-mi va trimite o fotografie cu un autograf, ca s-o public cînd va purta centura de campion al lumii. Îl asigur că mă voi ține de cuvînt.

★

Au trecut de atunci patru ani. În această perioadă, am aflat pe calea telexurilor despre isprăvile din ring ale „Uriașului" din Marshall, care în timpul copilăriei sale a reușit într-o săptămînă să spargă geamurile a 200 de ferestre (îi plăcea să tragă cu praștia). Fostul mecanic, fiul unui muncitor de la căile ferate, s-a cumințit, a devenit un băiat serios și a obținut nu numai succese în sport, ci și în alte domenii de activitate. Astfel, agențiile internaționale de presă au transmis știri prin care anunță că șalangerul la titlul mondial s-a stabilit la Hayward pentru a urma cursurile de sociologie la Universitatea din această localitate. Iată că și un boxer profesionist poate deveni un om de cultură și nu, obligatoriu — la sfîrșitul carierei — patron de cafenea sau traficant de morfină.

★

Recent, într-unul din studiourile televiziunii noastre, Ilie Ciurăscu, în mare formă, îmi pune, în fața camerei de luat vederi, întrebarea: „Cine învinge mîine seară Foreman sau Frazier?" Nu stau prea mult pe gînduri și răspund: Foreman. Îmi plac stiliștii și cu ei merg pînă în pînzele albe. Îi respect pe Cassius Clay, Joe Louis, Gene Tunney, Ray Sugar Robinson și cu mîna pe inimă pot să afirm că nu mi-au plăcut Jack Dempsey sau Rocky Marciano. Boxul este „scrimă" cu pumni și nu o încăierare rudimentară. Mi-am pus tot Bucureștiul în cap din pricina lui Foreman. Sînt oprit la orice colț și mi se spune: „Ce ai zis, domnule? Ești atît de sigur pe Foreman al d-tale?" Tac chitic. Vine ziua meciului. Toată lumea la televizoare. Cîștigă Foreman. Nu jubilez. Mă bucură victoria sa, dar nu sînt chiar mulțumit. Scurtul meci n-a fost tehnic. A adus mai curînd cu o „bătaie" de stradă. Tehnica a cam fost uitată. „Uriașul" din Marshall nu ar trebui să renunțe la directa de stînga, — arma cu cel mai lung tir în box — în favoarea boxului scurt, deoarece el are alonjă.

★

Pe masa de lucru se află o revistă americană de specialitate „World Boxing", apărută în mai 1971. George Foreman domină o copertă colorată. În titlu citesc: „Poate marele George Foreman să salveze boxul?" Sigur că va putea. Este capabil. Boxul mondial are nevoie de campioni de finețe pugilistică care să poată străluci alături de un Gene Tunney, Joe Louis, Ray Sugar Robinson, Nino Benvenutti și atîția alții care au făcut reale servicii „nobilei arte". Așteptăm alte meciuri ale lui Foreman, ca să verificăm dacă nu l-am analizat cumva pripit.

Paul OCHIALBI

TOȚI CÎȘTIGĂ, DAR... CINE PIERDE?

În această „săptămînă" a boxului, cînd și acei care, poate, n-au fost în viața lor la o gală, au urmărit cu atenție acest al doilea „meci al secolului", dintre Joe Frazier și George Foreman, a fost „studiat" palmaresul celor doiași ai ringului. În ce privește isprăvile lui Foreman, s-a ivit o contrazicere, vorbindu-se cînd de 38 de meciuri susținute, cînd de 39, și toate cîștigate de noul campion mondial.

Plecînd de aici, ne-am adus aminte că, în general, palmaresele boxerilor sînt... fluide și că, nu știu cum se face, dar toți, absolut toți, au mai multe victorii decît înfrîngeri!

Cu ani în urmă, la o finală de campionat național, stringînd datele personale ale celor 20 de finaliști, toți ne-au prezentat un palmares pozitiv! Atunci, am stat de vorbă și cu Vasile Țiță, fostul adversar al lui Floyd Patterson, în finala olimpică din 1952 a categoriei mijlocii. Zîmbind, i-am pus următoarea întrebare:

— Am luat interviuri la zeci de boxeri. Toți aveau mai multe meciuri cîștigate decît pierdute. Îmi pun atunci o întrebare: care sînt boxerii care au pierdut mai multe meciuri decît au cîștigat? Vasile Țiță, mucalit cum îl știm, ne-a răspuns:

— Acei cu care n-ai stat de vorbă...

T. RĂBȘAN

CÎND „BUTURUGA MICĂ" RĂSTOARNĂ „CARUL MARE"

Pe fostul jucător de fotbal, Ștefan Wetzer (fostul Wetzer... II, numit așa pentru a-l deosebi de fratele său, Rudy, care era Wetzer I) îl întîlnești adesea în birourile Federației române de fotbal, unde revede cu plăcere pe unii dintre foștii colegi de echipă din deceniul IV, pe Lăpușneanu, pe Petrică Rădulescu, dar și pe unii dintre elevii săi din anii mai apropiați.

Oricînd, Ștefan Wetzer îți vorbește cu plăcere despre C.F.R. București, echipa al cărei „stîlp" a fost ani de-a rîndul. Dar, în orice discuție, nu se poate să nu amintească și de marea lovitură pe care el a dat-o... C.F.R.-ului, mai tîrziu, cînd, antrenînd o echipă din divizia C, Arieșul Turda, a ajuns cu ea pînă în finala Cupei României, iar aici a produs cea mai mare surpriză din istoria acestei competiții, învingînd pe C.F.R. Un C.F.R. care avea în formație, printre alții, pe Ozon, Georgescu, Dungu, Greavu, Balint etc. Aceasta s-a întîmplat în ediția 1960—61.

...O viață întreagă am iubit echipa C.F.R. — spune el — dar întîmplarea a făcut ca o înfrîngere a acestei echipe să constituie cea mai frumoasă amintire din viața mea. Și asta, fiindcă, în momentul acela, eram de partea cealaltă a baricadei. Evident, am fost fericit în clipele acelea, cînd eram ridicat pe brațe — și nu-s ușor de ridicat! Cînd ne-am întors la Turda, am văzut ce răsunet avusese victoria noastră. Dar, nu pot să spun că n-am avut și o mică strîngere de inimă...

Am rămas, de-atunci, un pasionat al meciurilor de Cupă care, pentru mine, au mai mult farmec decît jocurile de campionat, prin surprizele pe care le aduc și, mai ales, prin... efectele acestor surprize. În campionat, aștepți etapa viitoare. În meciurile de Cupă, nu mai aștepți nimic!"

În multe țări — în Anglia, de pildă — la meciurile de cupă se înregistrează cel mai mare număr de spectatori. La noi, campionatul continuă să dețină locul întîi. Dar, în ultimul timp, se constată un interes crescînd și pentru meciurile de cupă, mai ales atunci cînd „buturuga mică răstoarnă carul mare".

Să vedem care va fi „buturuga" actualei ediții...

D. MORARU — SLIVNA

RIVALITĂȚILE SPORTIVE ADMIT REVANȘA DAR, ÎN NICI-UN CAZ, RĂZBUNAREA

Pe marginea turneului de la Galați din cadrul campionatului național de handbal masculin

Socotite — și nu fără temei — un fel de contrapondere a obișnuitei alternanțe „victorie pe teren propriu — înfrîngere în deplasare", turneele de sală ale celor două campionate republicane de handbal au fost și sînt încă un test obiectiv, poate cel mai obiectiv, cu ajutorul căruia se poate măsura mai corect valoarea formațiilor participante la aceste competiții. Întrecerea echipelor masculine este, din acest punct de vedere, un exemplu grăitor, pentru că cele 10 participante la disputa din divizia A au astfel posibilitatea să-și exprime, în condițiile unei confruntări pe teren neutru, gradul de pregătire și, în general, valoarea atinsă la un moment dat.

Interesant este, în această privință, faptul că actuala ediție a campionatului ne-a oferit o situație puțin obișnuită, în sensul că între primul turneu organizat în luna noiembrie la Pitești și cel de al doilea, care a avut loc recent la Galați, s-a scurs o bună bucată de timp. A fost exclusă, deci, posibilitatea de a se... transfera acumulările de la antrenamente de pe o săptămînă pe alta, așa cum s-au petrecut lucrurile în anii trecuți și, ca atare, antrenorii celor 10 echipe au fost obligați să-și restructureze planurile de pregătire și să le alcătuiască pe baze noi. Eficiența antrenamentelor, seriozitatea cu care s-a lucrat și, firește, justețea metodicii utilizate — toate au fost verificate cu prilejul dificilului turneu de la Galați unde fiecare meci era important și unde, din această cauză, lupta pentru puncte a atins cote de un rar dramatism.

Acum, în preajma disputării ultimului turneu de sală al campionatului masculin (de luni și pînă miercuri la Ploiești), în care nu-i greu de bănuit că dîrzenia cu care formațiile își vor apăra șansele va cunoaște o sensibilă creștere, socotim util să ne referim la unele aspecte legate de comportarea pe teren a handbaliștilor fruntași, de felul în care unii dintre ei înțeleg să-și pună în valoare calitățile și să contribuie la succesul formației lor.

Dar înainte de aceasta se impune o scurtă digresiune legată de arbitraje. Cu ocazia celor 15 partide consumate în Sala sporturilor din Galați am fost martori la multe și, din păcate, destul de grave erori de arbitraj. Discutînd despre felul în care s-au comportat unii dintre cavalerii fluierului cu prilejul turneului de la Galați, excludem de la bun început orice element intenționat. Cert este, însă, că s-au înregistrat cîteva supărătoare greșeli de arbitraj, unele dintre ele influențînd direct rezultatul final, așa cum a fost cazul în partida Universitatea București — Independența Sibiu. De aceea considerăm că cele întîmplate la acest joc ca și la alte întîlniri din cadrul turneului de la Galați trebuie să dea serios de gîndit arbitrilor noștri fruntași, a căror misiune este din ce în ce mai dificilă, în condițiile în care lupta din campionat devine tot mai echilibrată și îndîrjită.

Însă ceea ce a pus pe toată lumea pe gînduri, la Galați, nu au fost aceste erori de arbitraj — regretabile, desigur, dar oricum prezente, cîteodată, în desfășurarea oricărei competiții — ci felul în care s-au comportat o serie dintre handbaliștii noștri fruntași. Mai gravă ni se pare atitudinea acelora dintre ei care nici măcar nu au fost frustrați de vreo greșeală de arbitraj! Așa, dintr-o furtună căzută din senin, am văzut și am fost obligați să asistăm la scene penibile, în care jucători de mare valoare se comportau la fel ca orice suporter orbit de patimă, aflat într-un colț de tribună. În acest sens, „recordul" (dacă ne putem permite să spunem așa) l-a deținut, fără nici o umbră de îndoială, **maestrul emerit al sportului Cornel Penu** (Dinamo București). Iritat la culme (de ce oare?) el și-a persiflat tot timpul adversarii, și-a admonestat vehement coechipierii la fiecare gol primit, a reproșat cîte odată anumite schimbări chiar și propriului antrenor ca să nu mai vorbim de faptul că se adresa, în gura mare, și antrenorilor formațiilor adverse. Rezultatul? În loc să-și atragă meritate aplauze pentru evoluția sa (excelentă, de altfel, în toate jocurile), Cornel Penu a suportat prompta și aspra sancțiune orală a spectatorilor gălățeni, care (absolut neutri!) veniseră să vadă handbal, un handbal frumos, lipsit de astfel de... „numere".

Cazul nu este, din păcate, izolat. Alături de Cornel Penu și alți jucători fruntași și-au permis gesturi reprobabile care pot satisface gustul numai unei anumite categorii (pe cale de dispariție) de spectatori. De pildă, **Dan Marin** (Dinamo București), a cărui prezență activă la echipa națională este așteptată cam de multă vreme, și-a luat în permanență adversarii „peste picior", în timp ce **Ion Popescu** (Steaua) a executat în finalul partidei cu Minaur un „7 m" prin piruetă, efectiv ca la... circ. Rivalitățile dintre anumite formații, fenomen inerent în desfășurarea unei competiții, au în ele ceva frumos, demn de urmărit și de admirat în ultimă instanță. Dar cînd dorința de revanșă se manifestă în acest fel și cînd ea începe să se învecinеze cu răzbunarea, lucrurile capătă o întorsătură periculoasă, ce trebuie curmată rapid și din rădăcină.

Am socotit necesar să ridicăm această problemă acum, în preajma începerii turneului de la Ploiești, deoarece în cele trei zile de handbal din sala „Victoria" sînt programate foarte multe jocuri decisive la a căror deplină reușită trebuie să contribuie în primul rînd jucătorii, dar alături de ei și antrenorii și arbitrii. Poate că pentru toți „lecția" de la Galați să fi fost utilă...

Călin ANTONESCU

DIVIZIA DE LUPTE — SUB SEMNUL UNOR IMPORTANTE MODIFICĂRI DE REGULAMENT

Dezvoltarea sportului luptelor în mai multe localități din țară, unde pînă nu de mult exista o activitate mai mult simbolică, a făcut ca numărul sportivilor de valoare republicană să crească simțitor. Această stare de lucruri (și nu numai ea) a determinat federația de specialitate să ia o serie de măsuri organizatorice menite să conducă la o mai bună desfășurare a activității acestui sport și la o creștere a performanțelor luptătorilor români pe plan internațional. Una dintre acestea este legată de modul de disputare a campionatului republican pe echipe, care, începînd cu acest an, se va desfășura conform unor noi prevederi ale regulamentului.

În intenția de a oferi posibilitatea de a participa la cea mai mare competiție pe echipe a țării unui număr mai mare de sportivi și de a evita unele deplasări lungi, costisitoare (pentru susținerea meciurilor din campionat), **Biroul F.R.L. a hotărît ca începînd cu anul 1973, întrecerile din cadrul diviziei să se dispute pe trei serii, împărțite după criteriul geografic și valoric și nu două, așa cum a fost pînă acum.** Fiecare serie va cuprinde un număr de nouă echipe. Componența lor va fi cunoscută după disputarea meciurilor de baraj, care vor avea loc la 4 februarie.

La propunerea antrenorului emerit Ion Corneanu, s-a hotărît ca, în afara partidelor obișnuite (etapele) ce se dispută în fiecare serie, primăvara și toamna, între sportivii componenți ai echipelor respective să aibă loc și cîte un turneu individual, în care fiecare concurent va lupta cu ceilalți opt. Cel ce va primi cel mai mic număr de puncte de penalizare va ocupa locul I în serie și va aduce echipei cel mai mare număr de puncte = 9; al doilea clasat va primi 8 puncte ș.a.m.d. Punctele acumulate de componenții întregii echipe se vor aduna și, împreună cu cele realizate în cadrul etapelor, vor constitui principalul criteriu de stabilire a clasamentului. Această măsură a fost luată pentru a-i obișnui pe luptători cu concursuri în sistemul marilor întreceri internaționale și pentru a le asigura un program competițional mai bogat.

Formațiile clasate pe primele două locuri în fiecare serie (deci, șase echipe) vor participa în turneul final pentru desemnarea cîștigătoarei titlului de campioană.

Ultima clasată în fiecare serie (deci, trei echipe) va retrograda; vor promova în prima divizie primele trei clasate la concursul de calificare.

Cu ocazia consfătuirii antrenorilor din țară a fost reținută propunerea ca în formațiile care activează în campionatul național pe echipe să figureze — în mod obligatoriu — un număr de patru sportivi juniori. Forul de specialitate a acceptat propunerea numai în parte, deși motivele care i-au determinat pe antrenori să solicite o astfel de măsură erau întemeiate. În fond, o astfel de hotărîre ar fi stimulat descoperirea și pregătirea unui număr însemnat de elemente tinere. **Pe viitor, fiecare echipă va trebui să prezinte la întrecerile etapelor cîte doi juniori (mari)** — unul la categoriile mici și unul la categoriile mari. Această decizie, referindu-se numai la întrecerile preliminare, exclude cazul turneului final. De asemenea, **s-a stabilit ca vîrsta limită pînă la care sportivii sînt admiși în aceste întreceri să fie de 35 de ani.**

Trebuie să recunoaștem, ideea disputării campionatului republican pe echipe după un astfel de regulament este ingenioasă și, sperăm, punerea ei în practică va da roadele așteptate. De fapt, se și simțea nevoia unor măsuri energice pentru schimbarea în bine a modului de disputare a Diviziei naționale de lupte, pentru creșterea nivelului ei calitativ și, implicit, a interesului față de cea mai mare competiție pe echipe a țării, care în anii trecuți a prezentat o serie de carențe.

În aceste condiții, întrecerea care-i menține pe sportivi în pregătire pentru o perioadă întinsă de timp și angrenează un număr foarte mare de concurenți are toate șansele să devină mai eficientă, concurînd astfel la progresul luptelor din țara noastră.

De altfel, faptul că în competiția primelor formații din țară activează reprezentante ale unor localități ca **Botoșani, Cîmpulung Muscel, Sinaia, Medgidia, Arad, Constanța, Tg. Mureș** (la greco-romane) și **Petrila, Călărași, Pitești, Hunedoara** etc. (la libere) este o dovadă a dezvoltării acestei ramuri sportive în localități în care luptele erau necunoscute sau duceau o activitate slabă.

Mihai TRANCA

INSTRUIREA ȘI EDUCAȚIA, DE LA PRECEPT LA REALITATE

(Urmare din pag 1)

După cum vedeți, munca de educație este mereu în preocupările noastre".

O situație asemănătoare am găsit și la clubul studențesc din localitate. Cadrele didactice care conduc pregătirile diferitelor echipe se preocupă în permanență de participarea sportivilor la cursuri, de comportarea lor în societate, de ținuta și rezultatele la învățătură ale studenților sportivi. **„La Știința Petroșani n-au existat probleme deosebite de ordin educativ"** — ne-a spus secretarul clubului, **Gheorghe Irimie.**

RESPONSABILITATE ȘI PERFORMANȚĂ

Nici la A.S. Minerul Motru problema muncii de educație nu iese din sfera preocupărilor antrenorilor și conducerii asociației. Sportivii din secțiile de fotbal, volei, box și popice sînt cuprinși în diferitele forme de învățămînt politic. La secția de fotbal — după cum ne-a relatat președintele C.J.E.F.S. Gorj, **Mihai Blaj** — antrenorul **Ionel Sima** a solicitat fotbaliștilor o comportare demnă, atît în viața sportivă cît și în viața de toate zilele. Toți sportivii sînt încadrați în producție și participă cu regularitate la un ciclu de lecții cu caracter educativ, ținute de antrenor, de membri ai colegiului de arbitri și de activiști ai C.J.E.F.S. Gorj. De două-trei ori pe săptămînă, antrenorul informează jucătorii și discută cu ei despre cele mai importante evenimente politice interne și internaționale. Acesta este contextul de responsabilitate ce facilitează rezultatele foarte bune ale minerilor sportivi din Motru, a căror echipă este situată pe primul loc în serie în cadrul diviziei C susținînd, astfel, aspirațiile de promovare ale fotbaliștilor din Motru în eșalonul secund al fotbalului nostru.

O concepție asemănătoare despre munca de educație a sportivilor există și la A.S. Metalurgistul Sadu, a cărei echipă de fotbal ce activează în campionatul județean (locul I) este compusă numai din muncitori cu care întreprinderea se poate mîndri atît pentru rezultatele obținute în sport cît și în producție. Activiștii C.J.E.F.S. Gorj ne-au mai citat și alte asociații în care munca de educație a sportivilor este în atenția conducătorilor antrenamentelor: Petrolul Ticleni, Flacăra Tg. Jiu, Recolta Crasna etc. La Recolta Crasna, de exemplu, component al echipei de oină a asociației este însuși primarul comunei, **Ștefan Dănescu**, sportiv ce se numără printre primii zece în clasamentul federației de resort pe anul 1972.

CONDUITA NEPERMISĂ ȘI SUBSOLUL CLASAMENTULUI

Dar, o astfel de situație îmbucurătoare nu se poate constata în toate asociațiile sportive ale județului Gorj.

De pildă, în secția de fobtal a A.S. Pandurii Tg. Jiu o serie de sportivi absentează nemotivat de la serviciu și chiar de la pregătire: **Alexandru Căpățînă, Mihai Cristu, Valentin Ciontea** etc. Încercările antrenorului **Constantin Geolgău** de a-i aduce pe calea cea bună nu s-au soldat cu rezultatul dorit, abaterile lor de la normele de conduită morală și de la disciplina sportivă manifestîndu-se în continuare. În aceste condiții, este explicabilă poziția codașă pe care o ocupă echipa în divizia C, ca și hotărîrea de a se promova șase juniori în prima formație. Schimbîndu-se climatul nefavorabil existent în rîndul secției, se speră și în ascensiunea echipei în clasament.

Conducerea secției de fotbal Minerul Rovinari a neglijat și ea munca de educație în rîndul sportivilor. Ca urmare a acestui fapt, fotbaliștii din Rovinari nu au o comportare corespunzătoare, nici pe teren și nici în afara lui. Abaterile de la etica sportivă sînt de acum un „fapt obișnuit" la Rovinari. Da la acestea nu fac excepție, din păcate, nici persoane cu atribuții și responsabilități în secția de fotbal, nici spectatorii, meciurile de fotbal din localitate disputîndu-se într-o atmosferă încinsă, ce nu are nimic comun cu spectacolul sportiv. Așa stînd lucrurile, nu trebuie să ne mai mire repetatele acte de indisciplină comise de fotbaliști ca **Anghel Manea, Petre Țecu, Ștefan Cara** etc. și nici poziția din subsolul clasamentului a echipei.

★

Concluzia raidului nostru este limpede și ușor de desprins: acolo unde există preocupare susținută (și nu cu caracter de campanie) din partea conducerilor secțiilor pentru o temeinică muncă de educație, acolo unde este un climat sănătos de muncă, disciplină și responsabilitate din partea tuturor factorilor angajați, rezultatele sînt net superioare. Atît pe planul performanței, cît și pe cel al formării sportivilor ca cetățeni demni și conștienți.

fotbal

SPORTUL STUDENȚESC, ÎNAINTEA RETURULUI, HOTĂRÎTOR

Izvorul Mureșului este o stațiune pitită între coame împădurite, cîteva vile cochete aruncate între pini bătrîni și majestuoși. De aproape două săptămîni, echipa cu cele mai mari griji din Divizia A (Sportul studențesc) își efectuează aici primul stadiu al preparativelor de iarnă, etapa dură, dar necesară a pregătirii fizice totale, despre care ne-am obișnuit să zicem și să credem că reprezintă cheia evoluției bune din sezonul care se reia. O echipă pe ultimul loc și cu o zestre abia mijlită pe fundul lăzii (doar 8 puncte), o echipă care nu a depus armele, ar trebui să-și transforme șederea, în aceste zile, la munte, într-un mare angajament pe plan fizic și moral: antrenamente model, un exemplu de conduită, poate în permanență și cu exemplul viu în amintire al C.F.R.-ului Cluj din campionatul precedent, care cu numai 7 p a SALVAT un campionat, după o pregătire fără reproș la Borsec, în perioada ... întrerupere.

★

Pavilionul de vară al cantinei, complet închis între pereții de sticlă, a fost transformat într-o sală de forță ad-hoc. Jucătorii „Sportului" repartizați la 11 „ateliere" (haltere, saltele, gantere, bănci, extensoare, mingi medicinale, benzi elastice etc.) execută un circuit parcurs de cîte patru ori. Este un antrenament intensiv, pretențios, care solicită toate grupele musculare. Punerea lui la punct a fost rodul unui consult minuțios a întregului stat major tehnic al echipei **(Gh. Ola, M. Maksai, O. Popescu, L. Colceriu, dr. Florin Brătilă)** și al unui prealabil schimb de experiență cu echipa bulgară Dunav Ruse ce face pregătiri tot la Izvorul Mureșului. După-amiază, pe terenul din apropiere, o ședință cu caracter tehnico-tactic cuprinzînd elemente de joc: pase, tras la poartă, deposedări etc. Și ziua de lucru care începuse cu o înviorare „forte" de 20 de minute, avea să se termine pe cîntarul doctorului Brătilă și în cada cu apă fierbinte.

Caietele cu planuri tematice, fișele de observație sînt multe în tabăra Sportului studențesc, colorate frumos și liniate cu grijă. Am desprins din ele că testul Östrand a dat indicatorii cei mai favorabili pentru Kraus, O. Ionescu, Cuperman și Leșeanu, că antrenamentele sînt în număr de două pe zi, că diversificarea, individualizarea și gradarea lor au o acoperire științifică. Poate nu ne-ar fi impresionat nici forma și nici conținutul acestor conspecte consțiincioase, dacă am fi fost convinși că teoria a luat-o înaintea practicii. Dar nu, la această echipă strivită în clasament de 15 surate de întrecere, am văzut cu ochii noștri participarea decisă, felul băieților la antrenament, am deslușit pe chipurile lor o seriozitate și un fel de îndîrjire, chiar un soi de frică „bună", dacă vreți, nemaiîntîlnite în „taberele" pe care le-am vizitat pînă acum. Da, credem că de aici se trage marea cuminție, supunerea fără nici o șovăire la un program dificil (a doua zi, de exemplu, antrenamentul de sală a fost completat cu 7 ture a 250 m, probă pentru îmbunătățirea rezistenței în regim de viteză). Și ne-am mai zis că șansa „Sportului" nu constă numai dintr-o adeziune totală la rigorile pregătirilor, dar și dintr-o stare psihologică de calitate, foarte bună după un sezon slab și în fața altuia, hotărîtor.

Sportul studențesc, cu gîndul la „primăvara de foc", ia măsuri și pentru împrospătarea lotului. La Izvorul Mureșului au fost convocați: **I. Vasile, Suciu, Constantin, Jurcă, Tănăsescu, Manea, Stroe, Kraus, Cazan, Sîrbu, G. Ionescu, Damian, O. Ionescu, Culda, Mihalache, Leșeanu, Chihaia, Cuperman, Moldoveanu, M. Sandu,** precum și noul legitimat **Belea** (de la Liceul de fotbal), **Iordache** („U" Cluj) și **Ciocîrlan** („U" Craiova), ultimii doi cu legitimarea în perspectivă, certă. Cînd am sosit noi la Izvorul Mureșului, pe poarta complexului, intra și Ciocîrlan. Băieții nu-l cunoșteau. **„Cine e omu'?"** a întrebat cineva. Un om care, desigur, va pune și el umărul la munca grea de azi și de mîine a acestei echipe.

Ion CUPEN

În meci de verificare: POIANA CÎMPINA — RAPID BUCUREȘTI 0-2 (0-2)

CÎMPINA 27 (prin telefon). — La Cîmpina, în compania echipei Poiana din localitate, Rapid București a susținut sîmbătă un meci de verificare. După 90 de minute de joc, bucureștenii au cîștigat cu 2—0 (2—0) prin golurile înscrise de M. Stelian (min. 6) și Neagu (min. 29). Trei sferturi din timpul de joc, bucureștenii s-au aflat în terenul echipei adverse, dominînd clar, dovedind o bună pregătire fizică în condițiile unui teren greu, acoperit cu zăpadă. Antrenorii Marian și Nuțescu au folosit următorul „11": **Răducanu — Pop, Boc, Grigoraș, Codrea — M. Stelian, Savu — Năsturescu, Dumitriu II, Neagu, Petreanu.**

EUGEN STROE—coresp.

O încălzire „forte" de 20 de minute, și va începe o nouă zi grea pentru fotbaliștii de la Sportul studențesc

MECIURI AMICALE

Programul întîlnirilor amicale ale formațiilor de A, B și C se intensifică.

Astăzi sînt anunțate mai multe întîlniri. Astfel, la Sibiu — în cea mai interesantă partidă a zilei — **C.S.M.** primește vizita lui **A.S.A. Tg. Mureș.** Un joc foarte echilibrat care va supune pe elevii lui **Bone** la un test edificator pentru gradul de pregătire la care au ajuns. La Constanța, **Farul** și **Portul** se vor întîlni într-un derbi al orașului, fiind vorba de cele mai vechi formații locale, chiar dacă le separă astăzi două grade competiționale. Orașul Gheorghe Gheorghiu-Dej, reprezentat de formația sa, **Trotușul**, primește vizita divizionarei **A, S. C. Bacău.** În sfîrșit, în Capitală, începînd de la ora 10, **Steaua** întîlnește formația **Șoimii TAROM** care va utiliza recentele sale achiziții. E ultima verificare a echipei lui **Constantin** înaintea plecării sale în turneul din **Liban** și **Siria,** fixată pentru mîine.

ȘTIRI

MODIFICARE ÎN TURNEUL LOTULUI

În programul jocurilor incluse în turneul lotului nostru reprezentativ în Franța și Spania a intervenit o modificare și anume: partida amicală de la Sevilla, cu F.C. Sevilla, va avea loc la 20 în loc de 22 februarie.

Pînă la 9 februarie, lotul nostru va sta la Nimes, pînă la 15 februarie la Barcelona, după care se va stabili, pînă la înapoierea în țară, la Sevilla. În toate cele trei orașe, lotul va efectua antrenamente, în afara partidelor amicale programate.

U.R.S.S. — ROMÂNIA, LA KIEV

Federația noastră de specialitate a fost informată de forul sovietic de resort că partida amicală dintre reprezentativele Uniunii Sovietice și României, contractată pentru 18 aprilie, se va disputa pe stadionul din orașul Kiev.

În ciuda situației din clasament a lui C.S.M. Reșița

ANTRENORUL REINHARDT RĂMÎNE FIDEL OFENSIVEI

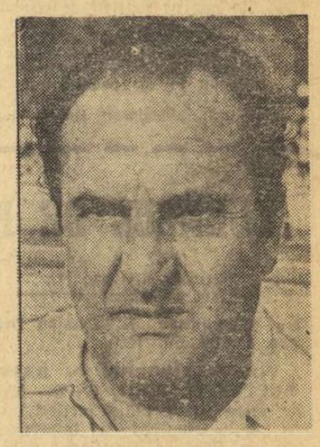

O recentă vizită la Reșița ne-a oferit prilejul de a reîntîlni pe antrenorul I. Reinhardt și de a-i cunoaște părerile despre evoluția echipei sale în sezonul de toamnă.

— Băieții mei abia spre sfîrșitul sezonului de toamnă și-au spus cuvîntul mai cu tărie. Dar, și pînă la acel meci cu studenții clujeni, în care am cîștigat primul nostru punct în deplasare, ei s-au străduit să joace frumos, să satisfacă, cît de cît, dorințele spectatorilor.

— Ne amintim că și atunci cînd ați întîlnit adversari mai puternici, n-ați renunțat la ofensivă.

— E și firesc. Oricît de valoros ar fi partenerul, nu trebuie să ne considerăm dinainte învinși. Ca să cîștigi, și noi am dorit aceasta în permanență, ești obligat să ataci, nu să faci apel numai la defensivă. Să vă dau un exemplu, partida noastră cu Steaua, de la București. Din primul minut, băieții mei au ieșit la joc, au construit acțiuni frumoase și nu a lipsit mult ca apărarea bucureștenilor să cedeze. Felul în care noi am abordat jocul l-a surprins pe adversar și mult timp am condus ostilitățile. Dacă pînă la urmă, tabela a arătat un scor defavorabil nouă, eu consider că aceasta se datorește nu numai greșelilor apărării C.S.M.-ului. V-am dat un exemplu, dar în tur au fost mai multe cazuri în care diferiți factori și-au pus amprenta pe evoluția formației reșițene.

— Jucătorilor le-au lipsit mijloacele de exprimare cerute de jocul ofensiv?

— Nu în totalitate. Este vorba de faptul că nu toți jucătorii au avut pregătirea fizică corespunzătoare menținerii unui ritm ridicat pe tot parcursul meciului. La alții a fost vorba de neinsușirea temeinică a procedeelor tehnico-tactice. La primul capitol am să amintesc doar că una dintre piesele de bază, mijlocașul Beldeanu, a început competiția după o pregătire sumară și n-a putut da un randament superior. La cel de al doilea, am să mă refer la efectul carențelor tehnice, la finalizarea acțiunilor ofensive. Cele două extreme, Atodiresei și Florea, au creat nenumărate ocazii de a se înscrie însă au ratat, uneori incredibil.

— Vă pare rău, acum, că ați imprimat echipei un joc deschis?

— Nicidecum. Regret că n-am obținut rezultate mai bune, mai apropiate de comportarea elevilor mei. Pînă la reluarea campionatului ne vom pregăti la toate capitolele și în primăvară se va constata că am făcut un salt calitativ. Noi nu uităm că la fiecare meci al nostru în tribunele stadionului din Valea Domanului, se găsesc 13—14 000 de concetățeni, care nu doresc numai ca noi să cîștigăm, ci și să vizioneze un joc frumos. Și noi avem posibilitățile de a le satisface această dorință...

Pompiliu VINTILA

E BINE SĂ NU PIERZI MOMENTUL!

„TÎRGUL DE IARNĂ"

vă dă posibilitatea să cumpărați cu reduceri de prețuri, între 10% și 25%.

- **Paltoane din stofă pentru bărbați, adolescenți și copii (băieți și fete)**
- **Paltoane din stofă pentru femei și adolescente**
- **Pardesie stofă pentru femei, adolescente și băieți**
- **Fuste stofă pentru femei și adolescente**
- **Fulare țesute lînă și tip lînă**
- **Baticuri și basmale țesute lînă și tip lînă**
- **Șepci iarnă din țesături lînă și tip lînă**
- **Mănuși piele căptușite cu tricot**
- **Cizme și ghete p.v.c. pentru femei**

MULTE DIN ACESTE MĂRFURI SE VIND ȘI CU PLATA ÎN RATE

A APĂRUT NR. 2 AL REVISTEI

SPORT

Din bogatul cuprins al acestui număr spicuim:

- **Dragoste și prețuire, adîncă recunoștință pentru iubitul nostru conducător, NICOLAE CEAUȘESCU.**
- Ancheta noastră — „Tenisul de masă în actualitate" — Va ajunge „noul val" la țărmul performanței internaționale?
- **BOX** — „Crosee" cu Gabriel Pometcu.
- **FOTBAL** — „Duelul fruntașelor continuă pe zăpadă!" — „Echipa națională sub semnul innoirilor" — „Viorel Kraus ne vorbește despre iarna fotbaliștilor" — „Europa cu șanse mari de revanșă".
- Reportajul numărului: „IVAN PATZAICHIN, un mare campion cu zîmbet de copil".
- Seriolele **„Din legendele sportului cu pedale"** și **„Oglinda gheții"**, paginile de „SPORT MAGAZIN" și „ORIZONT EXTERN" completează acest interesant număr al revistei ilustrate SPORT.

Unde mergem

ATLETISM: **Sala „23 August", de la ora 9,30:** întreceri în cadrul campionatului municipal (juniori I și III).

JUDO **Sala Floreasca de la ora 10,30:** campionatele internaționale de tineret ale României.

FOTBAL: **Teren Ghencea ora 10:** Steaua — Șoimii TAROM (meci amical).

TRAGEREA EXCEPȚIONALĂ

LOTO

Participarea se face pe bilete de 2 lei, 5 lei și 15 lei varianta. Variantele de 15 lei dau dreptul de participare la toate extragerile cu mari șanse de cîștig.

Mîine ULTIMA ZI pentru procurarea biletelor!

BANI, AUTO TURISME, EXCURSII IN POLONIA SI ITALIA

A ÎNCEPUT C.E. DE BOB 4

După primele două manșe: echipajul lui Panțuru — pe locul 17

CERVINIA, 27 (prin telefon). — După intense antrenamente efectuate în cursul săptămînii, sîmbătă dimineața au început, pe pista Lago Blu din localitate, campionatele europene de bob pentru 4 persoane. Prudența exagerată a organizatorilor, care au așternut permanent un strat de 5 cm de zăpadă pe pistă, pentru a o face mai puțin rapidă, a dăunat în special posesorilor de boburi Podar joase, bune pentru pîrtiile de gheață, și printre aceștia în primul rînd italianului d'Andrea (care nici nu s-a prezentat la start, în semn de protest) și românului Panțuru.

Echipajul român, în formația Ion Panțuru — Valeriu Juncu — Raimond Țancov — Dumitru Focșăneanu, s-a străduit în ajunul cursei să ridice postamentul bobului, n-a reușit să obțină decît o înălțare (insuficientă) de un centimetru și astfel a plătit tribut condițiilor ingrate de concurs, clasîndu-se pe locul 17 după primele două manșe. Locul acesta este, oricum, surprinzător, pentru un pilot cu experiența lui Panțuru.

Clasamentul după 2 manșe arată astfel: 1. R.F.G. 1 (Zimmerer, Utzschneider, Geisler, Ohlvärter) 2:19,25; 2. Elveția 2 (Lüdi, Hägen, Müller, Häseli) 2:19.29; 3. R.F.G. 3 (Pitka, Wittig, Wurser, Wagner) 2:19,81, 4. Italia 2 (pilot Vicario) 2:19,96; 5. Elveția 1 (Stadler) 2:19,98; 6. Franța 2 (Cristaud) 2:20,69; 7. R.F.G. 2 (Floth) 2:20,79; 8. Italia 4 (de Zordo) 2:20,81; 9. Austria 2 (Dellekarth) 2:20,93; 10. Elveția 3 (Montangero) 2:21,00.., 17. România (Panțuru) 2:22,25.

În prima coborîre, echipajul român a realizat un timp destul de bun: 1:10,93 (performanță mai bună decît cele de la ultimele antrenamente), dar timpul din a doua manșă (1:11,32) a grevat rezultatul final.

În după-amiaza zilei de sîmbătă, la Cervinia, a început un viscol puternic, care pune sub semnul întrebării posibilitatea disputării coborîrilor din ziua a doua (duminică).

ANNEMARIE PRÖLL, ÎN FINE, ÎNVINSĂ!

PARIS, 27 (Agerpres). — Cea de-a 38-a ediție a competiției internaționale de schi „Trofeul Arlberg-Kandahar", cuprinzînd pentru „Cupa Mondială", a programat la Chamonix o probă feminină de slalom special. Victoria a revenit sportivei americane Marilyn Cochran (în vîrstă de 23 de ani), care a realizat în cele două manșe timpul de 90,14. Pe locul secund s-a situat vest-germana Rosi Mittermaier — 90,73, iar locul trei a fost ocupat de austriaca Monika Kaserer — 92,37. Una dintre favoritele cursei, schioara austriacă Annemarie Pröll, s-a clasat pe locul șapte cu timpul de 92,89.

„INTERNAȚIONALELE" DE TENIS DE MASĂ ALE CEHOSLOVACIEI

În localitatea Lasim (60 km lîngă Praga) au început ieri campionatele internaționale de tenis de masă ale Cehoslovaciei. În turneul echipelor feminine, selecționata României a întrecut în primul meci reprezentativa Belgiei cu 3—1.

sportul în lume

TURNEUL DE ȘAH DE LA HAGA

THEODOR GHIȚESCU — LIDER

HAGA, 27 (Agerpres). — Festivalul șahist din Olanda a continuat cu disputarea partidelor rundei a 9-a din cadrul celor trei turnee principale.

În grupa maeștrilor, **șahistul român Theodor Ghițescu continuă să fie liderul clasamentului.** El totalizează în prezent 7 puncte, fiind urmat de F. Portisch și Hecht — cu cîte 5½ puncte fiecare, Quinteros cu 5 puncte și o partidă întreruptă, Kurajița — 5 puncte etc.

În runda a 9-a, Theodor Ghițescu (cu piesele albe) l-a învins pe Antunaci. **Emanoil Reicher (România)** a remizat partida susținută cu maestra sovietică Alla Kușnir.

În turneul feminin, conduc Katia Jovanovici (Iugoslavia) și Borisova (Bulgaria) cu cîte 6½ puncte, urmate de **Elisabeta Polihroniade (România).** — 6 puncte și o partidă întreruptă, Ivanka (Ungaria) — 6 puncte, Jivkovici (Iugoslavia) și Hardston (Anglia) — 5 puncte (1) etc.

În runda a 9-a, Elisabeta Polihroniade a cîștigat la Merlini (Franța), iar Katia Jovanovici a învins-o pe Borisova. **Margareta Teodorescu (România)** a întrerupt partida cu Hardston.

Turneul rezervat marilor maeștri are acum un nou lider în persoana fostului campion mondial, Mihail Tal (U.R.S.S.), situat pe primul loc cu 6 puncte. Îl urmează compatrioții săi Vasiukov și Balașov cu cîte 5½ puncte fiecare, Andersson (Suedia) și Hort (Cehoslovacia) — 5 puncte (1) etc.

Rezultate înregistrate în runda a 9-a: Tal — Langeweeg 1—0; Vasiukov — Enklaar 1—0; Balașov — Liubojevici remiză; Donner — Najdorf remiză; Planinci — Hartoch remiză.

Cea mai mare surpriză din Cupa campionilor europeni la baschet s-a înregistrat joi seara la Madrid, unde formația iugoslavă Steaua roșie a întrecut pe Real cu 77—74. În imaginea noastră, iugoslavul Vucinici (tricou de culoare închisă) înscrie două puncte pentru echipa sa, în ciuda opoziției spaniolului Rullan (2,07 m).

Alte două rezultate din C.C.E. (f): la Praga, Sparta — U. C. Clermont-Ferrand 65—57 (30—23), iar la Belgrad, Vozdovac — S.C. Pernik (Bulgaria) 76—86 (34—41).

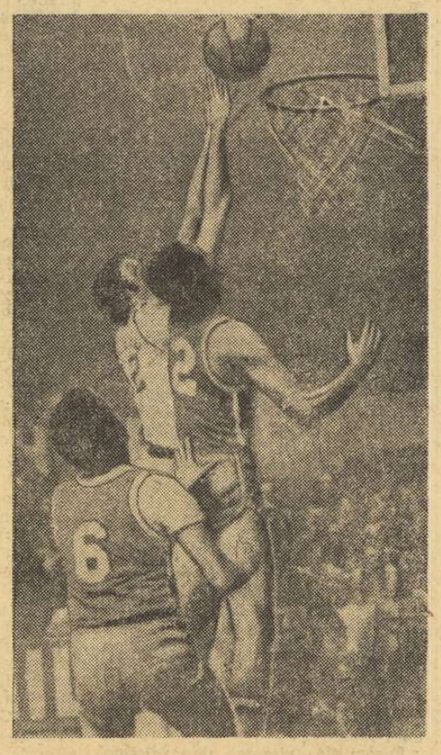

A ÎNCEPUT C. M. DE AUTOMOBILISM (formula 1)

BUENOS AIRES, 27 (Agerpres). „Marele premiu al Argentinei", prima probă din cadrul campionatului mondial de automobilism (formula I), se desfășoară la Buenos Aires, cu participarea celor mai buni piloți din lume. Sînt prezenți la startul acestei dificile curse brazilianul Emerson Fittipaldi, campionul mondial de anul trecut, englezii Jackie Stewart, Mike Hailwood, francezii Jean-Pierre Beltoise, Francois Cevert, belgianul Jackie Ickx, elvețianul Clay Regazzoni, neozeelandezul Dennis Hulme, suedezul Ronnie Petersson, americanul Peter Revson, italianul Arturo Merzario, austriacul Nicki Lauda și argentinianul Carlos Reuteman.

La ultimul antrenament oficial, cel mai bun timp a fost realizat de Emerson Fittipaldi (pe „Lotus"), care a parcurs un tur de circuit (3,345 km) în 1:11,17, cu o medie orară de 169,202 km. Performanțe bune au mai obținut Jackie Stewart (pe „Ford-Tyrrell") — 1:11,31, Clay Regazzoni (pe „B.R.M") — 1:11,45 și Jackie Ickx (pe „Ferrari") — 1:11,75.

NICI SOARELE, NICI BALONUL ROTUND...

Două recente evenimente au îndoliat fotbalul spaniol, făcîndu-l în același timp să-și pună întrebarea dacă victimele căzute nu au cumva să-i reproșeze ceva. Răspunsul este greu de dat. Întrebarea atinge o problemă extrem de complexă, ale cărei implicații se ramifică și, în același timp, se amplifică, dincolo de granițele fotbalului. În orice caz, spectatorii spanioli — obișnuiți în anumită măsură cu jertfe animale și, uneori, chiar omenești, în plin „show" (vezi coridele) — au fost totuși șocați de succesiunea atît de rapidă a celor două drame. În așa măsură încît, în mintea fiecăruia, explicația susținută pe factorul întîmplării era violent contestată.

Pedro Berruezo Martin, tînăr fotbalist (27 de ani) al echipei Sevilla, a murit lăsînd în urmă o soție și o fetiță de numai 3 ani. Drama s-a petrecut pe stadionul Pasaron din orașul Pontevedra, unde Berruezo și echipa sa jucau un important meci cu echipa locală. La un moment dat, mai exact în minutul 5 din repriza a doua, Pedro a leșinat, fiind imediat scos de pe teren. Medicul prezent la stadion a încercat să-i dea primele îngrijiri, Berruezo a avut un scurt moment de revenire, după care însă starea sa s-a agravat. Transportat de urgență la spital, Pedro Berruezo Martin a decedat.

Și totuși, sincopa lui Berruezo pe terenul din Pontevedra nu a fost surprinzătoare pentru cel din preajma echipei Sevilla. Ea a fost precedată de o altă criză, aproximativ cu o lună mai devreme, într-un joc cu formația Baracaldo din Bilbao. Scos de pe teren, Berruezo a fost imediat spitalizat pentru două zile, timp în care i s-au făcut analize, radiografii, encefalograme, care au dus la un rezultat: interzicerea jocului de fotbal. Dar Sevilla plătise pentru el, în 1968, atunci cînd transferul său de la C. D. Malaga fusese semnat, 4 400 000 de pesetas (aproximativ 70 000 de dolari) și nu avea deloc de gînd să se despartă ușor de golgeterul său! Antrenamentele au continuat așadar „normal", acoperite doar de acordul unui anume Leal Graciani, medicul echipei, și de o declarație smulsă de la jucătorul împrietenit Pînă în acea zi de ianuarie.

Miguel Martinez, jucătorul lui Atletico Madrid, a fost accidentat mai demult. Accidentul său — o săritură cu cap nereușită, o cădere urmată de paralizarea imediată — s-a petrecut acum mai bine de 8 ani! Luna mai a anului 1964, cînd Atletico Madrid întreprindea un turneu în America de Sud, a însemnat pentru Martinez începutul dramei. Transportat de urgență, la bordul unui avion, la un spital din Madrid, Miguel Martinez nu a mai ieșit, nici măcar o singură secundă, pe tot parcursul acestor ani, din camera în care a intrat în acea tragică zi de mai.

Ieșirea din comă — această lume a întunericului și tăcerii — a fost pentru Martinez, din păcate, doar moartea. O moarte simplă, într-o dimineață ca atîtea altele, multiplicată de mii de ori în cei mai bine de 8 ani scurși. Lîngă el se aflau soția sa, Josefa (într-o veghe care nu s-a întrerupt niciodată, cu speranța păstrată intactă) și Miguelito, fiul pe care Martinez nu a apucat să-l vadă.

A fost îngropat a doua zi. Pe ultimul drum a fost însoțit — consolare simbolică, venită prea tîrziu — de oficiali ai federației spaniole, jucători, alte personalități.

Berruezo și Martinez, doi tineri care nu vor mai vedea nici soarele, nici balonul rotund, nici ceea ce iubeau mai mult în viață. Ce vină au avut ei? Ce vină poartă, însă, alții?

Dumitru GRAUR

PRIMII CÎȘTIGĂTORI ÎN C.E. DE PATINAJ VITEZĂ

La Grenoble s-au desfășurat ieri primele două întreceri din cadrul campionatelor europene de patinaj viteză. În proba de 500 m pe primul loc s-a clasat norvegianul **Andersen**, cu 43,7, urmat de sovieticul Sekulaev 43,8 și norvegianul Hagen 43,9. Cursa de 5 000 m a fost cîștigată de olandezul **Van Dijk** în 7:38,5.

CAMPIONATELE INTERNAȚIONALE DE JUDO-TINERET

(Urmare din pag. 1)

nikow (R. D. Germană) și **G. Lintz** p. ipp. Al. Stățenko (U.R.S.S.).

Întrecerile din limitele ultimei categorii — +93 kg — au prilejuit noi momente de satisfacție. În primul meci din cadrul acesteia **Dumitru Nichifor** a furnizat o dispută deosebit de „tare" cu Boris Antonov (U.R.S.S.). Sportivul nostru a luptat cu mult curaj și la capătul partidei a obținut victoria prin yusei-gachi. **Ion Codrea**, întîlnindu-l

PROGRAMUL DE ASTĂZI

Ora 10,30: Meciurile semifinale; ora 11,30: Meciurile finale; ora 12: festivitatea de premiere.

pe campionul european al categoriei, Hans Schultz (R. D. Germană), cu toate că a intrat adesea cu mult curaj în întîmpinarea atacurilor valorosului său adversar, a cedat prin ippon. **Lazăr Uscă** a avut un alt adversar valoros, Mihail Grif (U.R.S.S.), vicecampion european la ultimele două ediții, în fața căruia n-a putut să reziste, fiind surprins de două ori cu waza-ari.

După trialul sever al primului tur, sportivii rămași în competiție au intrat din nou pe saltelele de concurs. Spre meritul lor, opt dintre reprezentanții țării noastre au obținut calificarea în semifinalele ce vor avea loc astăzi dimineață, asigurîndu-și cu toții un loc pe podiumul de onoare.

Mai întîi, „bătăiosul" **Dorel Vitan**

Momentul neatenției lui Alexandru Filip *(dreapta) în meciul cu campionul european* Ingolf Lahr *(R. D. Germană), după care a urmat ipponul*

(cat. 63 kg) și-a croit drum spre ultimul act al întrecerilor, dispunînd spectaculos de Vladimir Batusov (U.R.S.S.), prin ippon, în min. 5. Apoi, la aceeași categorie, a fost rîndul lui **Alexandru Filip** să obțină un rezultat foarte bun întrecîndu-l surprinzător, în recalificări, prin superioritate tehnică pe Vieceslav Moskallov (U.R.S.S.) Filip s-a reabilitat astfel după înfrîngerea din fața campionului european Ingolf Lahr, evitînd cu mai multă atenție atacurile sportivului sovietic și declanșînd, la rîndu-i, atacuri mult mai bine pregătite. **Mircea Notopol** (cat. 70 kg) l-a învins în recalificări pe Mihail Muhametsin (U.R.S.S.), primind în unanimitate decizia. Tot în recalificările de la cat. 70 kg a devenit semifinalist și **Cornel Roman**, învingător prin ippon în fața lui Loghin Lazăr. La cat. 93 kg, **Dumitru Alexandru** a fost aplaudat la scenă deschisă cînd l-a fixat în ippon pe Alexandr Stățenko (U.R.S.S.). Tînărul **Tiberiu Solomon** este și el semifinalist la semigrea în urma victoriei prin yusei-gachi asupra lui Ionel Lazăr. În sfîrșit, la grea, (+93 kg) s-au calificat pentru semifinale **Constantin Georgescu** și **Dumitru Nichifor**.

din presa străină

CELE 12 PUNCTE FATALE

Sub semnătura secretarului Ligii engleze de fotbal, Allan Hardekker, revista sovietică „Fotbal-Hokei" publică un interesant articol privind energicele măsuri care se iau pentru readucerea fotbalului în rîndul sporturilor spectaculoase dar corecte. Îl redăm în rezumat:

De îndată ce la pasivul unui jucător britanic se acumulează 12 puncte de pedeapsă, începe era măsurilor disciplinare. Înainte, fotbalul englez nu cunoștea asemenea măsuri, iar noutățile pe care vi le descriu și-au început activitatea odată cu actualul sezon. Pînă acum, suspendările și măsurile disciplinare apăreau automat și aveau un caracter mai mult tradițional, cluburile reacționînd destul de divers la asemenea măsuri. Noul sistem nu are menirea de a constitui o spaimă represivă, ci mai degrabă, un rol preventiv, jucătorii știind foarte bine care este situația lor în orice moment și ce îi poate aștepta în cazul cînd depășesc anumite limite. Actuala scară a punctelor de pedeapsă împinge responsabilitatea mult mai departe decît era concepută pînă în prezent. Dacă pînă acum numai eliminarea de pe teren sau avertismentele puteau da naștere la pedepse disciplinare, de aci încolo jucătorul devine responsabil și pentru duritățile jocului său, ca și pentru atitudinea pe teren.

Actuala scară de puncte negative definește în sine și valoarea încălcărilor de regulament. Iată numai cîteva exemple: joc cu mîna intenționat — 2 puncte: piedică intenționată — 4 p; încălcarea regulamentului la ieșirea de pe teren — 1 p; exprimarea nemulțumirii la deciziile arbitrului — 4 p; contestarea deciziilor arbitrului — 4 p; trasul de timp — 2 p; jocul periculos — 4 p; nerespectarea distanței regulamentare la loviturile libere — 3 p.

Măsurile disciplinare în vigoare prevăd eliminarea automată pentru 2 etape a jucătorilor care au acumulat cele 12 puncte fatale. Un jucător eliminat de pe teren este de asemenea îndepărtat pentru următoarele trei etape. Măsurile intră în aplicare după zece zile de la fixarea celor 12 puncte. În cazul cînd un jucător depășește la bilanț cifra respectivă (Hunter de exemplu totalizase 15 puncte), diferența de la 12 la cifra reală se socotește la viitoarea contabilizare a punctelor jucătorului. Copia raportului întocmit de arbitri și delegați speciali este trimisă clubului, care la de asemenea, măsurile sale.

POVESTEA LUI DANEK

Leichtathletik

După cum se știe, discobolul **Ludvik Danek** a fost nu de mult învestit cu titlul de cel mai bun sportiv al Cehoslovaciei pe anul 1972. Această frumoasă recompensă pentru unul dintre cei mai populari sportivi cehoslovaci a prilejuit revistei de specialitate **„Leichtathletik"** care apare în R.F. a Germaniei un amplu reportaj despre activitatea și performanțele celebrului discobol.

„Ultimele sale succese — scrie revista „Leichtathletik" — **l-au introdus pe Ludvik Danek în galeria marilor staruri ale atletismului mondial. Campion european în 1971, la Helsinki, el a obținut și titlul olimpic la marea întrecere de la München, succesele sale devenind astăzi simbolice pentru tinerii sportivi din patria sa.**

Interesant este că discobolul cehoslovac se află de mai bine de un deceniu printre fruntașii probei, el deținînd la un moment dat și recordul mondial. Totuși, la marea majoritate a competițiilor de amploare el a fost deseori învins. Așa s-a întîmplat la Olimpiada de la Tokio, unde a fost întrecut de americanul Al. Oerter, apoi la campionatele europene de la Budapesta (1966), cînd marele „favorit s-a văzut clasat abia pe locul 5, la J.O. de la Ciudad de Mexico (1968) — locul 3 sau la campionatele europene de la Atena (1969) — locul 4. Se părea că Danek nu va trăi niciodată marea bucurie de a urca și pe cea mai înaltă treaptă a podiumului.

Și totuși... La o vîrstă cînd alți atleți au și abandonat activitatea competițională, el continuă cu o și mai mare ambiție să viseze la vîrful piramidei. În 1971, specialiștii nu-i acordau decît a treia sau a patra șansă la „europene". Danek răstoarnă însă toate pronosticurile și cîștigă. Tot așa s-a întîmplat și la München, unde întreaga atenție era îndreptată spre duelul dintre Sylvester și Bruch. La sfîrșit însă, mult rîvnita medalie de aur a intrat în posesia cehoslovacului. Și, de fiecare dată, Danek a devenit campion datorită ultimei sale aruncări!...»

Sport DIN NOU DESPRE JOCUL DUR LA HANDBAL

În urma unor scrisori primite din partea cititorilor, ziarul **„Sport"** din Zürich readuce în discuție o temă actuală a handbalului: „De ce a devenit jocul atît de dur în ultima vreme?"

„Iată, au trecut cîțiva ani buni de cînd jocul de handbal a devenit din ce în ce mai dur, spectacolul avînd în acest fel numai de suferit. Sînt vinovați jucătorii, antrenorii sau arbitrii? S-a discutat adesea despre această problemă, dar practic nu s-a luat nici o măsură eficientă, regulamentul fiind în continuare foarte elastic, lăsînd la îndemîna arbitrilor largi posibilități de interpretare.

Cele mai dese neregularități continuă să se producă în intervențiile de deposedare ale apărătorilor în fața propriului semicerc. Uneori acestea sînt sancționate prompt cu eliminări pe timp de două minute. Sînt oare acestea sancțiuni suficient de grave pentru a-i tempera pe jucătorii mai violenți și a reduce la minimum desele întreruperi de joc? Nu puțini sînt specialiștii care afirmă că o pedeapsă pe timp de două minute este prea blîndă. Ne-am convins adesea că echipele aflate în superioritate numerică nu reușesc să materializeze de regulă avantajul pe care-l au; mai mult chiar, uneori, ele primesc chiar cîte un gol. Dacă asemenea eliminări ar fi dictate, de pildă, pe o perioadă de 5 minute, suficientă credem pentru orice echipă de a realiza unul și chiar mai multe goluri, brutalitățile ar putea să dispară încetul cu încetul sau, în orice caz, ele ar deveni mult mai rare. Iată o propunere concretă care merită toată atenția".

TURNEUL DE HANDBAL FEMININ

(Urmare din pag. 1)

tru Gherghișan și **Cassian Drăgan** (ambii din Iași).

VOINȚA ODORHEI — RAPID BUCUREȘTI 13—11 (7—7). Meci de mare luptă, puțin încîlcit însă, cu multe faulturi și întreruperi de joc. Ceea ce a pasionat publicul spectator au fost răsturnările scorului: min. 6: 3—1, min. 12: 3—5, min. 20: 7—6, min. 37: 10—10! Handbalistele din Odorhei au reușit să pătrundă de mai multe ori prin apărarea rapidistă, punînd-o în valoare pe **Mikloș**, deși aceasta a fost ținută om la om. Poate că alta ar fi fost soarta meciului dacă **Amarandei** și-ar fi folosit cu mai mult curaj forța de șut, dacă coechipierele sale s-ar fi străduit să o servească prompt, eficace. La capătul acestui meci nebulos, victoria Voinței Odorhei apare totuși meritată, pentru luciditatea din final. Au marcat: **Magda Mikloș** (4), **Maria Maghiari** (2), **Irina Teglaș** (2), **Iuliana Marcoș** (2), **Iuliana Szasz** (2) și **Rozalia Balint** pentru Voința, respectiv **Ana Stănișel** (5), **Victoria Amarandei** (3), **Julieta Crișu** (2) și **Jana Rusoiu**.

Au arbitrat bine **Gheorghe Lungu** (Brașov) și **Dorin Purică** (Ploiești).

I.E.F.S. BUCUREȘTI — RULMENTUL BRAȘOV 15—10 (9—5). Echipa lectoratului universitar **Ion Bota** a încheiat cu succes turneul de la Iași, obținînd satisfacții majore: poziția de lider pînă la începerea turului III, în aer liber, în primăvară și trei victorii, dintre care două în fața principalelor sale adversare — Universitatea București și Universitatea Timișoara.

În ultima partidă, formația bucureșteană a întîlnit bătăioasa echipă a Irenei Oancea de care, credem, s-a temut. Dar brașovencele dăduseră totul pînă la acest meci și, aflate la capătul puterilor, au făcut eforturi supraomenești pentru a nu pierde la un scor astronomic. Conduse cu 7—0 și 9—1 de un team aflat în puternică ascensiune, ele au avut o revenire (pe fondul dereglării mecanismului formației bucureștene, cauzată de neinspiratele schimbări), dar n-au putut face mai mult decît să limiteze proporțiile înfrîngerii. Au marcat: **Elena Frincu** (4), **Maria Bota** (2), **Rodica Bunea** (2), **Cornelia Mohanu** (2), **Aneta Schramko**, **Natașa Rublenco**, **Maria Nița**, **Lucia Osman** și **Niculina Vasile** pentru I.E.F.S., respectiv **Elena Florea** (3), **Doina Radu** (2), **Irene Oancea** (2), **Elvira Ficiu**, **Ecaterina Böjte** și **Adriana Căciulă**.

Au arbitrat satisfăcător **Constantin Căpățînă** și **Traian Ene** (Buzău).

UNIVERSITATEA TIMIȘOARA — UNIVERSITATEA BUCUREȘTI 12—10 (7—4). Derby-ul a corespuns în bună parte așteptărilor, victoria revenind, pe merit, Universității Timișoara care, în această partidă, a acționat ceva mai clar, mai aproape de posibilitățile sale. **Cristina Metzenrath** a marcat goluri de o deosebită frumusețe, de pe extremă, jucătoarele de la 9 m au tras mai mult pe poartă, iar apărarea a acționat ordonat, cu „pistoane" care au anihilat în măsură satisfăcătoare ofensiva adversă. Universitatea București a servit o replică dîrză. Cu ceva mai multă atenție, cu mai multă îndrăzneală din partea **Niculinei Iordache**, cu o mai insistentă asaltare a porții de către **Simona Arghir** ar fi putut întoarce în favoarea sa soarta partidei. Au marcat: **Cristina Metzenrath** (4), **Nadire Ibadula** (3), **Terezia Popa** (2), **Iolanda Rigo** (2) și **Hilda Hrivnak** pentru Univ. Timișoara, respectiv **Simona Arghir** (6), **Dolna Furcoi** (2), **Niculina Iordache** și **Lidia Scorțescu**.

Au arbitrat bine **Paul Radvani** (Cluj) și **Mihai Grebenișan** (Tg. Mureș).

CLASAMENTUL

1.	I.E.F.S. București	18	15	1	2	232-154	31
2.	Univ. Timișoara	18	15	1	2	244-171	31
3.	Univ. București	18	12	2	4	253-175	26
4.	Rulmentul Brașov	18	9	0	9	203-216	18
5.	Textila Buhuși	18	8	2	8	177-187	18
6.	Constr. Tim.	18	6	4	8	154-168	16
7.	Voința Odorhei	18	7	1	10	192-209	15
8.	Rapid București	18	6	2	10	174-193	14
9.	Progresul Buc.	18	3	2	13	151-214	8
10.	Mureșul Tg. M.	18	1	1	16	120-216	3

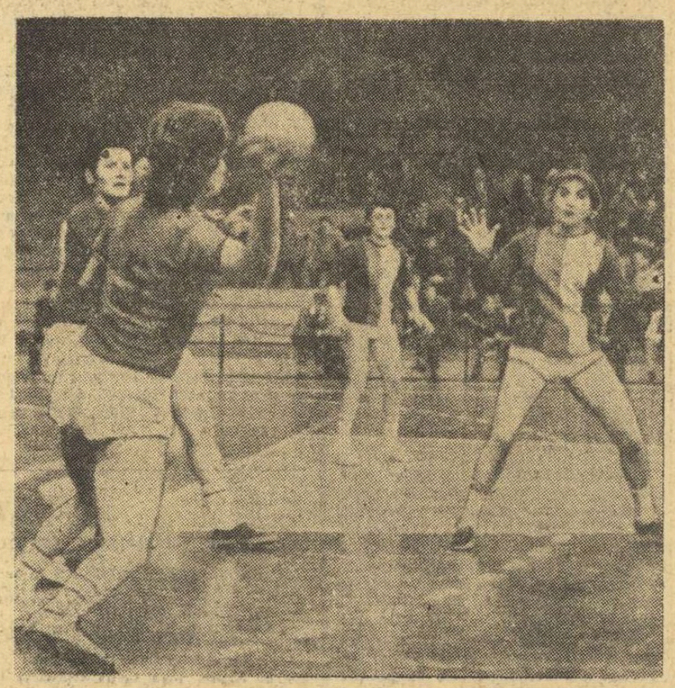

Rulmentul Brașov a reușit în acest turneu să urce în clasament. Iată o imagine din timpul întîlnirii handbalistelor brașovence (în apărare Oancea, Doina Radu și și Elena Florea) cu Textila Buhuși.

TELEX ● TELEX ● TELEX

Cu prilejul unui concurs internațional atletic de sală, care a avut loc la New York, sportivul american Steve Smith și-a îmbunătățit cea mai bună performanță mondială pe teren acoperit în proba de săritură cu prăjina cu rezultatul de 5,49 m. El a trecut această înălțime din prima încercare. Vechiul record era de 5,46 m și fusese stabilit cu opt zile în urmă, la Los Angeles.

■

În localitatea vest-germană Ruhpolding au început întrecerile campionatelor europene de schi rezervate juniorelor. În proba de slalom uriaș, titlul de campioană continentală a fost cîștigat de schioara italiană Claudia Giordani, cronometrată cu timpul de 1:26,98. Au urmat-o în clasament Brigitte Hauser (Austria) 1:27,66 și Valencia Illife (Anglia) 1:29,49.

■

Tradiționala competiție de spadă pe echipe dotată cu „Trofeul Bertinetti" s-a desfășurat în acest an la Vercelli (în apropiere de Milano) și a fost cîștigată de selecționata R.F. a Germaniei (Hehn, Peter, Hein și Muck). Spadasinii vest-germani au învins în meci de baraj formația Italiei, care a ocupat locul secund. Pe locul trei s-a situat echipa Ungariei, urmată de reprezentativa Franței.

Tenismanul neozeelandez Brian Fairlie continuă să se afirme în cadrul turneului internațional de tenis care se desfășoară la „Royal Albert Hall" din Londra. După ce în „sferturi" l-a eliminat pe campionul olandez Tom Okker, în semifinale, Brian Fairlie a obținut un nou succes de prestigiu, reușind să-l învingă în două seturi, cu 6—3, 6—2, pe celebrul jucător american Arthur Ashe. În finală, Brian Fairlie îl va întîlni pe Mark Cox, care a dispus cu 7—5, 3—6 7—5 de americanul Marty Riessen.

■

Finala turneului internațional feminin de tenis de la Inglewood (California) se va disputa între americanca Nancy Günther și australianca Margaret Court. În semifinale, Nancy Günther a învins-o cu 6—2, 6—6, 6—3 pe Rosemary Casals, iar Margaret Court a dispus cu 6—3, 6—1 de Betty Stove (Olanda).

■

Turneul internațional masculin de tenis, care se desfășoară în localitatea californiană la Costa, a continuat cu disputarea partidelor din cadrul sferturilor de finală ale probei de simplu. Rod Laver l-a învins cu 6—1, 6—4 pe Harold Solomon, iar Stan Smith a dispus cu 6—2, 6—3 de Patricio Cornejo. S-au mai calificat pentru semifinale Roy Emerson (6—4, 6—7, 6—3) cu Phil Dent și Tom Edlefsen (6—3, 2—6, 6—2) cu Andrew Pattison.

Cursa internațională automobilistică de 500 de mile de la Riverside (California) s-a încheiat cu victoria sportivului american Mark Donohue. Învingătorul a parcurs 670 km în 4 h 48:33 și l-a întrecut cu două ture de circuit pe compatriotul său Bob Allison, clasat pe locul doi. Unul din marii favoriți ai cursei, americanul Bobby Unser, s-a situat pe locul patru.

■

Turneul internațional de hochei pe iarbă, desfășurat în sală la Arnheim (R.F. a Germaniei), s-a încheiat cu victoria reprezentativei R. F. a Germaniei, pe locurile următoare s-au clasat echipele Olandei, Belgiei, Elveției, Austriei, Franței și Angliei. În ultimele partide disputate s-au înregistrat următoarele rezultate: Austria — Franța 11—1 (7—0); Elveția — Anglia 4—3 (3—0); R. F. a Germaniei — Belgia 11—6 (8—3); Elveția — Austria 7—4 (3—1); Franța — Anglia 4—2 (1—0); R.F. a Germaniei — Olanda 8—3 (4—1).

■

Concursul internațional de ciclocros desfășurat la Frechen (în apropiere de Köln) s-a încheiat cu victoria belgianului Albert van Damme. Învingătorul a fost cronometrat pe distanța de 21 km cu timpul de 43:30, fiind urmat de compatriotul său Roger de Vlaeminck la 5 sec. și de vest-germanul Rolf Wolfshohl la 30 sec.

Redacția și administrația: București, str. Vasile Conta nr. 16; telefoane: centrala 11.10.05, secția corespondenți 11.51.09, interurban 22 și 286; telex: sportrom buc. 160. Tiparul I. P. „Informația", București 40 368

PROLETARI DIN TOATE ȚĂRILE, UNIȚI-VĂ!

Sportul

ZIAR AL CONSILIULUI NAȚIONAL PENTRU EDUCAȚIE FIZICĂ ȘI SPORT

ANUL XXIX — Nr. 7308 | 4 PAGINI 30 BANI | Luni 29 ianuarie 1973

Biblioteca ... Tirgu-Mureș

Întrebări pentru Federația de tenis

Perspectivele și măsurile pentru anul sportiv 1973 în fiecare ramură de sport, în special pentru acele sporturi de la care așteptăm performanțe internaționale deosebite, sînt fără îndoială la ordinea zilei, de îndată ce filele calendarului arată că prima lună a anului este pe sfîrșite. Din păcate, cu excepția fotbalului, celelalte federații tac. Nu analizează critic și autocritic activitatea anului 1972, deși au avut de a face cu un an olimpic, nu prezintă un plan de măsuri pe anul în curs, nu arată ce își propun pentru 1973.

Printre aceste federații se numără și Federația română de tenis, care, nu ne-ar fi atras atenția, dacă nu ne-ar fi sosit pe calea agențiilor de presă rezultatele primelor turnee ale anului la tenis. De această dată nu rezultatele alarmează, ci perspectiva echipei României pentru Cupa Davis '73.

Iată, la turneul de la Omaha sînt prezenți trei tenismeni români : Ilie Năstase, Ion Țiriac și un debutant, Traian Marcu. Ce constatăm ? Ca și în 1972, Năstase joacă la dublu cu un partener străin ; Țiriac are de această dată partener pe Marcu. Întrebarea pentru F.R. Tenis este următoarea : A STABILIT ECHIPA ȚĂRII PENTRU CUPA DAVIS ȘI, ÎN MOD SPECIAL, CE A HOTĂRÎT ASUPRA FORMULEI LA DUBLU ? Probabil că, după experiența din finala Cupei Davis de anul trecut de la București, nu ar mai fi valabilă o formulă la dublu, cu doi jucători care nu se pregătesc împreună în turneele și circuitele unui an întreg. Este lăudabil faptul că Țiriac îl lansează pe Marcu alături de el în turnee internaționale, însă e puțin probabil că vom avea un cuplu de Cupa Davis fără Năstase. Deci, tot de la F.R. Tenis ar trebui să știm ce au de gînd Năstase și Țiriac pentru dublul din luna mai, din Cupa Davis, probabil cu Olanda. Trebuie să ne așteptăm în continuare la o colaborare declarativă sau la o conlucrare efectivă exprimată prin apariția în comun, deci pregătire, la concursurile de dublu ?

Desigur că toate acestea ar trebui să fie lămurite în planul de pregătire al F.R. Tenis pentru Cupa Davis '73. Cum arată acest plan, cum acționează forul nostru de specialitate ?

Așteptăm răspuns.

IERI, PRIMA DUMINICĂ PE 1973 CU FOTBAL... VERITABIL

„Secvență" din timpul jocului de pe terenul Ghencea : portarul divizionarei C Șoimii Tarom va bloca balonul urmărit de Aelenei, preocupat, din cauza terenului, și de menținerea echilibrului.

Foto : V. BAGEAC

Ieri, prima duminică cu veritabile repetiții fotbalistice. Jucători, antrenori, arbitri și... spectatori au luat — în marea majoritate a cazurilor — contact cu atmosfera realelor meciuri, întiia oară pe 1973. Vă prezentăm, în continuare, scurte relatări de la „aperitivele fotbalistice" ale noului sezon...

UN JOC DE VERIFICARE AL STELEI

Continuînd seria jocurilor de verificare, echipa **Steaua** a evoluat ieri, pe terenul Ghencea, în compania formației **Șoimii TAROM**, una dintre fruntașele seriei a III-a în Divizia C. Această partidă, în care ambele formații au folosit, în repriza a doua, numeroși jucători de rezervă, a luat sfîrșit cu rezultatul de 1—1, cele două goluri fiind înscrise de Vigu și respectiv Nastali.

În prima repriză, Steaua a utili-

(Continuare în pag. a 3-a)

REUNIREA LOTURILOR A ȘI DE TINERET LA FOTBAL

Așa cum s-a mai anunțat, astăzi se vor întîlni la București, componenții loturilor A și de tineret la fotbal, convocați pentru antrenamente și meciuri de verificare în vederea unor mai apropiate sau mai îndepărtate acțiuni. Vă reamintim jucătorii chemați :

● **LOTUL A :** antrenori Valentin Stănescu și Robert Cosmoc

DINAMO : Deleanu, Dinu, Lucescu, Dumitrache
STEAUA : Sătmăreanu, Dumitru, Iordănescu
RAPID : Răducanu, Boc
F.C. ARGEȘ : Dobrin, Troi
„U" CRAIOVA : Sameș, Marcu
PETROLUL : N. Ionescu ; C.S.M. REȘITA : Beldeanu ; A.S.A. TG. MUREȘ : Bölöni ; S.C. BACĂU : Dembrovschi ; STEAGUL ROȘU : Adamche.

● **LOTUL DE TINERET :** antrenori Cornel Drăgușin și Emerich Jenei

DINAMO : Cavai, Dobrău, G. Sandu, Sătmăreanu II, Moldovan ; RAPID : Grigoraș, Petreanu, M. Stelian ; JIUL : Ion Gabriel, Mulțescu, Roznai ; SPORTUL STUDENȚESC : Lucaci, Tănăsescu ; STEAGUL ROȘU : Anghelini, Ghergheli ; A.S.A. TG. MUREȘ : Hajnal ; C.F.R. CLUJ : Vișan ; POLITEHNICA IAȘI : Amarandei.

Miercuri, la **Snagov**, lotul A va întîlni într-un meci de verificare pe cel de tineret, după care componenții lotului de tineret se vor reintoarce la cluburile lor. Selecționații din lotul A vor continua pregătirile pînă la plecarea (duminică 4 februarie) în turneul din **Franța** și **Spania** al cărui program (modificat) este următorul : **7 februarie** cu **Olympique Nimes** ; **14 februarie cu Espanol Barcelona ; 20 februarie cu F.C. Sevilla.**

STEAUA ÎN LIBAN ȘI SIRIA

Astăzi va părăsi Capitala echipa **Steaua**, prima dintre formațiile noastre care încep un turneu peste hotare. Lidera campionatului va susține două jocuri în **Liban** după care va evolua în două partide în **Siria**. Durata turneului 29 ianuarie — 5 februarie.

Au luat sfîrșit campionatele internaționale de judo (tineret)

ROMÂNIA PE PRIMUL LOC ÎN CLASAMENTUL PE NAȚIUNI

● MIRCEA NOTOPOL a cucerit titlul de campion internațional la categoria 70 kg, iar alți 7 sportivi români au urcat pe podium

Campionatele internaționale de judo — tineret — ale României au luat sfîrșit ieri la prînz. Timp de două zile tineri judoka din **Bulgaria**, **R.D. Germană**, **Uniunea Sovietică** și din **România** s-au întrecut cu deosebită ardoare pentru întîietate. Reprezentanții țării noastre au repurtat un apreciabil succes. **MIRCEA NOTOPOL** a cucerit primul loc la categoria 70 kg, **Alexandru Filip** (cat. 63 kg), **Cornel Roman** (cat. 70 kg) și **Dumitru Alexandru** (cat. 93) s-au clasat pe locul doi, iar **Dorel Vitan** (cat. 63 kg), **Tibor Solomon** (cat. 93 kg), **Constantin Georgescu** și **Dumitru Nichifor** (ambii la cat. +93 kg) au urcat pe treapta a treia a podiumului de onoare. Aceste rezultate au adus țara noastră pe primul loc în clasamentul pe națiuni. Atît acestor opt tineri, care s-au numărat, în final, printre laureații competiției, cît și celor doi antrenori ce i-au pregătit — **Gheorghe Donciu** și **Constantin Bogdan** — le adresăm sincere felicitări.

CLASAMENTUL PE NAȚIUNI

1. ROMÂNIA 33 p, 2. U.R.S.S. 23 p, 3. R.D. Germană 21 p, 4. Bulgaria 8 p.

Iată, însă, cîteva amănunte de la confruntările de ieri dimineață, cînd au fost programate partidele semifinale și finale.

Printre semifinaliștii de la categoria cea mai mică — 63 kg — au fost și **Dorel Vitan**, cîștigătorul uneia dintre cele două serii, și **Alexandru Filip**, care a reușit să-și apere cu succes șansele în recalificări. Numai că ei au fost nevoiți — nu știm dacă spre șansa sau neșansa lor — să-și dispute în meci direct calificarea pentru finală. Nu știm dacă acest fapt i-a avantajat sau nu, deoarece se putea ca atît unul cît și altul să devină finaliști sau — tot ce era posibil — nici unul dintre ei. Confruntarea lor a fost deosebit de aprigă și frumoasă în același timp. La capătul acesteia, Alexandru Filip a obținut victoria prin yusei-gachi (superioritate tehnică).

În cealaltă semifinală de la 63 kg, campionul continental al categoriei, Ingolf Lahr (R.D. Germană) a dispus prin ippon (victorie înainte de limită) de Ivan Tanev (Bulgaria). Așadar, în partida finală s-au întîlnit **Alexandru Filip** și **Ingolf Lahr.** Spre deosebire de meciul din primul tur, cînd Filip a pierdut în fața aceluiași adversar prin ippon, de data asta a luptat cu mult mai mult curaj pînă la gongul final. Cu un avantaj minim, decizia de învingător prin superioritate tehnică a fost însă atribuită lui Ingolf Lahr.

Mircea Notopol *(dreapta) în timpul disputatului său duel final cu* Cornel Roman, *la capătul căruia a obținut victoria și titlul de campion internațional*

Foto : Paul ROMOȘAN

Așa cum anticipase antrenorul sovietic, Nikolai Masolkin, înaintea începerii competiției, la categoria următoare — 70 kg — titlul de campion internațional a revenit unuia dintre sportivii români, **Mircea Notopol.** Acesta, după ce obținuse calificarea în semifinale, întrecîndu-l spectaculos pe Gerd Koneitzka (R.D. Germană), a avut un adversar redutabil, înainte de a intra în finală — sovieticul Mihail Muhametșin — neînvins în seria

Costin CHIRIAC

(Continuare în pag. a 4-a)

BILANȚ 1972 LA CLUBUL SPORTIV I. E. F. S.

NU LIPSESC UNELE REZULTATE VALOROASE, DAR EXIGENȚELE OLIMPICE SÎNT FOARTE MODEST ONORATE

Nu încape nici un dubiu că Clubul sportiv al Institutului pentru Educație Fizică și Sport (I.E.F.S.) se integrează în elita unităților de performanță ale mișcării sportive din România. Într-o bună măsură, anul 1972 vine să ateste această afirmație. Bilanțul activității clubului, prezentat recent într-o adunare generală, ne-a arătat, de pildă, că cei 312 sportivi încadrați aici (dintre care un maestru emerit al sportului, 21 maeștri ai sportului, 2 candidați maeștri, 146 sportivi de categoria I etc.) au reușit să dea culorilor I.E.F.S. multă strălucire prin victoriile obținute în competițiile naționale de gimnastică modernă, patinaj artistic, schi alpin, tir (pistol și pușcă) și de asemenea poziții de frunte în baschetul feminin, voleiul feminin și masculin, handbalului feminin, gimnastica masculină etc. La aceste rezultate notabile trebuie să adăugăm și altele, realizate de sportivii de la I.E.F.S. în întrecerile internaționale. Este vorba în principal, de cucerirea a 7 titluri de campioni balcanici (**Eda Baia** și **Ioana Soare** — tir, **Liviu Angelescu** și **Tudor Petruș** — scrimă) ; de remarcat, totodată, prezența a nu mai puțin de 51 de sportivi în loturile naționale de baschet, gimnastică sportivă și modernă, handbal, judo, patinaj, scrimă, tir și volei. În fine, este de amintit faptul că un reprezentant al I.E.F.S. a făcut parte din lotul olimpic de tir (**Lucian Giușcă**).

EUGENIA SALCU, studentă a Institutului pentru Educație Fizică și Sport, componentă a lotului național de baschet.

Valoroase la prima vedere, toate aceste realizări au, însă, o greutate specifică mult diminuată, dacă le analizăm în contextul anului olimpic 1972. Or, este de apreciat cu totul insuficient, aportul reprezentanților studenților de la I.E.F.S. la bilanțul olimpic al țării noastre. Apare de-a dreptul de neînțeles cum un singur sportiv de la I.E.F.S. să facă parte din lotul României la marea confruntare sportivă de la München, cu toate că — inițial — numărul celor nominalizați a fost de 16. Toți aceștia, însă, n-au rezistat în cursa de selecție în lotul olimpic, fiind obligați să cedeze locul altor sportivi. Este o situație care nu reflectă adevăratul potențial al acestei unități de performanță, condițiile ce i-au fost create.

Explicații, firește, există și ele trebuie puse pe seama modului cum se desfășoară instruirea în unele secții, a lipsei de entuziasm și fermitate atît a sportivilor cît și a unor antrenori. Nu este de acceptat un asemenea mod de lucru într-un club care trebuie să reprezinte, așa cum s-a subliniat în lucrările adunării generale, un for metodologic al Consiliului Național pentru Educație Fizică și Sport. Sportivii de aici trebuie să își dovedească prin fapte apartenența la un institut de învățămînt superior de profil. Asta înseamnă un volum sporit de muncă, mai multă personalitate în întrecerea sportivă, o preocupare continuă pentru autodepășire, pentru perfecționare. Nu cerem lucruri imposibile, din afara arsenalului de mijloace necesare consacrării unui sportiv. Nu facem decît să accentuăm niște obligații elementare destinate să asigure atingerea marii performanțe.

În același timp, antrenorii — în majoritatea cazurilor cadre didactice ale institutului, se înțelege specialiști cu o înaltă calificare — au obligația să manifeste mai multă rigurozitate și exigență în munca de pregătire a sportivilor, în conducerea procesului de antrenament la nivelul maxim al cerințelor mondiale. Aceasta înseamnă nu numai un volum mare de lucru, alături de sportivi, ci și împletirea muncii de cercetare cu practica de fiecare zi. Aceasta presupune în același timp să fii la curent cu tot ceea ce apare nou în literatura de specialitate (și la I.E.F.S. acest lucru este mult facilitat, așa că poate intra în reflexul fiecărui tehnician), să aplice în mod creator, trecînd prin filtrul propriei experiențe, noutățile ce apar și care, în ultimă instanță, determină îmbunătățirea procesului instructiv-educativ al sportivilor.

Și mai ciudat apare faptul că

Tiberiu STAMA
Paul IOVAN

(Continuare în pag. a 2-a)

ÎNTRECERILE DE SCHI DE LA POIANA BRAȘOV

DISPUTE PASIONANTE ÎN „CUPA RÎȘNOV" — LA FOND ȘI BIATLON

A treia ediție a „Cupei Rîșnov", desfășurată sîmbătă și duminică la Poiana Brașov s-a bucurat de o participare masivă — peste 220 concurenți din 17 cluburi și asociații sportive din țară. Singurul impediment a fost lipsa de zăpadă, care a necesitat eforturi deosebite din partea organizatorilor pentru amenajarea traseelor, fapt pentru care merită sincere felicitări. Au fost prezenți la start schiori și schioare de la categoria copii, pînă la membri ai lotului național. Dealtfel întrecerile de fond și biatlon din cadrul actualei ediții au constituit și o serioasă verificare a sportivilor vizați să ne reprezinte în apropiatele campionate balcanice. **REZULTATE TEHNICE : 15 km seniori :** 1. N. Sfetea (A.S.A. Bv.) 49,30, 2. N. Cojocaru (Dinamo Bv.) 49,33, 3. V. Papuc (Dinamo Bv) 49,50 ; **10 km, juniori** I : 1. V. Costea (Steagul roșu) 34,05, 2. C. Mîndruș (Sinaia) 35,00, 3. A. Mocanu (St. roșu) 35,23 ; **5 km, juniori II :** 1. I. Pelin (St. roșu) 16,36, 2. I. Moise (Predeal) 17,04, 3. Gh. Gîrbacea (Predeal) 17,13 ; **5 km, senioare :** 1. Marcela Leampă (Dinamo Bv) 19,33, 2. Hainal Latzko (Oradea) 20,22, 3. Iudith Gall (Oradea) 21,09 ; **5 km, junioare I :** 1. Iuliana Pața (Vatra Dornei) 20,21, 2. Viorica Cristoloveanu (Rîșnov) 21,14, 3. Elena Tișcă (Tractorul Bv) 22,34 ; **3 km, junioare II :** 1. Cornelia Mititelu (Vatra Dornei) 13,06, 2. Iuliana Gögö (M. Ciuc) 13,16, 3. Vilma Tuda (Gheorgheni) 13,20. **Biatlon :** 1. Gh. Cimpoia (A.S.A. Bv) 1:03,30, 2. D. Șoiu (A.S.A. Bv) 1:05,51, 3. C. Carabela (A.S.A. Bv) 1:06,40, 4. I. Mîrza (A.S.A. Bv) 1:10,07, 5. I. Olteanu (Dinamo Bv) 1:10,18, 6. N. Bărbășescu (A.S.A. Bv) 1:11,32 ; **ștafeta 4x6 km :** 1.

C. GRUIA — coresp.

(Continuare în pag. a 3-a)

Vasile Papuc (Dinamo Brașov) în plină cursă

Foto : Theo MACARSCHI

Azi la Ploiești PRIMELE JOCURI DIN ULTIMUL ȘI CEL MAI ECHILIBRAT TURNEU DE SALĂ AL CAMPIONATULUI MASCULIN DE HANDBAL

În prima etapă meciul derby:

STEAUA — UNIVERSITATEA BUCUREȘTI

(Citiți amănunte în pag. a 2-a)

Campionatul municipal de atletism al juniorilor

UN CONCURS CU PUȚINE REZULTATE DEOSEBITE

Campionatul municipal de atletism al juniorilor de categoria I și a III-a a adus sîmbătă și duminică în sala „23 August" peste 400 de sportivi din București și din provincie. Sub aspectul participării concursul a constituit fără îndoială un succes, și din acest punct de vedere subliniem inițiativa organizatorilor — comisia municipală de atletism — de a da un caracter deschis competiției, atît prin înscrierea la fața locului a concurenților cît și prin permiterea participării atleților din provincie. Faptul că 42 de juniori din Iași, Ploiești, Pitești, Rîmnicu Vîlcea și Cîmpulung Muscel au putut beneficia de condițiile — unice în țară — de concurs ale sălii „23 August" este un lucru pozitiv, chiar dacă în aceste condiții titulatura concursului, de „campionat municipal", nu a fost respectată.

Dacă sub aspectul cantității concursul a însemnat o reușită, în privința calității rezultatelor nu putem remarca lucruri deosebite. Doar două performanțe, cele de la 60 m ale **Adrianei Surdu** și **Dorel Cristudor** pot primi calificativul unor rezultate de reală valoare. Aprecierea rezultatelor trebuie făcută, chiar la nivelul juniorilor, numai în funcție de competitivitatea lor pe plan internațional, îngăduința nu-și are locul în această privință. Din acest punct de vedere, chiar dacă unii antrenori sînt mulțumiți de evoluția elevilor lor, marea majoritate a cifrelor obținute sîmbătă și duminică nu spun prea mare lucru.

Remarcăm, totuși, mai mult în perspectiva de mîine decît a rezultatelor obținute acum, pe **Bedros Bedrosian** (a sărit la lungime mai mult decît Vasile Sărucan), pe să-

Vl. M.

(Continuare în pag. a 2-a)

Dorel Cristudor cîștigă detașat proba de 60 m a juniorilor de categoria I

Foto : I. MIHAICA

AZI LA PLOIEȘTI

PRIMELE JOCURI DIN ULTIMUL ȘI CEL MAI ECHILIBRAT TURNEU DE SALĂ AL CAMPIONATULUI MASCULIN DE HANDBAL

— ÎN PRIMA ETAPĂ MECIUL DERBY: STEAUA - UNIVERSITATEA BUCUREȘTI

Cel mai important dintre cele trei turnee ale rundei de sală a campionatului masculin de handbal începe azi la Ploiești, în sala „Victoria", oferind iubitorilor acestui sport o suită de meciuri, care de care mai interesant și mai decisiv, pentru poziția formațiilor în clasament. Este în afară de orice îndoială că cele 15 jocuri ce se vor desfășura azi, mîine și miercuri la Ploiești au aproape toate importanța lor, cu mare greutate reușind să găsim în fiecare din cele trei etape doar cîte un meci la care spectatorii vor putea să stea... liniștiți de vorbă. În rest, nimeni nu se îndoiește că vom asista la confruntări aspre, cu o mare risipă de energie, dar în care — sperăm — comportarea jucătorilor nu va fi de natură să umbrească frumusețea acestui sport.

Turneul debutează cu o etapă al cărei „cap de afiș" îl constituie meciul dintre cele două echipe aflate la egalitate de puncte (27) în fruntea clasamentului: **Steaua** și **Universitatea București.** Este o partidă care dintotdeauna a plăcut, ambele formații fiind angajate într-o frumoasă luptă sportivă de multă vreme, chiar și pe vremea cînd pozițiile lor în clasament nu erau așa de apropiate. Prin prisma partidelor consumate recent, în cadrul turneului de la Galați, se pare că prima șansă o au handbaliștii de la Steaua care s-au arătat mai odihniți, mai proaspeți, mai bine pregătiți, decît studenții bucureșteni care, după victoria absolut meritată și obținută la mare luptă în meciul cu Dinamo, au fost, în ultima zi a turneului, la un pas de înfrîngere în meciul cu mai modesta formație din Sibiu, Independența. Acest lucru ne face să credem că gradul de oboseală al unora dintre componenții de bază ai Universității București este destul de accentuat și că pentru această echipă turneul de la Ploiești se anunță destul de dificil. Dar, meciul cu Steaua este programat chiar în prima etapă, astfel că studenții vor fi în deplinătatea forțelor fizice, ceea ce amplifică și mai mult interesul cu care este așteptat acest veritabil derby al campionatului. Cum cele două echipe se află la egalitate de puncte, s-ar putea ca rezultatul partidei de astă-seară de la Ploiești să fie hotărîtor în lupta pentru obținerea titlului de campioană a țării.

Există însă și posibilitatea ca rezultatul să nu fie avantajos pentru nici una dintre combatante. Și atunci, abia, etapele următoare vor putea aduce unele clarificări, situația echipei Steaua, ca și cea a Universității București fiind, într-un fel, asemănătoare. Campionii, după o partidă relativ ușoară cu Trotușul, vor avea de jucat, în ultima etapă a turneului (miercuri), cu Dinamo București, de fapt un alt derby, am zice al ambiției, pentru că, deocamdată, dinamoviștii bucureșteni au ieșit din cursa pentru titlu. Pe de altă parte, nici studenții nu au un program mai lejer. Ei vor întîlni la Ploiești, după confruntarea cu Steaua, două echipe aflate într-o febrilă căutare de... puncte: **Politehnica Timișoara** și **Dinamo Brașov,** ambele dovedindu-se în turneul de la Galați în accentuată revenire de formă. Așadar, la orizont se profilează unele surprize...

La fel de acerbă, dacă nu chiar mai acerbă, se anunță disputa pentru evitarea locului IX din clasament, în care sînt practic angajate cinci echipe, unele dintre ele cu o veche tradiție în campionatul diviziei A: **Independența Sibiu, Politehnica Timișoara, Universitatea Cluj, Trotușul și Dinamo Brașov.** De aceea, dincolo de încercările pe care — sîntem siguri — le vom face de a prinde pe... picior greșit vreuna din fruntașele clasamentului (încercări, de fapt, obișnuite în ultimul timp în campionat, unele dintre ele chiar reușite !) este de așteptat ca în confruntările directe să se realizeze spectacole de bună calitate. cu noi tentative de ordin tactic, cu o creștere a angajamentului fizic.

Totul — repetăm — în limitele regulamentului și ale unei atmosfere de deplină sportivitate, așa cum handbalul o poate oferi.

Programul de azi (de la ora 14.30): Dinamo București — Voința București; Independența Sibiu — Trotușul; Politehnica Timișoara — Minaur Baia Mare; Dinamo Brașov — Universitatea Cluj; Steaua — Universitatea București.

Fază clasică de handbal, surprinsă în timpul meciului Dinamo București — Minaur Baia Mare, disputat la Galați. Papp (Dinamo) s-a înălțat și cu toată opoziția lui Kiss (6) va trage și va marca

Foto: N. SBURLAN — *Galați*

SCRIMĂ

PROGRESUL BUCUREȘTI: ATMOSFERĂ DE MUNCĂ EXIGENTĂ

DESTINATĂ SĂ READUCĂ «FAMILIA MUȘCHETARILOR» PRINTRE FRUNTAȘII CLUBULUI...

I-am vizitat, recent, pe scrimerii de la Progresul, în casă nouă — sala din parcul sportiv situat în str. dr. Staicovici... A fost o adevărată revelație să vedem lucrînd, cot la cot, într-o armonie perfectă, mai bine de 50 de trăgători, sub îndrumarea a patru antrenori, **Angello Pelegrini, Nicolae Marinescu, Victor Teodorescu** și **Hariton Bădescu.**

Este evident că niciodată de cînd ființează, secția de scrimă a Progresului, cu tradiție și cu bune rezultate pe plan național și internațional — îndeosebi în floreta feminină — n-a avut condițiile de acum. Există, deci, nădejdi să auzim vorbindu-se din nou de mușchetarii acestui club bucureștean, în termenii cei mai elogioși.

Cînd facem o asemenea afirmație ne gîndim, înainte de toate, la floretiste. Perioada de instabilitate, de căutări pare să se fi încheiat. A plecat, e drept, o trăgătoare de mare suprafață, ca Ana Pascu, dar au revenit **Marina Stanca** și **Adriana Moroșan.** Dacă și **Maria Vicol** va accepta să reînnoiască contractul... spiritual cu clubul de care îi sînt legate cele mai frumoase amintiri, atunci apare cert faptul că **Progresul poate redeveni ceea ce a fost: o echipă cu pretenții la titlul de campioană a țării.** Lîngă Stanca, Moroșan și Vicol vor putea lucra **Eva Palko-Lukacs** și **Ana Girbea,** două floretiste valoroase, mai ales în întrecerile pe echipe, precum și cîteva elemente din foarte tînăra generație — **Elena Dragotă, Oana Serafim** și **Cornelia Ionescu.** Antrenorul emerit **Angello Pelegrini** este ferm încredințat de renașterea floretei feminine la Progresul pentru care depune mari eforturi.

Același lucru îl face — într-o întrecere tacită cu maestrul Pelegrini — și antrenorul **Nicolae Marinescu.** În ciuda faptului că răspunde de destinele scrimei în municipiul București (și startul, luat de curînd, este mai mult decît convingător), antrenorul Marinescu își rezervă destul timp pentru a fortifica, prin antrenamente extrem de

Viața în secții

riguroase, de exigente, un „4" de floretă bărbați, capabil să se situeze constant în primul eșalon al acestei probe, în întrecerile autohtone, în principal în Divizia A. Revenirea lui **Ursovici** și **Dinu Cristian** la antrenamente, impulsionarea lui **Burlea,** precum și aclimatizarea lui **Rusu,** fost spadasin, iată piesele de referință ale echipei de floretă. Nu trebuie neglijat, de asemenea, aportul pe care îl pot aduce **Olănescu** și **Bejan,** mai ales în partidele psihologice, dat fiind experiența lor.

Ne place să credem că prof. **Victor Teodorescu,** acest recunoscut strateg al spadei românești, cu mai bine de un deceniu în urmă, va ști să facă din Progresul o echipă cu faimă. Nu este o treabă prea ușoară. La ora actuală antrenorul contează doar pe serviciile lui **Ciocodeică** și **Gavrilescu,** tratează cu **Sirbulescu, Tudor** și **Țintea,** lucrează ore în plus cu două speranțe — **Olteanu** și **C. Nicolae,** și, ca un tehnician care vede în perspectivă, caută să-și formeze și un eșalon pentru mîine, alcătuit din **Bălănescu, Iliescu, Tatu** și **Sîrbu,** toți copii de aproape 13 ani.

Hărnicia lui **Hariton Bădescu** i-o cunoșteam din anii cînd era trăgător, sabrer la Steaua. Un sportiv care a căutat să anuleze handicapul lipsei de alonjă, prin alte calități — mobilitate, inteligență, reflexe. Acum, iată-l pe prof. Bădescu, într-o postură nouă, de antrenor. El este conștient că are de îndeplinit o misiune dificilă. Și, în perspectiva viitoarelor succese, a luat totul de la capăt. Și-a selectat numeroși copii, în special de la școlile generale nr. 108 (Berceni), 114 și 150, și-a fixat un prim lot. După numai trei luni de pregătire minijuniorii prof. Bădescu au ieșit în public. **Chiculiță, frații Păunescu, Achim, Mateescu, Mocanu, Popa, Caravan** (ultimii trei, stîngaci), iată copiii cu care inimosul antrenor nădăjduiește să ocupe un loc pe podiumul „naționalelor" de juniori mici și totodată să formeze o echipă pentru „speranțele olimpice", chiar în acest an.

În final, am dori să subliniem interesul pe care conducerea clubului (prin tov. vicepreședinte Puscaș) îl manifestă permanent față de relansarea scrimei, pentru reașezarea acestei secții pe locul fruntaș ce l-a avut cîndva.

S. TIBERIU

HOCHEI

De vorbă cu antrenorul Mihai **FLAMAROPOL**

OBIȘNUIREA TINERILOR CU JOCUL ÎN FORȚĂ - PRINCIPALUL CÎȘTIG AL TURNEULUI

Echipa reprezentativă de hochei pe gheață a României care a efectuat un turneu de patru jocuri în Elveția și R.F. a Germaniei a revenit acasă. Bilanțul turneului: 2 victorii (3—2 cu Elveția și 6—4 cu combinata S.V. Füssen — T.V. Peiting) și 2 înfrîngeri (2—5 cu Elveția și 4—6 cu S.V. Füssen, campioana R.F. a Germaniei). Ne-am adresat antrenorului principal al selecționatei noastre, **Mihai Flamaropol,** cu rugămintea de a ne furniza cîteva amănunte.

— Știm că obiectivul principal al primei noastre echipe este participarea la întrecerile grupei B a campionatului mondial, programat în martie, în Austria. Vă rugăm să ne spuneți care a fost, în acest sens, scopul turneului în Elveția și R.F. a Germaniei?

— Scopul sau, mai bine zis, scopurile turneului au fost verificarea stadiului actual de pregătire a componenților lotului și a echipei în ansamblu, precum și rodarea în condiții destul de dificile — mă refer desigur la posibilitățile noastre — a elementelor tinere promovate în echipă, portarul Netedu, fundașii Țone, Justinian și Gheorghe Florian, atacanții Bandaș, Axinte, Costea, Herghelegiu și Moroșan.

— Ne puteți da cîteva detalii despre cele patru meciuri susținute?

— Desigur. Mai întîi, acela că nu i-am putut folosi în acest turneu pe doi dintre jucătorii de bază ai echipei: Tureanu (accidentat în meciul de la București cu echipa secundă a Elveției) și Sgîncă. Și din echipa Elveției au lipsit la fiecare din cele două partide 2—3 titulari, dar, la marea lor masă de jucători buni, acest lucru nu are aceeași importanță ca în cazul echipei noastre, unde lipsa unui titular este imediat resimțită. La Biel, în primul joc cu Elveția — al cărui scor ar fi putut fi, de fapt, 4—2 în favoarea noastră pentru că Hușanu a marcat cu puțin înainte de sfîrșit un gol perfect valabil, dar anulat pe motive imaginare —, echipa a jucat foarte bine, în special din punct de vedere tactic. La Lucerna, în a doua întîlnire, primele două reprize au fost echilibrate — după 40 de minute noi conduceam cu 2—1 — dar în ultima parte a meciului gazdele au fost mai bune și, cu mai multă șansă, dar și cu un joc dur, adesea peste limitele regulamentului, au cîștigat.

— Hocheiul nu este un joc pentru domnișoare. Toate echipele „mari" joacă destul de dur, fără menajamente...

— Este adevărat, dar regulamentul are totuși limite. Basa și Țone au fost accidentați destul de serios, fără ca autorii să ia loc pe banca de pedepse. În alte condiții, echilibrul ar fi fost restabilit. Am remarcat la aproape toți jucătorii tineri, mai puțin experimentați, că au fost intimidați de această manieră de joc. Am observat acest lucru și în meciul cu campioana R.F. a Germaniei, E.V. Füssen (care, între altele, trebuie spus că dă 7—8 titulari echipei naționale, participantă la grupa A a campionatului mondial). Hocheiștii noștri au început bine meciul, au combinat frumos și după prima treime a meciului conduceau cu 2—0. Ei n-au putut răspunde însă manierei de joc forte a adversarilor lor și în continuare, au fost depășiți. Cred că obișnuirea jucătorilor tineri cu felul de joc dur, bărbătesc, în care joacă echipele puternice reprezintă principalul cîștig al turneului.

— Cum apreciați comportarea echipei în ansamblu?

— Jocul prestat, expresie a stadiului actual de pregătire, a fost în general bun. Față de meciurile cu Norvegia, ritmul de joc, viteza acțiunilor au crescut: din acest punct de vedere, adversarii întîlniți nu ne-au fost superiori. Am remarcat o mai bună înțelegere și respectare a sarcinilor pe posturi. Deși m-a nemulțumit comportarea ei în meciul cu E.V. Füssen, apărarea și-a îmbunătățit simțitor jocul din punct de vedere tactic.

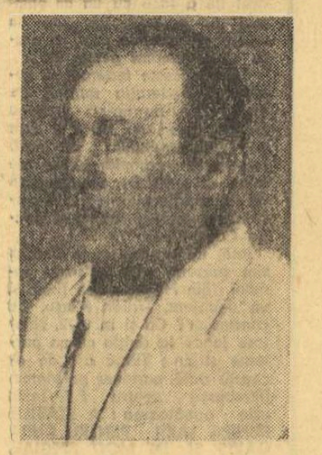

— Evidențieri?

— Sînt mulțumit atît de comportarea „consacraților" Varga, Ionită, Făgăraș cît și de a tinerilor Țone și Justinian.

— Și atacul?

— Linia I (Pană, Hușanu, Bandaș) a fost cea mai eficace, realizînd și combinații foarte spectaculoase. Mențiuni speciale pentru Hușanu care și-a etalat fără zgîrcenie marele talent cu care este înzestrat. Sînt mulțumit, în general, și de evoluția liniei a III-a (Gheorghiu, Basa, Stefanov). Linia a II-a (Axinte, Moiș, Costea) mai trebuie rodată pentru a le egala pe celelalte ca randament.

Vladimir MORARU

BASCHET

DEMONSTRAȚII DE MINIBASCHET ÎN DESCHIDERE LA MECIUL DINAMO — IGNIS

Comisia de minibaschet din cadrul federației de specialitate ne încunoștințează că a stabilit programul întrecerilor demonstrative ce vor avea loc miercuri seară, în sala Floreasca, înaintea meciului **Dinamo—Ignis Varese** din cadrul C.C.E.

La ora 18 se vor înfrunta formațiile Luceafărul și Saturn, alcătuite din cei mai tineri practicanți ai acestui joc sportiv, băieți între 8 și 10 ani; la ora 18,30 își vor disputa întîietatea fetele între 10 și 12 ani componente ale echipelor Garofița și Crizantema, iar la ora 19 băieții (10—12 ani) de la Jupiter și Neptun vor încheia demonstrația.

Toate formațiile vor fi selecționate din rîndul minibaschetbaliștilor Școlii sportive nr. 2, pregătiți de prof. **Cornelia Mircioiu** și prof. **Stelian Gheorghiu.**

★

Școlile generale și liceele doritoare să răspîndească minibaschetul în rîndul elevilor sînt invitate să solicite federației panouri speciale, dar numai prin consiliile județene sau municipale pentru educație fizică și sport. La rîndul lor, acestea sînt rugate să specifice școlile și liceele care doresc panouri, pentru a se permite, în felul acesta, Comisiei de minibaschet să aibă o evidență a panourilor donate.

„VOINȚIADA", UN INTERESANT TURNEU FEMININ

Sala Floreasca va găzdui, în curînd, un interesant turneu internațional de baschet feminin. Mai precis, este vorba de „Voințiada", competiție organizată pentru selecționatele cooperativelor meșteșugărești din Bulgaria (Spartak), Ungaria (Spartakus), Polonia (Start) și România (combinata Voința București—Voința Tg. Mureș).

Întrecerile se vor desfășura în zilele de 9, 10 și 11 februarie în sala Floreasca, începînd de la ora 18 (vineri și sîmbătă) și de la ora 10 (duminică).

JUCĂTOARE FRUNTAȘE SUSPENDATE PE TERMENE LUNGI

Analizînd propunerile făcute de cluburile Voința București și Universitatea Timișoara, Comisia Centrală de disciplină din cadrul federației de baschet a hotărît suspendarea pe șase luni a jucătoarei **Maria Roșianu** (Voința) și pe 10 luni a jucătoarei **Mariana Kovalsik** (Universitatea). Ambele au manifestat dezinteres în pregătire, au absentat de la antrenamente și nu și-au îndeplinit obligațiile asumate față de cluburi. În plus, Mariana Kovalsik a dovedit atitudine de vedetism și tendințe de căpătuială.

Comisia centrală de disciplină cercetează, actualmente, cazurile jucătoarelor **Doina Prăzaru** (Rapid București) și **Bogdana Diaconescu** (Universitatea Timișoara) pentru care cluburile au solicitat suspendarea pe doi ani și, respectiv, un an, cele două sportive comițînd abateri grave care au lezat interesele echipelor.

De la I.E.A.B.S.

Biletele de intrare la jocul de baschet dintre echipele Dinamo Buc. — Ignis Varese ce se va desfășura în sala Floreasca în ziua de 31.I.1973 ora 20, se pun în vînzare începînd de azi la casele de bilete de la stadionul Dinamo și C.N.E.F.S.

ATLETISM

UN CONCURS CU PUȚINE REZULTATE DEOSEBITE

(Urmare din pag 1)

ritorul cu prăjina **Marian Voicu,** pe săritorul în înălțime **Mihai Zară,** pe aruncătorul de greutate **Paul Neagu** (ultimii doi compensează talia necorespunzătoare probelor lor prin talent) sau pe junioara de categoria a II-a **Sofia Mitrică,** învingătoare în proba de aruncare a greutății a junioarelor mari.

Iată rezultatele înregistrate ieri: JUNIORI I, BĂIEȚI, **60 m:** 1. D. Cristudor (C.S. Pitești) 6,7, 2. C. Obreja (S.S.A.) 6,9, 3. V. Miloiu (C.S. Pitești) 6,9; **lungime:** 1. B. Bedrosian (Viitorul) 7,13 m, 2. I. Scarlat (L.C.E.A. Cîmpulung Muscel) 6,77 m, 3. A. Weber (S.S.A.) 6,70 m; **înălțime:** 1. M. Zară (S.S.A.) 2,00 m, 2. C. Ene (S.S.A.) 1,95 m; **greutate:** 1. P. Neagu (Lic. 35) 15,90 m, 2. M. Matei (Progresul) 13,44 m, 3. W. Vogel (Lic. 35) 13,24 m; FETE, **60 mg:** 1. Olga Ciobanu (Lic. 2 Iași) 8,9, 2. Coculeana Bucătaru (Lic. 2 Iași) 9,1, 3. Beatrice Lovin (Viitorul) 9,3; **greutate: 1. Sofia Mitrică (S.S.A.) 12,48 m (record stabilit pentru junioarele de categoria a II-a cu greutatea de 4 kg),** 2. Liliana Georgescu (Steaua) 11,89 m, 3. Domnica Nistor (C.S.S.) 11,70 m; JUNIORI III, BĂIEȚI, **50 mg:** 1. M. Bogdan (S.S.A.) 7,5, 2. L. Delamarina (S.S.A.) 7,6, 3. A. Dobrescu (Șc. 190) 8,0; **prăjină:** 1. G. Neagoe (C.S.S.) 2,50 m, 2. M. Gherase (S.S.A.) 2,40 m, 3. F. Pop (S.S.A.) 2,40 m; FETE, **50 m:** 1. Carmen Sulger (Lic. 37) 7,0, 2. Mariana Gheorghe (Școala Sp. Ploiești) 7,1, 3. Mirela Jianu (C.S. Pitești) 7,1; **lungime:** 1. Mariana Gheorghe 4,86 m, 2. Elena Marinescu (Steaua) 4,80 m, 3. Mihaela Popescu (C.S. Pitești) 4,55 m; **înălțime:** 1. Mihaela Bebliu (S.S.A.) 1,45 m, 2. Elena Marinescu 1,45 m, 3. Marisa Voinea (S.S.A.) 1,40 m; **greutate:** 1. Mariana Popescu (Metalul) 10,21 m, 2. Florența Rujea (Constructorul) 10,08 m, 3. Veronica Sigarto (S.S.A.) 9,84 m.

Sîmbătă și duminică s-au disputat, în afara concursului, cîteva probe la care au participat unii atleți seniori fruntași, componenți ai lotului național. Rezultate: **60 mg (b):** E. Sebestien 7,8, N. Perța 7,8, **lungime:** V. Georgescu 7,12 m, V. Sărucan 7,12 m (!), A. Sepci 7,07 m, **înălțime:** C. Dosa și S. Ioan 2,10 m, G. Kicsid 2,05 m, **prăjină:** N. Ligor, D. Pistalu și C. Ivan 4,80 m, **înălțime (f):** Virginia Ioan 1,75 m, Alexandrina Stoenescu 1,70 m.

Ieșeanca Adriana Surdu a adăugat victoriei de la 60 m pe cea de la săritura în lungime

BILANȚ 1972 LA CLUBUL SPORTIV I.E.F.S.

(Urmare din pag 1)

unii specialiști din cadrul institutului nu sînt dispuși să se angajeze ferm în munca de pregătire a reprezentanților clubului. Un caz asupra căruia vrem să stăruim puțin este cel oferit de lectorul univ. **Ștefan Roman,** maestru emerit al sportului. Considerat, pe bună dreptate, cel mai bun produs al voleiului românesc, Ștefan Roman ar putea să facă din studenții voleibaliști de la I.E.F.S. niște virtuozi în această disciplină, așa cum s-au petrecut lucrurile și în alte ramuri sportive (baschet, handbal etc.). Or, Ștefan Roman evită să-și aducă aportul său calificat, mulțumindu-se să privească din afară la eforturile colegilor de specialitate din cadrul catedrei. Să recunoaștem, este foarte puțin...

Analizînd cu multă obiectivitate toate carențele constatate în munca sportivilor și antrenorilor, Biroul clubului, prin prof. **Romulus Spirescu,** vicepreședinte, ne-a prezentat un plan de măsuri vizînd îmbunătățirea radicală a performanțelor, mai ales la baschet, volei, handbal, scrimă și gimnastică, adică în cele mai multe cazuri în sporturi olimpice. Pentru asigurarea unui potențial uman și mai valoros se preconizează totodată patronarea unor unități de performanță la nivelul copiilor și juniorilor, în speță a școlilor sportive, liceului cu program de educație fizică și clubului sportiv școlar. De asemenea, se va avea în vedere reconsiderarea criteriilor de admitere la Institutul pentru Educație Fizică și Sport, paralel cu organizarea unor cursuri de pregătire pentru concurs în două sesiuni, în februarie și iulie.

În ideea realizării unui pas înainte pe drumul performanței s-a exprimat, în cadrul concluziilor adunării generale și prof. univ. **Ioan Kunst-Ghermănescu,** secretar al C.N.E.F.S., care a ținut să sublinieze că această unitate de performanță are asigurate toate condițiile pentru a alimenta permanent loturile naționale și implicit pe cele olimpice, obiectiv important ce trebuie să se afle, cel puțin de acum înainte, în atenția întregului colectiv de sportivi, de cadre didactice și antrenori de la I.E.F.S.

DE PE O PLATFORMĂ OPTIMISTĂ

HIPISM

Am arătat succint într-un articol anterior că, pentru sezonul festiv care va începe peste două luni, generației cailor de patru ani i se atribuie rolul principal în realizarea performanțelor sportive. Nu e vorba firește numai de jalonul Derbyului jubiliar. S-ar putea ca acesta să ofere satisfacția unui spectacol de prim rang, dar nu, neapărat, și noi recorduri. Sînt destui factori externi care exercită influență asupra desfășurării unei alergări, începînd cu starea vremii !...

După opinia noastră, esențialul în această problemă este că, în baza recordurilor stabilite de reprezentanții acestei generații anul trecut, sînt de scontat din partea lor frumoase și importante salturi de valoare. Și pentru a permite cititorilor rubricii să poată înțelege mai ușor motivele pe care se întemeiază prezumțiile optimiste, vom prezenta aspectul furnizat de un tablou comparativ al cailor de categoria I pe perioada ultimilor cinci ani. Reamintm că, potrivit regulamentului probelor de trap, exemplarele se împart în categorii pe baza recordurilor stabilite după un anumit grafic tehnic, eșalonat pe vîrste, cai de primă categorie fiind clasificați în cazul de față, cei care abordează noul sezon) cu recordurile de 1.29 și mai iute. Așadar, ce relevă menționatul tablou comparativ? Că sezonul 1968 a fost abordat de 9 exemplare de primă categorie. 1969 de 17, situația menținîndu-se neschimbată și în 1970. Și era generația lui Talion, Talaz, Seceriș, Rarița etc.! În 1971 au fost 11 exemplare, pentru ca în 1972 să ajungă la cel mai scăzut nivel: doar 4 !...

În acest an, prin elementele de prim rang, în frunte cu excelenta campioană. Senzația, indicele s-a situat la cota cea mai înaltă: 19 trăpași de categoria I.

Firește că, în actualul sezon, exigența față de valoarea performanțelor va crește. De la plafonul de 1.29, ca să-și mențină poziția în categorie, 4 anii vor trebui să realizeze 1.26 și mai iute. În virtutea calităților demonstrate pînă acum, aprecierile sînt unanime: cel puțin jumătate dintre cei 19 vor absolvi examenul noului barem. Deci, se poate trage concluzia că vom avea de consemnat evoluția unei generații viguroase și de valoare superioară, creditată cu recorduri în jur de 1.22.

Înainte de a încheia, ne permitem doar să semnalăm, că pentru atingerea țelului dorit, programarea acestor exemplare să se facă în mod judicios. Nu pentru impulsionarea pariurilor să fie trimiși oricum la start, ci numai pentru o cît mai justă punere a lor în valoare. Este un amănunt care se impune a nu fi ignorat!

Niddy DUMITRESCU

tragere excepțională LOTO 30 IANUARIE '73

SE ATRIBUIE

AUTOTURISME, EXCURSII, BANI

PARTICIPAREA SE FACE PE BILETE DE 2 LEI, 5 LEI ȘI 15 LEI VARIANTA.

VARIANTELE DE 15 LEI DAU DREPTUL DE PARTICIPARE LA TOATE EXTRAGERILE CU MARI ȘANSE DE CÎȘTIG.

AZI ULTIMA ZI pentru procurarea biletelor

fotbal

ROSTUL JOCULUI-ȘCOALĂ — EXIGENȚA „PROFESORULUI" NU SE DEZMINTE

Cu o zi înaintea plecării în Liban și Siria, unde va întreprinde un turneu de patru jocuri, formația bucureșteană **Steaua** a susținut ieri, în fieful ei din Ghencea, o partidă-școală în compania divizionarei C Șoimii Tarom, al treilea meci pe care-l joacă în intervalul de opt zile cît au trecut de la verificarea cu **Tractorul Brașov**. Deși terenul a prezentat un coeficient de dificultate (zgură înghețată, acoperită pe mari porțiuni cu zăpadă), amicalul a fost, după părerea noastră, util, antrenorii **Constantin** și **Jenei** testînd potențialul echipei, la ora actuală, în condiții de îngreunare și de replică destul de puternică din partea unui partener ambițios și cu aplicații pentru jocul de fotbal.

Ceva mai îngăduitor în ceea ce privește precizia paselor — pe acest teren dificil care, înainte de toate, punea jucătorilor serioase probleme de echilibru —, antrenorul Constantin, ca proaspăt „principal" ce se află, a fost mai pretențios la capitolul tactică, intervenind de pe margine ori de cîte ori gîndirea de ansamblu a echipei și rezolvările individuale coborau sub nivelul primei divizii, sub cerințele formulate, împreună, în timpul ședințelor de lucru cu caracter teoretic.

Am notat, astfel, intervențiile lui care solicitau o acțiune, metodică, constantă, în bloc (acel flux-reflux grupat, prin apropierea la distanțe convenabile între linii), am reținut, de asemenea, observațiile adresate, din „mers", elevilor lui, în variatele faze care reclamau o rezolvare tactică mai fericită.

Și, într-adevăr, cel puțin cîteva exemple concrete, culese din timpul partidei (pe parcursul căreia au fost încercate aproape două formule de echipă) au justificat corectări de pe margine, întrucît : în min. 6, de pildă, în loc să joace cu o pasă de la început, Aelenei a preferat driblingul, deși era încolțit de doi adversari ; în min. 19, la o centrare perfectă înapoi, expediată în careu de către Aelenei, Tătaru a sărit peste minge, lăsînd-o să treacă în posesia unui adversar ; în min. 27, Dumitru, la numai 8 m, în poziție excelentă, cu toată poarta în față, cum se spune, a fugit de răspunderea execuției directe, voleul, prelungind balonul spre lateral, lui Aelenei, aflat într-un unghi închis față de buturile adverse ; în min. 59, Năstase s-a ascuns după adversar, în loc să se dezlipească de el pentru a putea primi în poziție de finalizare o pasă de la un coechipier.

Nefăcînd dintr-o pasă un scop în sine, și ca unul care, ca jucător, a gîndit și a ales, mai tot timpul, cea mai bună rezolvare, Constantin a sesizat, în min. 67 al jocului, faptul că, în loc de pasă (spre Vlad, marcat strict în clipa aceea), Helvei trebuia să aleagă calea driblingului pe partea dreaptă a apărătorului advers, unde avea spațiu mai larg de manevră.

Pentru a încuraja lucrul bun — trăgînd, deci, toate foloasele dintr-un asemenea joc de verificare — Constantin a subliniat, de pe margine, și reușitele elevilor săi (și au fost destule), acele rezolvări mai deosebite care au demonstrat hotărîre și clarviziune : cazul acțiunii (din min. 15) încheiată cu șut, de la marginea careului mare, a lui Dumitriu IV, care, văzîndu-și coechipierii din linia întîi sever marcați, a speculat culoarul liber ce i se oferea ; al „triunghiului", Aelenei—Iordănescu—Tătaru (un schimb în viteză cu demarcarea ultimului pe o zonă liberă) ; al dublajului, oportun, efectuat de Hălmăgeanu (min. 6), plasat în scară la o debordare a fotbaliștilor de la Șoimii pe partea opusă ; al execuției lui Dumitriu IV (min. 62) care, printr-o diagonală de 40 m, a schimbat jocul, brusc, surprinzînd adversarul descoperit...

Cam acestea au fost exemplele cele mai concludente care au punctat aspectul de ansamblu al verificării de ieri dimineață. **„Condițiile vitrege în care s-a desfășurat acest joc, au constituit, desigur, un impediment pentru ambele echipe"** ne spunea, la sfîrșit, în cabină, proaspătul antrenor principal al **Stelei, Gheorghe Constantin**, cunoscut pentru exigența lui. **„Totuși, a reluat el, și în această situație, jucătorii mei nu m-au mulțumit întru totul**, nu din pricina rezultatului egal. **Nu și-au creat suficiente situații de gol, sînt încă tributari fricii de a șuta la poartă. Este drept, axîndu-ne pînă în prezent pregătirile pe dezvoltarea rezistenței generale, n-am totalizat decît vreo 60 de minute pentru acumulări la factorul tehnic. Să sperăm, însă, că, în perioada care urmează, pînă la reluarea întrecerii, ne vom pune la punct și la acest capitol".**

G. NICOLAESCU

JIUL, care promite isprăvi în plus pentru retur, se pregătește de zor pe stadionul din Petroșani, acolo unde fotoreporterul nostru THEO MACARSCHI a realizat, ieri, această secvență. Plutonul îl are în față pe „uriașul" Stocker

PRIMA DUMINICĂ PE 1973 CU FOTBAL... VERITABIL

(Urmare din pag. 1)

zat „11"-le : **Haidu — Sătmăreanu, Smarandache, Ciugarin, Hălmăgeanu — Dumitriu IV, Dumitru — Pantea, Tătaru, Iordănescu, Aelenei.** La reluare, Iordache, Negrea, Cristache, Vigu, Helvei, Năstase și Vlad i-au înlocuit pe Haidu, Sătmăreanu, Smarandache, Dumitru, Pantea, Tătaru și Iordănescu.

Divizionara C Șoimii TAROM a jucat în următoarea formație : Atimoftoaiei — Dobre, Voicu, Anton, Panache — Dima, Petrovici, Mărdărescu — Gh. Nicolae, Gh. Georgescu, Voicu. Autorul golului, Nastali, a jucat în repriza a doua.

FARUL CONSTANȚA — PORTUL CONSTANȚA 3—0 (1—0)

CONSTANȚA, 28 (prin telefon). Divizionara A a făcut un joc bun, lăsînd o impresie deosebită, în special, Negoescu, Rădulescu și Bălosu. Aceștia s-au ridicat peste valoarea celorlalți coechipieri. Au înscris : **Tufan** (min. 30), **Negoescu** (min. 70) și **Ologu** (min. 85). Antrenorul **P. Comăniță** a rulat următorii jucători : Popa, Pilcă, Ghirca, Stoica, Mihu, Bălosu, Nistor, I. Constantinescu, Rădulescu, Tănase, Ologu, Tufan, Negoescu, Caraman, Stoicescu și Turcu. Nu a jucat Antonescu, accidentat. A arbitrat **Zaharia Drăghici.**

C. POPA — coresp.

C.S.M. SIBIU — A.S.A. TG. MUREȘ 3—0 (2—0)

SIBIU 28 (prin telefon) Pe un timp friguros (minus 10 grade), aproape 1.500 de spectatori au ținut să asiste la primul joc din acest an al echipei favorite. Spre satisfacția lor, fotbaliștii sibieni au reușit, datorită unui joc mai activ în atac, să învingă echipa din Tg. Mureș.

Oaspeții, lipsiți de aportul lui **Hajnal** și **Bölöni**, nu au putut să treacă de apărarea fermă a localnicilor, exagerînd în folosirea combinațiilor la marginea careului mare. Golurile au fost înscrise de : **Cherciu** (min. 3), **Serfőző** (min.12) și **Pavlovici** (min. 89).

C.S.M. : Leibhardt — Zaharia, David, Rubint, Naghi — Gabel, Cherciu — Serfőző, Floarea, Firițeanu, Schwartz. Au mai jucat : Hizo, Gavrilă, Șurlea, Marcu, Pavlovici, Judele, Crețu și Mihai.

A.S.A. Tg. Mureș : Nagel — Szölösi, Unchiaș, Ispir, Czako — Varodi, Orza — Sultănoiu, Naghi, Mureșan, Caniaro.

Au mai jucat Kiss și Tevi.

I. IONESCU — coresp.

EFTIMIE, ȚÎRCOVNICU, MAFTEUȚĂ, CACOVEANU ȘI CRĂINICEANU DIN NOU ÎN ARENĂ!...

Clubul Dinamo a luat frumoasa inițiativă de a organiza o nouă competiție de minifotbal, de data asta, rezervată foștilor jucători (old boys) ai celor patru team-uri bucureștene — Dinamo, Steaua, Rapid și Progresul — și dotată cu cupa **„Mereu tineri"**.

Iată, rezultatele acestor jocuri (două reprize a 30 de minute) : **Dinamo—Progresul** 11—6 (6—3), Dinamovistii, cu un lot mai valoros, s-au impus prin punctele realizate de **Feodot (5), Eftimie (2), Vilcov, Sîrbu, Tîrcovnicu și Nunweiller IV**, respectiv, **Mafteuță (3), Coloși (2) și Smărăndescu II. Rapid—Steaua 5—1 (2—0).** Partida vedetă a cuplajului a oferit un excelent spectacol fotbalistic. Steliștii, deși au alinfat o echipă cu nume mai „sonore", au fost totuși învinși datorită ardoarei și dîrzeniei cu care rapidiștii au luptat pentru victorie. Cel mai bun jucător al cuplajului a fost **Codreanu**, autor a trei goluri. Celelalte puncte ale Rapidului au fost înscrise de **Neacșu** și **Deciulescu**. Pentru Steaua au marcat Cacoveanu (2) și Crăiniceanu (2).

Aurel PĂPĂDIE

ADMIRABILUL TEO...

A părăsit gazonul, cu discreție, „Teo" Codreanu. N-a avut demarajul lui Gento. N-a avut viteza lui Pîrcălab. N-a avut șutul lui Nae Tătaru. N-a avut...

„Teo" Codreanu a îmbrăcat tricoul nr. 11 împotriva tuturor legilor. Cine ar îndrăzni, astăzi, să arunce pe extremă un fotbalist lipsit de calități ?

Și totuși, „Teo" Codreanu, împreună cu Năsturescu, a purtat pe umerii săi fragili rikșa în care s-au aflat „mandarinii" Dumitriu II, Ion Ionescu și Valentin Stănescu.

„Teo" Codreanu a înțeles imediat că trebuie să accepte rolul ucenicului „bun la toate". Împreună cu Năsturescu, el a împins întreaga echipă a Rapidului, aducîndu-i titlul. Am putea spune că „Teo" Codreanu și Năsturescu, două extreme lipsite de... calități, au făcut pentru Rapid mai mult decît Șipoș și Bogdan, cele mai bune extreme din istoria echipei feroviare.

Cine a fost autorul ideii tactice care a făcut din linia de mijloc a Rapidului un compartiment de patru oameni ?

Acesta este „omul din rikșa", adică Valentin Stănescu, promotorul întăririi jocului la mijlocul terenului, promotorul echilibrului, rezultat din înmulțirea posturilor cu sarcini (atunci) duble.

Oricît vi s-ar părea de ciudat, „schema Rapidului" a fost preluată — întîmplător, desigur — de echipa Angliei, în „11"-le căreia Ball și Peters au avut rolul lui Codreanu și Năsturescu, purtîndu-i în rikșa pe „mastodonții" Hunt și Hurst. Oricît vi s-ar părea de ciudat, această idee, a întăririi mijlocului, pentru eliberarea „tenorilor" din față, a fost aplicată, cu ani în urmă, de marea echipă a Ungariei, care, neavînd extreme de mare clasă, a făcut din Toth Mihaly (sau Budai II) și Czibor doi „cărăuși" care au anticipat structura tipului Codreanu și Năsturescu.

„Tricolorii" lui Angelo Niculescu au urmat, în linii mari, aceeași idee. Neavînd un Garrincha și un Gento, Angelo a crezut în polivalența lui Dembrovschi și Lucescu, care au refăcut, de fapt, ideea tactică a lui Gustav Sebeș, Valentin Stănescu și... Ramsey.

„Teo" Codreanu a părăsit arena obținînd o mare victorie. El a reușit să se împotrivească dogmelor care impuneau (în cadrul unei echipe) un post de extremă clasică indiferent dacă acest post putea sau nu să aibă un titular. „Teo" Codreanu, acceptînd să joace pe tot terenul, i-a eliminat pe toți cei ce și-au închipuit că pot juca doar mimînd jocul.

În ultimul timp se agită din nou „teoria extremelor avintate". Polivalenții încep să fie tratați cu o oarecare răceală. Nerăbdarea dorește cu orice preț un Jairzinho și un Gento. Dar nerăbdarea nu e suficientă. În numele acestei iluzii se face apel pînă și la fotbaliști care știu doar să mimeze jocul.

Am socotit oportun să ne reamintim de efortul generos al lui Teo Codreanu, acum, cînd neobositul „cărăuș" al Rapidului părăsește gazonul. Am socotit oportun să reamintim că principiul diviziunii muncii în fotbal exclude dogmele și... mima.

Ioan CHIRILĂ

OBLEMENCO ATACĂ DIN NOU TITLUL DE GOLGETER!...

● Acum trei luni pe masa de operații, astăzi în luptă cu zecile de kilometri de cros ● „Roznai e la numai trei goluri distanță!"

...12 noiembrie '72. Spitalul Nr. 1 din Craiova. Într-o ultimă replică Oblemenco spune : **„Nici nu mă gîndesc să nu joc la primăvară!"** Cuvintele sale sunau mai mult ca un optimism de circumstanță. Perforația de ulcer de la 24 octombrie și complicația survenită după prima intervenție chirurgicală cereau parcă mult timp pentru vindecare. I-am spus, atunci, lui Oblemenco că-l așteptăm în primăvara lui '73 pe gazon, atacînd apărările adverse. I-am spus, deși nu prea credeam că revenirea se va produce repede...

...În ianuarie, primim de la Craiova vestea că Oblemenco își va relua pregătirile. Surpriza aceasta cerea, parcă, o verificare. La 12 ianuarie în București, doctorul echipei, **Vasile Frînculescu**, ne declara : **„Am fost la Urgență cu el, la directorul spitalului, la Mircea Constantinescu, și m-a asigurat că pot să-i dau drumul în pregătiri! În primăvară, mi-a spus că va putea juca !..."**. A doua zi, imediat după ce a ajuns la Craiova, Oblemenco își făcea bagajele pentru perioada de pregătiri de la Băile Herculane.

...Ningea liniștit. Pe panta dură dinspre Grota Haiducilor, în urma plutonului, alerga Oblemenco. Nu mai era chipul acela de argilă de după ploile de toamnă din noiembrie. Era Oblemenco cel adevărat. Reușise într-un timp record să refacă cele 11 kilograme pierdute în spital. Alerga mai ușor decît ceilalți. Dar cu ambiție, fără vreo reținere în mișcări. **„Nu vreau să forțez prea mult. Organismul trebuie obișnuit treptat cu efortul!"** A doua zi, în sală, lucra aproape la fel de „tare" ca ceilalți coechipieri. Și multe exerciții pentru abdomen. Maserul echipei, Marian Mirea a zis la un moment dat : **„Cînd l-am văzut alergînd umăr la umăr cu ceilalți am rămas cu gura căscată. A venit cu un tonus muscular foarte slăbit, dar organismul său e foarte puternic! Uitați-vă cum lucrează la spaliere!"** Cine putea spune că omul acesta a suferit două operații de ulcer...

La Băile Herculane, în urma plutonului, pe drumurile de munte, Oblemenco, cu pas hotărît și ambiția de a redeveni „tunarul" de temut, din campionatele trecute.

Foto : S. BAKCSY

— În fond, ce-a fost mai greu, după zilele de spital ?

— **Greu a fost totul! Echipa a prins, însă, cîteva partide bune și astfel durerea mea de a nu juca a fost parcă mai mică.**

— Nu crezi că această absență de 7 etape, cît ai lipsit, a reprezentat, totuși, pentru echipă o șansă de a se autodescoperi ?

— **Fiecare a luptat să acopere golul lăsat de îmbolnăvirea mea. Și, așa, această echipă alcătuită din jucători foarte talentați și din admirabili oameni, a descoperit că forța sa e mai mare decît bănuia. Au constatat acest lucru și atîția adversari, mulți cu vădită surprindere. Cu conștiința unei valori de ansamblu care a fost demonstrată, echipa poate avea acum un cuvînt greu în campionat.**

...Treisprezece zile, acolo, pe potecile de munte de pe malurile Cernei, și în sala de gimnastică medicală a stațiunii, Oblemenco s-a antrenat metodic, serios, cu pasiunea sa vie pentru fotbal. Simbătă, Universitatea Craiova s-a întors acasă.

— Va juca Oblemenco din prima etapă a returului ? Aceasta e întrebarea pe care și-o pun tot mai mulți suporteri, din Oltenia și din celelalte părți ale țării.

Doctorul Frînculescu a răspuns realist : **„Sigur că va juca ! Probabil că la început îl vom folosi o repriză, trei sferturi din meci, dar cert e că va juca ! Și asta conteză în primul rînd pentru el și pentru echipă !"**

★

— Ce aștepți, Oblemenco de la această frumoasă primăvară ?

— **Aștept ca echipa să meargă la fel de bine ca și în lipsa mea, și să ocupăm în final un loc care să ne permită participarea într-o cupă continentală. Iar mie îmi doresc să revin cît mai curînd în forma în care eram în momentul îmbolnăvirii. Dacă îmi recapăt acea formă, vă asigur că și anul acesta titlul de golgeter tot eu îl voi cîștiga. Pentru că, deși am lipsit șapte etape, datorită „crizei" de eficacitate a atacanților din cele 16 echipe, handicapul este recuperabil. Roznai, golgeterul de toamnă, are 9 goluri înscrise, iar eu șase ! Am deci toate motivele să visez la titlul de golgeter !**

Mircea M. IONESCU

VĂ SCRIEM DIN COMUNA...

Punem, zilnic, la dispoziția cititorilor noștri, aspecte ale fenomenului sportiv semnalat pretutindeni în orașe mai mari sau mai mici ale patriei. De curînd — după cum se știe — am inițiat și o rubrică nouă, intitulată **„Viața sportivă a orașelor țării"**.

Se pare, însă, că și locuitorii din sate și comune, despre a căror pasiune pentru sport am scris de atîtea ori, doresc să se menționeze mai des și mai în amănunt și despre activitatea lor pe această linie. Dovadă că, pe adresa redacției sosesc tot mai des scrisori purtînd în ele amănunte legate, de viața sportivă în mediul rural. Dornici să facem cunoscute opiniei publice relatările colaboratorilor noștri, prezentăm azi conținutul a două dintre scrisorile primite de curînd.

VENIREA IERNII NU-I UN IMPEDIMENT...

Este drept, ne aflăm în plină iarnă, dar — așa cum ne scrie profesorul **Valeriu Dura — „În comuna Fîntînele din județul Suceava activitatea sportivă continuă. Se lucrează mult în sala de sport a Școlii generale Băneștl, dar și afară — iarna blîndă o permite — în aer liber".**

În sală s-a dat startul în competițiile sportive pentru „Cupa tineretului" de la sate. Un număr de 56 de tineri — cooperatori, elevi, profesori — după terminarea lucrului, a orelor de școală, s-au întrecut la șah și tenis de masă. Cînd ne-a scris tov. Dura — care este și președintele asociației sportive Recolta din comună — cîștigătorii fuseseră desemnați. **Aurel Lavru** (simplu), **Valerian Dura** și **Cornel Leucu** (dublu), **Mandolica Grădinaru** (simplu) — la tenis de masă, și **Ioan Rotariu** la șah sînt cei care vor reprezenta comuna în faza următoare.

Aminteam la început și de sport în aer liber. Ei bine, cei care „ignorează" sala nu sînt alții decît componenții echipei de fotbal — formație ce activează în campionatul județean.

ISPRAVILE ELEVILOR DIN CIUMBRUD

Dacă citești scrisoarea profesorului **Ștefan Fülöp**, directorul adjunct al Liceului agricol din comuna **Ciumbrud, județul Alba**, aproape că nu-ți vine a crede ceea ce se spune în ea. Ni se aduc la cunoștință realizări pe linie de sport — amenajări, organizare de competiții sportive, performanțe, planuri de viitor — cu totul remarcabile. De parcă ar fi vorba de o uzină cu mari posibilități, nu de un liceu dintr-o comună. Dar să le luăm pe rînd.

Amenajări. În ultimii doi ani s-au depus eforturi deosebite pentru amenajarea și modernizarea bazei sportive. Numai în 1972 s-a bituminizat terenul de handbal, a fost amenajată — în jurul terenului sportiv — o pistă de zgură lungă de circa 200 m, un teren de volei, altul de tenis de cîmp, două sectoare de aruncări, gropi de sărituri ș.a. Totul prin muncă patriotică : nivelări de terenuri ; transporturi de pietriș, pămînt și zgură ; confecționarea și plasarea a 500 m borduri, a porticului de gimnastică ; îngrădirea terenului, însămînțarea de iarbă și plantarea de arbuști în jurul terenului.

Ramuri sportive. La liceul din Ciumbrud elevii practică sportul în următoarele ramuri : atletism, handbal, fotbal, volei, lupte, canotaj, tenis de masă și de cîmp, înot, sporturi de iarnă — peste 300 de elevi, ceea ce reprezintă 70 la sută din efectivul școlii. S-au procurat 8 rachete de tenis, 3 ambarcații pentru canotaj, se organizează campionate pe școală la disciplinele amintite.

Sport de performanță. La Liceul agricol sînt trei sportivi de categoria a II-a și 11 de categoria a III-a de clasificare la seniori ; 26 de elevi posedă insigne cu 1—3 cercuri olimpice ; 15 titluri județene (campionate școlare și republicane) ; 12 recorduri județene ; un elev s-a clasat pe locul 9 la finala pe țară a crosului republican s.a.m.d.

Planuri de viitor. Este preconizată renovarea și mărirea tribunei ; iluminarea bazei sportive (în special pentru perioada de iarnă, cînd aici se patinează), bituminizarea pardoselii sălii de gimnastică, construirea a două sau trei mese din beton pentru tenis de masă ș.a.

Sportul școlar de la Ciumbrud — Alba este demn de laudă.

Modesto FERRARINI

PRONOSPORT

Așa arată o variantă cu 13 rezultate exacte la concursul Pronosport nr. 4, etapa din 28 ianuarie 1973.

I. Atalanta—Cagliari (pron. pauză)	x
II. Atalanta—Cagliari (pron. final)	x
III. Internazionale—Lazio (pron. pauză)	2
IV. Internazionale—Lazio (pron. final)	x
V. Juventus—Bologna (pron. pauză)	x
VI. Juventus—Bologna (pron. final)	1
VII. Palermo—Milan (pron. pauză)	x
VIII. Palermo—Milan (pron. final)	2
IX. Ternana—Napoli (pron. pauză)	x
X. Ternana—Napoli (pron. final)	x
XI. Fiorentina—Sampdoria	1
XII. Lanerossi—Torino	1
XIII. Roma—Verona	2

Fond de premii : 338 502 lei.

Plata premiilor pentru acest concurs se va face astfel : **în Capitală** începînd din 2 februarie pînă la 14 martie 1973 inclusiv, iar **în țară** începînd aproximativ din 5 februarie pînă la 14 martie 1973 inclusiv.

PATINAJ

SURPRIZE ȘI REZULTATE PROMIȚĂTOARE ÎN „CUPA ROMÂNIEI" LA PATINAJ VITEZĂ

● Un duel pasionant la seniori ● Tineretul la înălțime

TUȘNAD, 28 (prin telefon de la trimisul nostru). De mulți ani n-am mai asistat la un concurs desfășurat la o temperatură atît de scăzută. Gerului, care persistă aici de cîteva zile, i s-a alăturat duminică un vînt tăios, ceea ce a determinat juriul de oficiali condus de cunoscutul arbitru bucureștean Anghel Lupea să amîne startul pînă aproape de ora prînzului, cînd soarele a mai încălzit atmosfera.

Cum s-au comportat în aceste condiții seniorii și juniorii angrenați în lupta pentru locurile laureate ale „Cupei României" ? **Maria Tașnadi**, care se pregătește cu seriozitate în vederea unui turneu peste hotare, a cîștigat fără dificultate toate probele din program. Duelul pentru primul loc la poliatlonul seniorilor dintre **Vasile Coroș**, un sprinter prin excelență, și veritabilul fondist **Gh. Pop** a dus la obținerea unor timpi remarcabili. În cele din urmă a învins V. Coroș, dar Gh. Pop este la fel de dotat pentru marea performanță.

Juniorii mici și mari, participînd pentru prima dată la aceleași probe, au produs surprize plăcute, marcînd un evident progres. Viitorii performeri au fost autorii unor cifre apropiate de cele mai bune rezultate înregistrate de seniori. Localnica **Ilona Tompoș** (antrenată de instructorul N. Toth), marea revelație a competiției, Sanda Frum, Eva Sigheti, Carmen Dragoman, Gh. Dumitrescu, Ladislau Fokt, Laszlo Biro, St. Orban, M. Vrînceanu și alți juniori anunță o generație de patinatori capabilă să propulseze patinajul românesc de viteză pe arena internațională. Cu o singură condiție : aceste talente să fie supuse unui atent proces de instruire. În consecință, federația de resort trebuie să ia măsuri de natură să elimine carențe foarte bine cunoscute, care au frînat pînă în prezent afirmarea lor talentelor.

Cîteva cuvinte despre evoluția patinatorilor vizați să reprezinte țara noastră la apropiatul concurs al speranțelor olimpice, dotat cu trofeul „Cupa prietenia". Sanda Frum, Eva Sigheti, Carmen Dragoman (în continuă ascensiune de formă), Gh. Dumitrescu, L. Fokt și L. Lazăr au confirmat așteptările selecționărilor. În schimb, ni se pare nefirească menținerea în lot a clujeanului Augustin Demeter, care — după cît sîntem informați — are și o situație precară la învățătură.

Iată învingătorii în ultimele probe : **senioare**, 1.500, 1000 și 3 000 m — Maria Tașnadi (S.C. Miercurea Ciuc) — 2:44,1 ; 1:51,6 și respectiv 6:04,9 ; **seniori**, 3000 și 5000 m — Gh. Pop (Agronomia Cluj) 5:03,1 și 8:52,8 ; 1500 m — V. Coroș (Dinamo Brașov) și V. Sotirescu (Dinamo Buc.) 2:25,0 ; **junioare**, 1500 și 1000 m — Sanda Frum (Șc. sp. Sibiu) 2:51,5 și 1:51,0 ; 3000 m — Carmen Dragoman (Șc. sp. Sibiu) 6:18,4 ; **juniori**, 1500 m — Z. Sandor (Dinamo Brașov) 2:31,5 ; 1000 m — Gh. Dumitrescu (Constructorul Buc.) 1:38,8 ; 3000 m — L. Fokt (Dinamo Brașov) 5:29,0. În clasamentele generale primele locuri au fost ocupate de Maria Tașnadi (senioare), V. Coroș (seniori), Sanda Frum (junioare) și Gh. Dumitrescu (juniori).

Traian IOANIȚESCU

Gh. Pop, unul dintre reprezentanții noului val — un patinator de viteză foarte dotat — s-a numărat printre principalii animatori ai „Cupei României".

SCHI

„CUPA RÎȘNOV"

(Urmare din pag. 1)

Steagul roșu Bv. 2:27,01, 2. Bucegi Rîșnov 2:27,25, 3. Sinaia 2:27,55.

Ștafetele fondistelor s-au încheiat cu următoarele rezultate : **senioare, 3x5 km :** 1. Pedagogic Oradea 1:14,50, 2. Rîșnov 1:30,55 ; **junioare 3x3 km :** 1. Rîșnov 38,17, 2. Tractorul Bv 40,22, 3. Predeal 40,28.

La copii au terminat cîștigători, pe categorii de vîrstă, următorii : **băieți, născuți 1963 :** C. Găină ; 1960—62 C. Munteanu ; 1959 B. Cristoloveanu ; 1957—58 I. Cimpoia (toți din Rîșnov).

La sfîrșitul întrecerilor a fost întocmit un clasament general care arată astfel : 1. Bucegi Rîșnov 117 p, 2. Liceul special Predeal 158 p. 3. Șc. sp. Brașovia 162 p. 4. Tractorul Brașov 181 p. 5. Steagul roșu Brașov 187 p, 6 Schi Bob Club Sinaia 193 p.

ALPINII JUDEȚULUI BRAȘOV (juniori) ȘI-AU DESEMNAT CÎȘTIGĂTORII

Duminică dimineața masivul Postăvar a fost luat cu asalt de 83 de tineri schiori din județul Brașov, care s-au întrecut în probele alpine din cadrul campionatului național, faze pe județ. Sărăcia de zăpadă a făcut să nu se poată disputa decît proba de slalom special pe o lungime de 300 m, cu plecarea din apropierea cabanei Cristianul Mare. Întrecerea celor mai buni tineri schiori alpini a dat naștere la o luptă pasionantă, în care concurenții au demonstrat frumoase calități tehnico-tactice în dificila trecere prin labirintul porților de la slalom special. Disputa fetelor a fost foarte strînsă, multe concurente fiind de valoare apropiată. O mențiune specială pentru tinerii schiori **I. Gheorghe, S. Adăscăliței, Nela Simion** și **Doina Frățilă. IATĂ REZULTATELE ÎNREGISTRATE : juniori I :** 1. I. Gheorghe (Dinamo Bv) 75,4, 2. S. Adăscăliței (Predeal) 78,4, 3. L. Szabo (Predeal) 79,3 ; **juniori II :** 1. D. Frățilă (Brașovia) 83,9, 2. D. Sicom (Predeal) 88,4, 3. L. Stroe (Predeal) 88,6 ; **junioare I :** 1. Nela Simion (Predeal) 87,7, 2—3. Angela Manole și Dagmer Müller (ambele din Predeal) 91,3 ; **junioare II :** 1. Doina Frățilă (Predeal) 104,8, 2. Roxana Colișin (Brașov) 111,1, 3. Arlete Areșian (Brașov) 112,5.

Sîmbătă, pe aceeași pîrtie, tinerii sportivi s-au întrecut (ca o repetiție pentru faza județeană) tot într-o cursă de slalom special, care s-a soldat cu următorii cîștigători : **juniori I** Sorin Adăscăliței ; **juniori II :** Emil Stroe ; **junioare I :** Anamarie Varhazi ; **junioare II :** Doina Frățilă.

C. LORAC — coresp.

RAPIDUL — TREI JOCURI ÎN ALGERIA

Giuleștenii au perfectat turneul lor de trei jocuri în ALGERIA. Conform înțelegerii cu organizatorii turneului, acesta se va desfășura între 15 și 25 februarie. S-a renunțat, deocamdată, la disputarea unui joc în **Italia**, așa cum se preconizase inițial. **Rapidul** mai discută eventuala prelungire a turneului cu două meciuri, într-o țară de pe parcurs.

A APĂRUT

REVISTA

„SPORT ȘI TEHNICĂ"

Nr. 1/1973

cu un sumar variat și interesant din care menționăm :

— Giganți ai transportului aerian.

— Motoare cu piston rotativ — Wankel.

— Misiunea „Apollo-17".

— Motociclism pe gheață.

— Pasiune și creație : ing. Radu Manicatide.

— Noi reglementări în „Formula 1".

— Centrajul aeromodelelor.

— Emițător radio pentru începători.

precum și numeroase articole tehnice, reportaje, știri, noutăți, magazin.

32 pagini bogat ilustrate, în culori.

MORSE și RAGA, punctele forte ale echipei de baschet IGNIS VARESE

Vorbă cu antrenorul Dan Niculescu la înapoierea dinamoviștilor

După o călătorie care a durat mai mult de 36 de ore, echipa masculină de baschet Dinamo București a sosit în Capitală, venind de la Varese, unde a susținut prima partidă cu Ignis, în cadrul sferturilor de finală ale C.C.E. Amabil ca întotdeauna, antrenorul **Dan Niculescu** ne-a furnizat cîteva interesante amănunte despre desfășurarea întîlnirii și despre atmosfera generală a jocului.

— Ce impresie v-a făcut Varese, despre care știm că este o citadelă a baschetului italian?

— Acest sport polarizează interesul localnicilor, care asistă în număr impresionant la disputele echipei Ignis. La meciul cu Dinamo au fost prezenți 6.500 de spectatori entuziaști, care și-au încurajat frenetic formația favorită.

— Prin ce este atît de redutabilă Ignis?

— Valoarea deosebită a team-ului italian este dată de nord-americanul Morse și de mexicanul Raga. Primul, înalt de 2,02 m, joacă extremă și are o precizie remarcabilă în aruncările la coș de la semidistanță și distanță. În plus, este și un bun recuperator. Raga (1,88 m) are o detentă remarcabilă, este un excelent pătrunzător și concretizează cele mai multe aruncări de la semidistanță. Firește, nu pot fi omiși Meneghin, Bisson și cellalți baschetbaliști italieni, dar punctele forte ale echipei sînt tot Morse și Raga. Ignis aplică în apărare sistemul om la om, iar în atac acțiunile colective au drept scop final punerea în valoare a individualităților de care am amintit.

— Puteați obține un rezultat mai strîns **(N.R.: la Varese, Dinamo a pierdut cu 60—84)?**

— Desigur, dar pentru aceasta era necesar ca arbitrii Aznar (Spania) și Langenbach (R.F.G.) să fie mai puțin părtinitori. Ei ne-au dezavantajat net pînă în momentul în care Ignis a acumulat 20 de puncte avans. Cred că, dacă am fi beneficiat de un arbitraj corect, am fi pierdut la 10—12 puncte diferență.

— Ce impresie a făcut echipa Dinamo publicului din Varese?

— Evoluția jucătorilor români a fost apreciată favorabil, ei fiind aplaudați deseori pentru fazele create. De altfel și presa sportivă a scris cu simpatie despre comportarea lor, subliniind tehnicitatea și fantezia celor mai buni.

— Care au fost acestia?

— Novac, Diaconescu, Popa, Chivulescu și, în parte, Cernea, și-au adus cea mai însemnată contribuție în acest meci.

— După două drumuri obositoare, care v-au privat și de respectarea unui regim normal de antrenamente, probabil că ați recurs la un program special de pregătire pentru revanșa de miercuri **(N.R.: sala Floreasca, ora 20).** Puteți să ne dați cîteva amănunte în acest sens?

— Este drept că întreaga deplasare nu a fost de loc comodă, dar jucătorii știau dinainte că partidele din C.C.E. îi vor supune la eforturi deosebite. În consecință, regimul de antrenament prevede lecții de pregătire în fiecare zi, iar recuperarea după efort va depinde de gradul de conștiinciozitate al fiecărui jucător. În plus, doresc să precizez că la Varese nu ne-am limitat doar la disputa cu Ignis, ci am efectuat și două antrenamente.

— Ce pronosticați pentru întîlnirea de miercuri?

— Va fi o întrecere spectaculoasă, în care publicul bucureștean va putea vedea evoluind una dintre cele mai valoroase echipe care ne-au vizitat vreodată țara, precum și cîteva individualități cu totul remarcabile.

D. STANCULESCU

R. P. CHINEZĂ TREBUIE SĂ-ȘI REIA LOCUL ÎN C. I. O.

PARIS, 28 (Agerpres). — După cum transmit agențiile de presă, președintele Comitetului olimpic japonez, Henji Soki, a adresat Comitetului internațional olimpic, membrilor acestuia și federațiilor sportive internaționale, o scrisoare prin care se cere căutarea celor mai potrivite soluții pentru ca Republica Populară Chineză să-și reia locul cuvenit în Comitetul internațional olimpic și în cadrul diferitelor federații sportive.

În cercurile sportive internaționale, se crede că propunerea comitetului olimpic japonez ar putea fi examinată de către Comisia executivă a C.I.O. ce se va întruni între 2—5 februarie la Lausanne, precum și la Congresul C.I.O. programat în toamna acestui an la Varna.

sportul în lume

CAMPIONATELE EUROPENE LA BOB — 4 AU LUAT SFÎRȘIT

Concurenții români s-au clasat pe locul XIV

CERVINIA 28 (prin telefon) Duminică dimineața, viscolul și furtuna de zăpadă au continuat, determinînd reluarea întrecerilor pentru campionatul european de bob patru persoane cu o întîrziere de două ore și jumătate. La capătul celei de a patra manșe, primul echipaj al R.F. a Germaniei, pilotat de cunoscutul bober **Zimmerer** a totalizat cel mai bun timp, cucerind titlul de campion continental. Iată, de altfel, clasamentul final al competiției:

1. **R. F. a GERMANIEI** I (Zimmerer) 4:39,40, 2. **Elveția II** (Lüthi) 4:40,12, 3. **Elveția** I (Stadler) 4:40,55, 4. R.F. a Germaniei III (Pitka) 4:41,23, 5. Italia II (Vicario) 4:41,70, 6. Italia IV (De Zordo) 4:41,99, ...14. **România** (Panțuru) 4:44,81.

Echipajul țării noastre a evoluat în cea de a doua zi a întrecerilor într-o nouă formulă, datorită îmbolnăvirii tînărului **Valeriu Juncu**, înlocuit de către cel de al doilea pilot Dragoș Panaitescu. Astfel că, alături de **Ion Panțuru** au mai urcat duminică dimineața în bob **Dragoș Panaitescu, Raimond Tancov** și **Dumitru Focșeneanu**, ca frînar.

Toate echipajele europene se vor reuni zilele acestea la Zürich de unde vor pleca împreună în S.U.A., unde la 4 februarie vor începe antrenamentele pentru campionatul mondial de bob două persoane de la Lake Placid.

ȘAHIȘTI ROMÂNI ÎN TURNEE

● Elisabeta Polihroniade conduce la Wijk-an-Zee

La Wijk an Zee și Beverwijk, turneele „Festivalului șahist" olandez sînt în plină desfășurare, iar reprezentanții României continuă să dețină locuri fruntașe. În concursul feminin, maestra română **Elisabeta Polihroniade a trecut pe primul loc al clasamentului,** în urma victoriei obținute (cu piesele negre) în fața jucătoarei bulgare Borisova. Astfel, după 10 runde, **Elisabeta Polihroniade** totalizează 7 puncte, avînd și o partidă întreruptă. Pe locul doi se află **Katia Jovanovici** (Iugoslavia) cu 6½ (1) p.

În turneul maeștrilor, românul **Theodor Ghițescu** se menține **la conducerea clasamentului** cu 7½, puncte, secundat de maghiarul F. Portisch — 6½ p. În runda a 10-a, Ghițescu a remizat cu Adorjan.

★

Turneul marilor maeștri are din nou trei lideri: **Tal** (U.R.S.S.), **Hort** (Cehoslovacia), Balașov (U.R.S.S.), cu cîte 6½ puncte fiecare.

Turneul internațional de șah pentru juniori desfășurat la Varșovia s-a încheiat cu victoria polonezului **Jacek Belczik,** care a totalizat 6½ puncte din 9 posibile. Pe locurile următoare s-au clasat **Kisnev** (U.R.S.S.) — 6 p și **Ion Bîrăescu** (România) 5½ p. În ultima rundă, Belczik a cîștigat la compatriotul său Ksenski, Kisney a remizat cu Juberz, iar Bîrăescu a pierdut la Etzel.

TELEX

Echipa masculină de handbal a U.R.S.S. a susținut cea de-a treia întîlnire în cadrul turneului pe care-l întreprinde în Suedia. Handbaliștii sovietici au jucat la Eskilstuna cu selecționata Suediei, în fața căreia au pierdut la limită cu scorul de 14—15 (7—10). Cel mai bun jucător de pe teren, în acest meci, a fost suedezul Lennart Eriksson, care a înscris 6 goluri. Din formația sovietică s-a evidențiat Vladimir Maksimov, autorul a 4 goluri.

Proba feminină de floretă, din cadrul concursului internațional de scrimă desfășurat la Varșovia, a fost cîștigată de sportiva suedeză Kristina Palm, cu 4 v. în turneul final. Pe locurile următoare s-au clasat Kostiakova (U.R.S.S.) și Skladanowska (Polonia) ambele cu cîte 3 v. În proba de sabie, victoria a revenit scrimerului polonez Pawlowski, învingător în meciul de baraj susținut cu maghiarul Gerevich.

La Düsseldorf s-a disputat partida retur dintre echipele Eg Düsseldorf și Olimpia Ljubljana, contînd pentru sferturile de finală ale Cupei campionilor europeni la hochei pe gheață. Hocheiștii vest-germani au terminat învingători cu scorul de 5—3 (2—1, 1—1, 2—1) și s-au calificat pentru semifinalele competiției.

Numeroși spectatori au urmărit la Helsinki meciul internațional de box dintre selecționatele de amatori ale Finlandei și Irlandei. Gazdele au obținut o categorică victorie cu scorul de 8—2.

Peste 3 000 de spectatori au urmărit la Stockholm meciul internațional amical de baschet, în care echipa masculină a Suediei a primit replica selecționatei Angliei. Baschetbaliștii suedezi au terminat învingători cu scorul de 86—66 (36—30).

Continuîndu-și turneul în Europa, selecționata de rugby a Noii Zeelande a întîlnit la Cardiff echipa Țării Galilor. Gazdele au jucat excelent, obținînd victoria cu scorul de 23—11 (17—0).

Campionul european de box la categoria mijlocie, danezul Tom Bogs, a susținut la Oslo un meci amical de 10 reprize în compania italianului Mario Lamagna. Întîlnirea s-a încheiat cu victoria la puncte a lui Tom Bogs.

Cea de-a 13-a ediție a crosului internațional de la San Sebastian a fost cîștigată de atletul spaniol Mariano Haro, care a parcurs 10,200 km în 30:40,2.

N. MUSTAȚĂ PE LOCUL IV ÎN „CUPA IVAILO" LA CROS

SOFIA 28 **(prin telefon de la corespondentul nostru).** În localitatea Veliko Tîrnovo a avut loc duminică cea de a VI-a ediție a tradiționalului cros dotat cu „Cupa Ivailo", la care au luat parte sportivi din Bulgaria și România. Traseul, destul de dificil și înzăpezit a pus la grea încercare pe concurenți pe parcursul celor 8 km. În primele 6 ture a condus Mihail Jelev; apoi, în frunte a trecut N. Mustață. Românul a rămas la conducere pînă în final, cînd a fost depășit de trei atleți bulgari. Iată clasamentul final:

1. D. Dinev (Bulgaria) 26:33,8, 2. P. Iordanov (Bulgaria) 26:41,8, 3. M. Jelev (Bulgaria) 26:42,6, 4. N. Mustață 26:43,6, 5. S. Kotev (Bulgaria) 26:48,2, 6. I. Cioca 26:51,4, 7. S. Marcu 26:59,8, 8. M. Păduraru 27:08,8, ... 14. M. Hatoș 27:59,0.

TOMA HRISTOV

CLASAMENTUL MONDIAL AL „GREILOR"

1. Foreman; 2. Clay; 3. Frazier

NEW YORK, 28 (Agerpres). — Asociația internațională de box (WBA) l-a desemnat pe campionul lumii la categoria grea George Foreman (S.U.A.) cel mai bun pugilist din lume al lunii ianuarie. WBA a alcătuit, de asemenea, clasamentul celor mai buni 10 grei mondiali, care se prezintă astfel: 1. **George Foreman,** campion mondial; 2. **Cassius Clay**; 3. **Joe Frazier**; 4. **Jimmy Ellis** etc.

În cadrul competiției atletice pe teren acoperit, desfășurată la sfîrșitul săptămînii sub cupola sălii Madison Square Garden din New York în rîndul învingătorilor s-a numărat și alergătorul polonez Andrei Kupczyk, *care a cîștigat cursa de 1000 yarzi în timpul de 2:09,4. Iată-l trecînd victorios linia de sosire.* Telefoto: A.P.-AGERPRES

AGENDA SĂPTĂMÎNII

29. **FOTBAL Australia — Coreea de Sud** (meci amical), la Sydney
30.I—4.II **Turnee internaționale „indoor"** la Milano, Richmond și Des Moines (S.U.A.).
31. **RUGBY Franța — Noua Zeelandă** (amical), la Tarbes.
1—2.II **SCHI Două probe de coborîre** (femei), pentru **Cupa Europei,** la Haus — Ennstal (Austria); coborîre și slalom (femei), în cadrul **Cupei mondiale,** la Schruns — Montafon (Austria).
3—4. **SCHI Probe de fond — combinată nordică** — la Oberhof (R.D. Germană); coborîre și slalom (bărbați), în **Cupa mondială,** la St. Anton — Arlberg (Austria); două coborîri (bărbați), pentru **Cupa Europei,** la Les Menuires (Franța).
SCRIMĂ „Trofeul Martini" (floretă), la Paris și **„Cupa Mollé"** (spadă), la Genova (Italia).
PATINAJ Campionatele mondiale de patinaj viteză (sprint — bărbați și femei), la Oslo.
3. **BOX Grecia — Franța** (selecționate amatoare), la Atena.
RUGBY Franța — Noua Zeelandă (amical), la Lyon și **Scoția — Țara Galilor** (în cadrul „Turneului celor 5 națiuni"), la Edinburgh.
CICLISM Campionatele europene de curse cu antrenament mecanic pe velodrom, la Anvers (Belgia).
4. **AUTO „Cele 24 de ore de la Daytona"** (S.U.A.).

NĂSTASE — CONNORS, FINALA TURNEULUI DE TENIS DE LA OMAHA

Se apropie de sfîrșit întrecerile celui de al doilea turneu internațional de tenis, din cadrul circuitului „indoor" american, care se dispută la Omaha (statul Nebraska).

Primul tenisman al României, maestrul emerit al sportului Ilie Năstase, are pînă acum o serie neîntreruptă de victorii. El l-a învins pe sud-africanul Pat Cramer cu 6—4, 6—4 revanșîndu-se astfel, după înfrîngerea suferită în toamna trecută în turneul de la Edinburgh.

În semifinale, Ilie Năstase l-a întîlnit pe spaniolul Juan Gisbert, de care a dispus tot în două seturi: 6—4, 7—5. În cealaltă semifinală, americanul Jimmy Connors, în formă deosebită, a înfrînt cu 6—1, 6—4 rezistența vest-germanului Jurgen Fassbender. Acesta se remarcase în turul precedent, eliminînd pe Sandy Mayer (S.U.A.), cîștigătorul primului turneu din circuit, cel disputat la Birmingham.

Finala Năstase — Connors este așteptată cu interes deosebit. Cei doi jucători nu s-au mai întîlnit din decembrie, de la „Turneul campionilor", cînd tenismanul român a înregistrat o victorie categorică (6—2, 6—3, 6—2).

În proba de dublu, cuplul român Ion Țiriac — Traian Marcu a fost întrecut de perechea americană Brown — Estep cu 6—1, 6—4.

● La „Albert Hall" din Londra a luat sfîrșit turneul de tenis pentru Cupa Rothmans. În finală: Fairlie — Cox 2—6, 6—2, 6—2, 7—6.

GORAN CLAESSON (Suedia) — NOUL CAMPION EUROPEAN LA PATINAJ VITEZĂ

La Grenoble au continuat duminică întrecerile campionatelor europene de patinaj viteză masculin. La 1500 m, pe primul loc s-a clasat suedezul **Goran Claesson** cu timpul de 2:04,38. El a fost urmat în clasament de: 2. Van Helten (Olanda) 2:05,04, 3. Piet Kleine (Olanda) 2:05,14 și 4. Vl. Ivanov (URSS) 2:06,84.

Întrucît au existat o serie de contestații, pînă la încheierea ediției nu ne-a parvenit clasamentul final al ultimei probe (10.000 m). Obținînd în această cursă timpul de 15:33,72, suedezul Claesson a totalizat 178,232 p, cu care și-a asigurat în mod practic titlul de campion european.

ROLAND COLLOMBIN SE DETAȘEAZĂ ÎN „CUPA MONDIALĂ" LA SCHI

Pe pîrtiile de la Kitzbuehel s-au desfășurat două probe masculine din cadrul „Trofeului Hahnekamm-Kandahar", contînd pentru „Cupa mondială". Confirmînd forma excelentă în care se află, schiorul elvețian *Roland Collombin* a cîștigat cursa de coborîre cu timpul de 2:13,32. O comportare excelentă a avut și compatriotul său *Bernhard Russi*, clasat pe locul secund la o diferență de numai 17 sutimi de secundă (2:13,49). Pe locul III s-a situat, în mod surprinzător, schiorul american *Bob Cochran*, cronometrat în 2:14,38. În urma acestui succes, Collombin și-a consolidat poziția de lider al „Cupei mondiale".

Duminică a avut loc proba de slalom special desfășurată în două manșe. Francezul *Jean Noel Auger* (23 de ani) și-a asigurat încă după prima coborîre un avantaj substanțial în fața adversarilor săi, ocupînd în final primul loc. Auger a totalizat 106,22 sec (50,83 și 55,39), fiind urmat de: 2. *Gustavo Thoeni* (Italia) 107,07 sec. 3. *Andrzej Bachleda* (Polonia) 107,56 sec, 4. *Pierro Gros* (Italia) 108,07 sec și 5. *Walter Tresch* (Elveția) 108,42 sec..

În clasamentul individual al competiției, conduce *Roland Collombin* (Elveția) cu 131 p, urmat de *David Zwilling* (Austria) și *Gustavo Thoeni* (Italia), ambii cu cîte 104 p. și *Bernhard Russi* (Elveția) 81 p. Pe echipe: 1. *Austria* 903 p, 2. *Elveția* 393 p, 3. *Franța* 321 p, 4. *Italia* 324 p.

BOXERII SOVIETICI ÎNVINGĂTORI ÎN MECIUL CU ECHIPA S. U. A.

NEW YORK, 28 (Agerpres). — Pe ringul arenei din Las Vegas s-a disputat cel de al 5-lea meci amical dintre selecționatele de box amator ale U.R.S.S. și S.U.A. La fel ca în precedentele patru întîlniri, victoria a revenit pugiliștilor sovietici, de data aceasta cu un scor mai strîns 12—10. Din echipa sovietică au obținut victorii clare cei doi campioni olimpici: Boris Kuznețov și Viaceslav Lemeșev, iar din formația gazdelor s-au evidențiat tînărul pugilist negru Derrick Holmes (cat. muscă) și „greul" Nick Wells.

CAMPIONATELE INTERNAȚIONALE DE JUDO ALE ROMÂNIEI

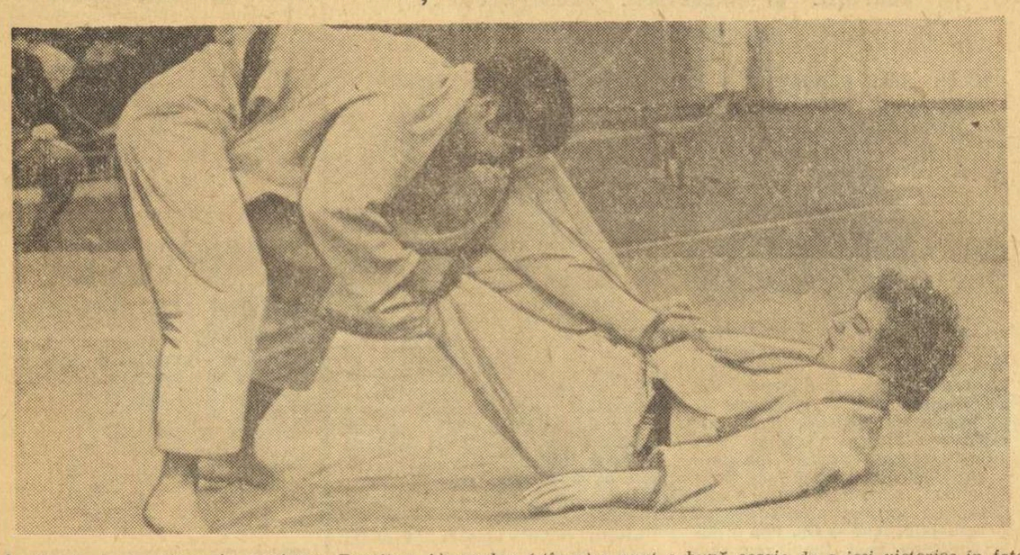

În finala de la categoria semigrea, Dumitru Alexandru *(stînga) a avut o bună ocazie de a ieși victorios în fața campionului european* Wolfgang Zernikow *(R.D. Germană)* Foto: R. PAUL

(Urmare din pag. 1)

sa. Cu toate acestea, Notopol a abordat decis lupta, atacînd în permanență și punîndu-și adesea adversarul în dificultate. La capătul acestei partide semifinale, victoria prin superioritate tehnică a fost atribuită unanim lui Notopol. În cea de a doua semifinală, **Cornel Roman** a dispus, tot prin superioritate tehnică, de Nikolai Gusev (URSS). Deci, o finală românească: Mircea Notopol — Cornel Roman. Luînd un avantaj de 5 puncte, în urma unei reușite tai-otoshi (răsturnare), după care a finalizat o aruncare peste umăr (seoi-nage), Notopol a fost declarat învingător prin superioritate tehnică, cucerind astfel primul loc.

În întrecerile semifinale și în finala de la cat. 80 kg și-au disputat întîietatea concurenții oaspeți. Campionul european al acestei categorii, la ediția din 1970, sovieticul **Alexei Volosov**, s-a impus în fața celorlalți adversari, depășindu-l în semifinale pe colegul său Nikolai Gherasimov — campion continental la ediția din 1971 — iar în ultimul meci pe sportivul bulgar Ilian Iliev, cel care furnizase o mare surpriză sîmbătă seara, cînd l-a învins pe Gherasimov.

Cu deosebit interes au fost așteptate confruntările de la semigrea — 93 kg. Într-una dintre semifinale se aflau doi sportivi români — **Dumitru Alexandru** și **Tibor Solomon.** Partida lor s-a încheiat cu victoria lui Alexandru. În meciul final el l-a întîlnit, însă, pe campionul european al categoriei, Wolfgang Zernikov (R.D. Germană), de care a fost depășit, după o încleștare de mare luptă.

Cum era și de așteptat, la ultima categorie — grea — tinerii noștri **Constantin Georgescu** și **Dumitru Nichifor** n-au reușit să treacă de partidele semifinale, cînd au pierdut în fața unor adversari evident superiori: Mihail Grif (URSS), medaliat cu argint la ultimele două ediții ale campionatelor europene, și, respectiv, Hans Schultz (R. D. Germană). Aceștia din urmă și-au disputat, de altfel, și locurile I—II. În finală a cîștigat — surprinzător, dar pe deplin meritat — Hans Schultz.

Înainte de clasamentele finale, menționăm că atît simbătă cît și duminică a fost asigurată o bună organizare, iar arbitrajele n-au dat prilej la contestații. S-au remarcat arbitrii **Eberhard Barth** (R.D. Germană), **Lubcio Lukanov** (Bulgaria), **Laurențiu Vasilescu, Viorel Tosun, Florentin Donciu, Lucian Grigoropol** și **Dumitru Dautner** (România)

CLASAMENTUL FINAL AL LAUREAȚILOR

Cat. 63 kg: 1. INGOLF LAHR (R.D. Germană), 2. Alexandru Filip (România), 3. Dorel Vitan (România) și **Ivan Tanev** (Bulgaria);

Cat. 70 kg: 1. MIRCEA NOTOPOL (România), 2. Cornel Roman (România), 3. Mihail Muhametșin (URSS) și **Nikolai Gusev** (URSS);

Cat. 80 kg: 1. ALEXEI VOLOSOV (URSS), 2. Ilian Iliev (Bulgaria), **3. Nikolaj Gherasimov** (URSS) și **Joachim Hoppe** (R.D. Germană);

Cat. 93 kg: 1. WOLFGANG ZERNIKOW (R.D. Germană), 2. Dumitru Alexandru (România), 3. Tibor Solomon (România) și **Alexandr Stățenko** (U.R.S.S.).

Cat. +93kg: 1. HANS SCHULTZ (R. D. Germană), 2. Mihail Grif (U.R.S.S.), **3. Constantin Georgescu (România)** și **Dumitru Nichifor (România).**

FOTBAL meridiane

● CAMPIONATE ● CAMPIONATE ● CAMPIONATE

ITALIA: Lazio ține în șah pe Internazionale

BOLOGNA, 28 (prin telex).

Așa cum se obișnuiește în fotbalul italian, duminică, campionatul a continuat cu prima etapă a returului, fără ca echipele să beneficieze nici măcar de o săptămînă de pauză. Iată rezultatele înregistrate în această etapă și marcatorii: *Atalanta — Cagliari 0—0, Fiorentina — Sampdoria 2—0* (Clerici 2 — dintre care unul din penalty), *Internazionale — Lazio 1—1* (Boninsegna, respectiv Chinaglia, din 11 m), *Juventus — Bologna 2—0* (Anastasi 2), *Lanerossi — Torino 1—0* (Galuppi), *Palermo — Milan 0—1* (Rivera, din 11 m), *Roma — Verona 0—1* (Mascetti, din 11 m), *Temana — Napoli 0—0.*

A fost o zi a golurilor marcate din penalty și, de asemenea, o etapă în care spectatorii nu au putut vedea decît foarte puține faze de poartă. Astfel au obținut victoria Milan la Palermo (printr-un penalty executat cu măiestrie de Rivera) și Verona, pe teren neutru, la Arezzo (terenul echipei Roma este suspendat), grație unui șut de la 11 m al „specialistului" Mascetti. Lazio s-a impus deschizînd scorul tot printr-un penalty, iar faptul că în afara punctelor marcate din 11 m s-au mai înscris doar 5 goluri trebuie fără îndoială să dea de gîndit. Nici un rezultat nu surprinde mai mult decît succesul lui Lanerossi (ultima clasată) asupra lui Torino. Un succes care, totuși, gîndindu-ne la forma extrem de slabă care o traversează a doua echipă din Torino, poate fi explicat întrucîtva.

Mai trebuie relevat „semisuccesul" lui Lazio în fața echipei Internazionale, pe terenul acesteia Nu putem vorbi aici de vreo surpriză. Echipa romană, este, fără îndoială, „frumoasa revelație" a campionatului actual, o adevărată satisfacție pentru spectatorii care iubesc echipele „mici", cele care nu plătesc sume exorbitante pentru obținerea unor jucători valoroși

1. Milan	16	10	4	2	34—16	24
2. Juventus	16	9	6	1	23— 9	24
3. Internazionale	15	9	4	2	20— 7	22
4. Lazio	16	7	8	1	20—10	22
5. Fiorentina	16	8	3	5	21—16	19
6. Roma	16	5	5	6	18—16	15

În clasamentul golgeterilor conduce *Rivera* (Milan) — 9 goluri, urmat de *Pulici* (Torino), *Chinaglia* (Lazio), *Clerici* (Fiorentina) — 8 și *Chiarugi* (Milan) — 7.

CESARE TRENTINI

R.F.G.: Liderul învins!

În campionatul vest-german s-a jucat etapa a 19-a. *Werder Bremen* a învins cu scorul de *1—0 (1—0)* pe *Bayern München!* Alte rezultate: *VfB Stuttgart — MSV Duisburg 3—4; Eintracht Braunschweig — Kickers Offenbach 2—2; Schalke 04 — F.C. Kaiserslautern 2—2; Rotweiss Oberhausen — F. C. Köln 2—2; Borussia Mönchengladbach — S. V. Hamburg 6—1.* Celelalte partide au fost amînate din cauza timpului nefavorabil

1. Bayern München	19	14	1	4	50—18	29
2. Fortuna Düsseldorf	18	11	5	2	43—26	27
3. 1 F.C. Köln	19	9	6	4	40—27	24
4. M.S.V. Duisburg	19	8	7	4	32—22	23
5. Wuppertaler S.V.	18	8	6	4	31—17	22
6. V.f.B. Stuttgart	19	10	1	8	40—35	21

ANGLIA: Leeds United se apropie amenințător

Campionatul englez a programat etapa a 28-a. Echipa *Leeds United*, care în sferturile de finală ale „Cupei cupelor" va întîlni pe Rapid București, a învins cu scorul de *1—0*, pe teren propriu, pe *Stoke City*. Celelalte rezultate: *Arsenal — Newcastle 2—2; Coventry — Manchester United 1—1; Crystal Palace — Tottenham 0—0; Derby — West Bromwich 2—0; Everton — Leicester 0—1; Ipswich — Southampton 2—2; Manchester City — Birmingham 1—0; Sheffield United — Norwich 2—0; West Ham United — Chelsea 3—1; Wolverhampton — Liverpool 2—1.* În cursul săptămînii, s-a jucat și o restanță: *Manchester United — Everton 0—0.*

1. Liverpool	28	17	7	4	52—29	41
2. Arsenal	29	16	8	5	40—27	40
3. Leeds United	27	16	7	4	50—27	39
4. Ipswich Town	28	13	10	5	39—28	36
5. Derby County	28	13	6	9	36—38	32
6. Newcastle	28	12	7	9	46—37	31

CEI MAI BUNI JUCĂTORI SOVIETICI AI SEZONULUI TRECUT

Federația unională de fotbal a stabilit, în cadrul unei anchete organizate în rîndul specialiștilor, pe cei mai buni jucători — pe posturi — ai anului 1972. PORTARI: **Rudakov** (Dinamo Kiev), **Pilgui** (Dinamo Moscova), **Banikov** (Torpedo); FUNDAȘI: **Dzoduașvili** (Dinamo Tbilisi); **Hurțilava** (Dinamo Tbilisi), **Jurvalev** (Zaria), **Dotenko** (Dinamo Kiev), **Zviaghințev** (T.S.K.A. Moscova), **Serostanov** (SKA Rostov pe Don), **Kaplicinii** (ȚSKA Moscova), **Olșanski** (Spartak), **Fomenko** (Dinamo Kiev), **Lovcev** (Spartak), **Istomin** (TSKA Moscova), **Zagumenih** (Zenit); MIJLOCAȘI: **Muntian** (Dinamo Kiev), **Kuznețov** (Zaria), **Maciaidze** (Dinamo Tbilisi), **Fedotov** (TSKA Moscova), **Semenov** (Zaria), **Veremeev** (Dinamo Kiev), **Kolotov** (Dinamo Kiev), **Papaev** (Spartak), **Vasenin** (Zaria); ATACANȚI: **Gutaev** (Dinamo Tbilisi), **Smirnov** (Torpedo), **Cesnokov** (Lokomotiv), **Puzaci** (Dinamo Kiev), **Nodia** (Dinamo Tbilisi), **Zincenko** (Zenit), **Blohin** (Dinamo Kiev), **Onișcenko** (Zaria) și **Hromcenkov** (Zenit).

ECHIPA ANULUI 1972 — VERSIUNE BRAZILIANĂ...

Ziariștii brazilieni au stabilit nu de mult formația ideală a anului 1972. Din Europa nu au cinstea să facă parte din această selecționată decît patru jucători: **Beckenbauer, Moore, Netzer** și **Facchetti!** Interesant este faptul că, pentru postul de fundaș stînga al formației, toți cei 128 de ziariști chestionați au avut o singură opțiune — italianul Facchetti, care însă, remarcăm noi, este o alegere destul de surprinzătoare, în special datorită faptului că fundașul lui Inter a fost exclus de selecționerul Vallcareggi din echipa națională a țării!

Dar iată, în formula 1—4—3—3, echipa stabilită de ziariștii brazilieni: **Mazurkiewicz** (Uruguay) — **Figueroa** (Chile), **Moore** (Anglia), **Ancheta** (Uruguay), **Facchetti** (Italia) — **Gerson** (Brazilia), **Beckenbauer, Netzer** (ambii R.F. a Germaniei) — **Jairzinho, Tostao, Rivellino** (toți Brazilia).

Deși a jucat pe teren propriu, echipa londoneză Arsenal (reprezentată aici de înaintașul John Radford, în duel cu apărarea oaspeților) nu a putut obține victoria nici de această dată: 2—2 cu Newcastle United.

Telefoto: A.P. — AGERPRES

Redacția și administrația: București, str. Vasile Conta nr. 16; telefoane: centrala 11.10.05, secția corespondenți 11.51.09, interurban 72 și 286; telex, sportrom buc. 180. Tiparul I. P. „Informația", București 40 368

Biblioteca județeană
Tîrgu-Mureș

PROLETARI DIN TOATE ȚĂRILE, UNIȚI-VĂ!

Sportul

ZIAR AL CONSILIULUI NATIONAL PENTRU EDUCAȚIE FIZICĂ ȘI SPORT

ANUL XXIX — Nr. 7309 | 4 PAGINI 30 BANI | Marți 30 ianuarie 1973

AU FOST STABILIȚI ARBITRII MECIURILOR LEEDS — RAPID

U.E.F.A., prin comisia sa specială instituită, a stabilit arbitrii tuturor meciurilor din cupele „continentale". Pentru meciurile Leeds — Rapid din „Cupa cupelor" au fost delegați următorii „cavaleri ai fluierului": la Leeds (7 martie) — Bohumil Smejkal (Cehoslovacia) și la București (14 martie) — Ove Dahlberg (Suedia).

Este aceasta o posibilă variantă pentru atacul echipei naționale? (De la stînga la dreapta: Troi, Dobrin, Dumitrache și Marcu) Foto: Ion MIHAICĂ

LOTUL NAȚIONAL DE FOTBAL SE AFLĂ DE IERI LA SNAGOV

● Primul antrenament și o repriză cu 11 goluri pe zăpadă ● V. Stănescu este mulțumit de gradul de pregătire cu care s-au prezentat jucătorii la lot

Ieri, componenții lotului reprezentativ s-au reunit la București. Această a doua convocare din acest an urmărește un stagiu de pregătire timp de o săptămînă în vederea apropiatului turneu în Franța și Spania.

La apelul noului cuplu de antrenori Valentin Stănescu — Robert Cosmoc au răspuns „prezent" cei 18 chemați din totalul de 25 care alcătuiesc lotul lărgit comunicat în primele zile ale anului. Ei sînt următorii: **Răducanu, Adamache, Sătmăreanu, Boc, Dinu, Sameș, Deleanu, N. Ionescu, Dumitru, Beldeanu, Bölöni, Lucescu, Troi, Dobrin, Dumitrache, Dembrovschi, Iordănescu** și **Marcu.**

Imediat după sosirea în Capitală, conform programului alcătuit de antrenori, cei 18 jucători s-au deplasat cu autocarul la complexul sportiv Snagov, locul de pregătire devenit atît de familiar jucătorilor. Aici, după cîteva ceasuri de odihnă, în ciuda condițiilor vitrege de lucru (zăpadă și vînt), antrenorii au decis ca după-amiază să aibă loc primul antrenament. Înainte însă, în cadrul unei ședințe tehnice, antrenorul Valentin Stănescu a făcut cîteva comunicări jucătorilor și a anunțat programul zilelor următoare. După aceea jucătorii au ieșit pe terenul acoperit de zăpadă și timp de 90 de minute au făcut un antrenament complex. La început — o încălzire de 35 de minute, după care a urmat o primă luare de... contact cu balonul. La cele două porți, Răducanu și Adamache au făcut risipă de energie blocînd șuturile expediate de ceilalți echipieri.

Cele 15 minute de tras la poartă

Gheorghe NERTEA

(Continuare în pag. a 3-a)

O IMPRESIONANTĂ SĂRBĂTOARE A SPORTURILOR DE IARNĂ LA CÎMPULUNG MOLDOVENESC

Știam că la Cîmpulung sportul are numeroși prieteni. Dar, nu ne închipuiam că tocmai aici, în acest colț îndepărtat al țării ne va fi dat să asistăm la cea mai mare și mai frumoasă serbare a sporturilor de iarnă. Imaginați-vă 5000 de tineri reuniți din 8 orașe (Suceava, Fălticeni, Gura Humorului, Rădăuți, Siret, Solca, Vatra Dornei și Cîmpulung) și 9 sate și comune (Cîrlibaba, Ciocănești, Iacobeni, Dorna-Cîndreni, Vama, Fundul Moldovei, Sadova și Botuș), cu patine, schiuri, săniuțe sau în echipament de hochei, cu toții disputîndu-și întîietatea cu o iscusință și o dîrzenie de parcă ar fi fost vorba de cine știe ce mare concurs. Întreceri entuziaste, atmosferă de sărbătoare...

Prologul Festivalului sporturilor de iarnă de duminică l-a constituit o serbare școlară, de asemenea unică în felul ei. Sîmbătă seară, elevii Școlii generale nr. 4 din localitate au prezentat pe patinoarul propriu (orașul are 7 patinoare naturale și o pistă de viteză de 400 m), un „Festival pe luciul gheții". Trei sute dintre cei 640 de elevi ai școlii (!), demonstrînd o forță ce se cere neîntîrziat organizată și canalizată spre sportul de performanță, au prezentat în fața unui public numeros, cum nu am întîlnit aproape niciodată la un concurs sau o demonstrație de patinaj în București, Brașov, Cluj etc., un program artistic de înaltă ținută. Este adevărat că nu am asistat la evoluții la nivelul acelora oferite de membrii secțiilor de performanță din țară, însă am văzut tineri talentați, care, dirijați de o mînă competentă, pot ajunge în scurt timp la un nivel tehnic superior. Au demonstrat acest lucru **Elena Ionescu, Brînduș Oanea** dintr-a opta, **Elena Botnărescu** din clasa a V-a, dublurile **Adriana Ciumătu—Luminița Zamfirescu, Geta Zambera — Ioan Voicu** și încă mulți alții. S-au prezentat transpunerile scenice „Scufița Roșie", „Albă ca zăpada și cei 7 pitici" și am asistat la demonstrații de hochei între echipe mixte (fete și băieți), deosebit de reușite. Întregul program a durat aproape patru ore. Era noapte, era ger tăios și totuși, nici un spectator nu s-a dezlipit de mantinele, urmărind pe scena patinoarului feeric luminat serbarea pe gheață a elevilor.

Și a venit duminica. Întregul oraș, purtînd amprenta marilor sărbători, cu clădirile frumos pavoazate, cu șiraguri, de steguțe întinse de pe o parte pe cealaltă a străzilor, cu afișe anunțînd marele festival, și-a întîmpinat oaspeții despre care am amintit. Coloana sportivilor, plecată din centrul orașului, s-a întins în drum spre Stadionul tineretului pe aproape 2 kilometri. Sute și sute de fețe luminoase, băieți și fete, care purtînd pe umeri patine, care trăgînd după ei săniuțe, care ducîndu-și schiurile, pădure de schiuri, mîndri că sînt cei mai buni sportivi din satul, comuna sau orașul lor.

Cînd au început concursurile, nu știai unde să privești mai întîi. La schiorii fondiști care treceau ca nă-

Gh. ȘTEFANESCU

(Continuare în pag. a 2-a)

Imagine de la Vasa (Suedia) unde se dispută cunoscuta întrecere de alergare pe schiuri cu participarea a zece mii de sportivi? Nu! Fotoreporterul Dragoș NEAGU a surprins duminică acest instantaneu la Cîmpulung Moldovenesc unde a avut loc a doua ediție a Festivalului sporturilor de iarnă

AU LUAT SFÎRȘIT ÎNTRECERILE DE SCHI-FOND DE LA PAMPOROVO (Bulgaria)

Duminică au luat sfîrșit, la Pamporovo (Bulgaria), întrecerile unui mare concurs internațional de schi fond la care au fost prezenți și sportivi români. Cursa de 5 km, la care au participat 32 de schioare, a revenit alergătoarei sovietice **Liubov Nekzaeva** cu timpul de 18:06.5. Reprezentanta noastră, **Elena Bășa**, a avut o comportare remarcabilă clasîndu-se pe locul 4 cu 19:07.1, devansînd în clasament o serie de sportive consacrate în arena internațională. Ștafetele de 4x10 km (m) și 3x5 km (f) au revenit reprezentativei U.R.S.S. la băieți cu 2 h 28:04,5, iar în disputa fetelor, pe locul 1 s-a clasat combinata U.R.S.S. — Bulgaria cu 55:33,3.

Elena Bășa (Dinamo Brașov)

La Sibiu, în fața unui numeros public

AU EVOLUAT CEI MAI BUNI PATINATORI ARTISTICI

Sibiul, care în ultimii ani s-a afirmat puternic pe plan național la patinaj viteză, cîștigînd numeroase titluri de campioni republicani la juniori, tinde să devină un important centru și la... artistic. Pe patinoarul artificial din localitate funcționează un nucleu de patinaj artistic, un curs frecventat de numeroși tineri.

În aceste condiții era și firesc ca demonstrația de patinaj artistic, care a avut loc duminică pe patinoarul din localitate și la care și-au etalat măiestria unii dintre cei mai buni sportivi, să aibă un succes deplin. Au evoluat, pe oglinda de gheață din Sibiu, componenții lotului național, printre care campioana absolută **Doina Mitricică, Beatrice Huștiu, Silvana Suciu, Gabriela Voica, Atanase Bulete** și **Ion Mircea.** Au mai fost prezenți și cîțiva patinatori artistici de la Dinamo Brașov, ca **Ana Nigrin, Mariana Chițu, Daniela Ularu, Klaus Schell** și **Bogdan Cruti.**

În deschiderea demonstrației, elevii centrului de patinaj din Sibiu au prezentat un program destul de reușit, evidențiindu-se **Tatiana Ignat, Ada Plattner** și **Marieta Floca.**

Ilie IONESCU, corep. jud.

Campioana absolută a țării pe 1973, Doina Mitricică a evoluat cu succes la demonstrația de patinaj artistic de la Sibiu

UN NOU PATINOAR NATURAL ÎN CAPITALĂ

Patinoarelor naturale și celor artificiale din Capitală li s-a adăugat, de cîteva zile, un altul: acela al Asociației sportive „Sănătatea", din strada Buzești nr. 16—18. Patinoarul (natural) este deschis pentru public, zilnic între orele 10—13 și 15—18, iar duminica între 9—17.

Știind că la București a venit iarna, baschetbaliștii de la Ignis au adoptat ținuta vestimentară potrivită, așa cum se vede în această fotografie făcută la sosirea pe aeroportul Otopeni.

Foto: Paul ROMOȘAN

DEȚINĂTOAREA C.C.E., IGNIS VARESE, A SOSIT IERI ÎN CAPITALĂ

„VA FI UN MECI DE BASCHET FOARTE SPECTACULOS"

ne-a declarat reputatul antrenor ALEKSANDR NIKOLICI

Plecați din Varese ieri la ora 7, baschetbaliștii clubului Ignis au aterizat pe aeroportul Otopeni la ora 15, după două escale făcute la Milano și la Viena. Din avionul DC 9 al societății austriece A.U.A., au coborît în frunte cu antrenorul lor, reputatul **Aleksandr Nikolici,** cei 12 jucători (**Fiaborea** — căpitanul echipei, **Morse, Raga, Rusconi, Bartolucci, Chiarini, Zanatta, Ossola, Meneghin, Polzot, Bisson, Lucarelli**) care vor susține mîine seară (sala Floreasca, ora 20) partida revanșă cu Dinamo, din cadrul sferturilor de finală ale C.C.E. Deținătorii trofeului degajau un optimism vizibil, firesc dacă ținem seama că „acasă" Ignis și-a asigurat o „zestre" de 24 de puncte (84—60).

Aleksandr Nikolici, ca un antrenor trecut prin multe confruntări dificile (să nu uităm că el a pregătit ani de-a rîndul reprezentativa Iugoslaviei, din anul 1963 medaliată la aproape toate edițiile Jocurilor Olimpice și ale campionatelor mondiale) este, însă, ceva mai reținut, așa cum a reieșit, de altfel, din declarația făcută în holul aeroportului:

„Ca orice meci de cupă, sînt convins că și cel cu Dinamo va fi dificil. Cînd afirm acest lucru, mă gîndesc la evidentul salt valoric făcut de baschetul din țara dumneavoastră, apreciat în Italia. Și trebuie să știți că am avut deseori contact cu teamurile românești, primul fiind cel din 1947, cînd am evoluat, ca jucător, în reprezentativa Iugoslaviei la Balcaniada disputată la București. Acum aveți baschetbaliști tineri, bine pregătiți tehnic și fizic și care respectă disciplina tactică. În întîlnirea de la Varese, mi-au plăcut în mod deosebit Novac, Diaconescu și Popa. Normal, cred în victoria echipei mele, care și duminică, în campionatul Italiei, a manifestat o formă bună și a dispus de Sacla Asti cu un scor elocvent: 105—53. Întrecerea a fost folosită și ca antrenament și, în acest scop, am rulat toți jucătorii de care dispun, mai puțin pe Raga, care este utilizat doar în partidele din cadrul C.C.E. Ca de obicei, cel mai eficace a fost Morse, autor a 30 de puncte, urmat de Meneghin cu 18 puncte și de Zanatta cu 16 puncte".

Aprecieri frumoase la adresa echipei Dinamo a avut și **Ottorino Flaborea,** căpitanul formației Ignis: **„Am jucat împotriva selecționatei României la campionatul european din Finlanda și am mai văzut-o cu prilejul unui turneu internațional desfășurat la Sofia. La Varese, Dinamo a evoluat foarte bine în prima repriză, dar în a doua a cedat, surprinzîndu-ne și pe noi. Sînt convins, însă, că la București baschetbaliștii români vor face totul pentru o victorie pe care, de altfel, o dorim și noi. Din această înfruntare, am certitudinea că va avea de cîștigat în primul rînd publicul, care va putea urmări un spectacol baschetbalistic de calitate".**

Transportați de un elegant autocar, jucătorii lui Ignis s-au deplasat la hotelul Lido, unde s-au odihnit în cursul după amiezii, iar seara au efectuat primul antrenament de acomodare în sala Floreasca. Aici, ei au găsit panourile încă vibrînd de aruncările la coș ale dinamoviștilor, care de-abia își încheiaseră lecția de pregătire. Pentru că, așa cum ne-a declarat maestrul sportului **Adolf Cernea,** ei sînt hotărîți să aibă o comportare cît mai bună, și pentru aceasta nu își permit o clipă de răgaz.

D. STĂNCULESCU

MAI MULTĂ PREOCUPARE PENTRU VALORIFICAREA SPAȚIILOR ACOPERITE, APTE DE A GĂZDUI ÎNTRECERI SPORTIVE!

RAID ANCHETĂ pe o temă actuală

● Casele de cultură, cluburile muncitorești și căminele culturale pot să intre în circuitul sportiv ● Interes major, în această direcție, în mai multe orașe din țară ● Săli care vegetează sau care așteaptă... nuntași!

Folosirea intensivă și rațională a bazelor sportive constituie o problemă de mare actualitate, mai ales în privința spațiilor acoperite, asaltate realmente în această perioadă a sezonului rece. Numărul foarte mare de echipe și sportivi care se pregătesc pentru viitorul sezon competițional face, însă, ca sălile existente să nu poată satisface toate solicitările. În această situație se impune valorificarea spațiilor încă insuficient folosite, aflate, de regulă, în perimetrul Caselor de cultură, Cluburilor sindicale și Căminelor culturale unde întrebuințarea lor se reduce doar la... serile de dans.

În ideea de a vedea dacă aceste săli sînt folosite și de sportivi, ziarul nostru a întreprins un raid-anchetă prin mai multe orașe din țară.

LAUDE PENTRU TREI ORAȘE TELEORMĂNENE

În județul Teleorman am vizitat trei orașe și în toate trei am găsit o intensă preocupare pentru folosirea tuturor spațiilor acoperite în care se poate face sport, lucru care atestă atît grija C.J.E.F.S. Teleorman pentru această problemă, cît și a forurilor diriguitoare ale activității sportive din orașele respective.

LA TURNU MĂGURELE, în sala de club a Casei sindicatelor, prezența echipei de judo A. S. Chimia a devenit obișnuită. Sub conducerea antrenoarei **Florica Rotaru,** tinerii judoka de aici se pregătesc aproape zilnic, grație înțelegerii cu care conducerea Casei sindicatelor privește activitatea acestei secții și, implicit, sprijinirea sportului local. E adevărat, sportivii știu și ei să prețuiască ospitalitatea gazdelor lor și, după fiecare antrenament, saltelele sînt strînse și stivuite frumos, sala fiind

Din rîndurile raidului nostru anchetă se desprinde clar ideea că în această perioadă a sezonului rece spațiile acoperite trebuie valorificate la maxim și, odată cu ele, sălile de dimensiuni mai mici, cluburile, sălile de ședință chiar, pot servi în condiții mulțumitoare interesele activității sportive, pot contribui substanțial la asigurarea unor condiții minime de pregătire a sportivilor sau diferitelor echipe.

Așa cum am constatat, în mai multe orașe din țară există preocupări sporite în această direcție. conducerile caselor de cultură, ale Căminelor culturale și ale cluburilor muncitorești dovedind o grijă deosebită față de activitatea sportivă. În același timp, însă, am găsit și localități unde — în afară de eterna scuză „n-avem sală" — nu am întîlnit nici un fel de preocupare pentru valorificarea spațiilor acoperite, ba mai mult, am avut și posibilitatea de a constata — cu o mare doză de uimire — că unele săli sînt folosite în cu totul alte scopuri decît acelea ale activităților cultural-sportive.

Raid-anchetă realizat de:
Paul SLĂVESCU, Mihai TRÂNCĂ, Horia ALEXANDRESCU, Paul IOVAN

(Continuare în pag. a 3-a)

A ÎNCEPUT ULTIMUL TURNEU DE SALĂ DIN CAMPIONATUL MASCULIN

HANDBALIȘTII DE LA UNIVERSITATEA BUCUREȘTI — LIDERI ÎN DIVIZIA A

Ieri, în meci derby: studenții au întrecut pe Steaua cu 19-11!

PLOIEȘTI, 29 (prin telefon, de la trimisul nostru). În sala Victoria din localitate a început ultimul turneu de sală din cadrul campionatului masculin de handbal, divizia A. Și de această dată încleștarea, dîrzenia, angajarea deplină și dorința aprigă de a obține victoria și-au pus amprenta asupra celor cinci partide, oferind spectatorilor prezenți în tribune jocuri interesante. Iată prezentarea pe scurt a acestor întîlniri.

UNIVERSITATEA BUCUREȘTI — STEAUA 19—11 (11—5). Așteptat cu mult interes, acest derby al campionatului s-a încheiat cu o surprinzătoare (ca proporție a scorului, mai ales) dar pe deplin meritată victorie a studenților. Și de această dată Universitatea București a făcut dovada ambiției și a extraordinarei puteri de luptă pe care știe să le pună în valoare în momentele dificile. Steaua, în schimb, a manifestat o neașteptată scădere a eficacității acțiunilor ofensive, ceea ce a contribuit în mod determinant nu atît la pierderea meciului, cît la rotunjirea marii diferențe consemnate de tabela de marcaj. Semnificativ în acest sens este că Steaua a avut o imensă pauză în fructificarea atacurilor: din min. 21 pînă în min. 44! Meciul a fost echilibrat doar pînă în min. 17 cînd studenții conduceau cu 5—4. În finalul primei reprize, cînd Universitatea se afla în inferioritate numerică (Cosma eliminat pe 5 minute) scorul a evoluat, cu încă două goluri, tot în favoarea sa, ajungînd la pauză de

Călin ANTONESCU

(Continuare în pag. a 2-a)

Alexandru Filip *(dreapta) a fost la un pas de o mare victorie în meciul final cu campionul european Ingolf Lahr (R. D. Germană)*
Foto : Paul ROMOȘAN

SCHI

„CUPA JUDEȚULUI PRAHOVA"
O COMPETIȚIE ALPINĂ REUȘITĂ

Sîmbătă și duminică, în jurul cabanei Vîrful cu Dor, au avut loc întrecerile de schi alpin dotate cu trofeul „Cupa Județului Prahova". În organizarea perfectă a CJEFS și a comisiei județene de schi, concursul a reunit la start cîțiva dintre cei mai buni schiori de pe Valea Prahovei.

Competiția, desfășurată pe vîrful Furnica din Bucegi, a fost deosebit de utilă pentru participanți, care au avut de făcut față dificultăților traseului marcat cu multă exigență de organizatori. De altfel, duritatea parcursului a făcut să se înregistreze numeroase abandonuri și doar cei mai buni dintre cei buni au terminat cursele. Zăpada puțină (previziunile meteorologilor sînt mai optimiste pentru perioada următoare) a făcut să se dispute doar probe de slalom special. Sîmbătă, sub un soare strălucitor și pe o zăpadă moale, au fost prezenți la start 14 schioare (senioare) și 45 de schiori (seniori).

Întrecerea fetelor a fost foarte echilibrată și după terminarea ambelor manșe oficialii au consemnat pe locul 1 două sportive, *Elena Neagoe* și *Georgeta Băncilă* nu au putut fi departajate pe parcursul traseului marcat cu 40 de porți, astfel că amîndouă și-au împărțit prima treaptă a podiumului de premiere. Băieții, mai îndrăzneți, au coborît într-un ritm înfrigurător, realizînd pentru cei prezenți la concurs un spectacol agreabil. De altfel, doi dintre favoriți, *Dorin Munteanu* și *Constantin Văideanu*, dorind să realizeze timpi superiori, au comis erori în atacarea porților și au fost descalificați.

IATĂ REZULTATELE TEHNICE. *Senioare:* 1—2. Elena Neagoe (Caraimanul Bușteni) și Georgeta Băncilă (Dinamo Bv.) 69,8 ; 3. Maria Cîmpeanu (IEFS) 70,6. *Seniori:* 1. Petre Soiu (Dinamo Bv.) 61,5 ; 2. Vasile Stanciu (Dinamo Bv.) 62,9 ; 3. Nicolae Crețoi (C.S.U. Bv.) 64,2.

Duminică s-a disputat o nouă cursă de slalom special, care s-a soldat cu rezultatele : *senioare* — 1. Daniela Munteanu (ASA Bv.) 64.6, 2. Elena Neagoe (Caraimanul Bușteni) 69,7 ; 3. Georgeta Băncilă (Dinamo Bv.) 72,5. Seniori — 1. Nicolae Ghimbășan (Steagul roșu Bv.) 56,7 ; 2—3. Marin Focșeneanu și Marian Burchi (ambii S.B.C. Sinaia) 57,1. Combinata pe cele două curse a revenit *Elenei Neagoe* și lui *Nicolae Crețoi*.

Gh. IRIMINOIU

Elena Neagoe *atacînd cu curaj și îndeminare primele locuri în probele alpine rezervate celor mai bune schioare din țară.*
Foto : T. MACARSCHI

prim plan

RADU VOINA (handbal)

S-a născut la 29 iulie 1950 în orașul Sighișoara ; are 1,85 m înălțime și 80 kilograme ; cel dintîi contact cu handbalul datează încă din primele clase de liceu, după care activează la formația Voința Sighișoara sub îndrumarea antrenorului Lucian Albu ; în 1969 este legitimat la clubul Universitatea din Capitală și debutează în prima divizie a țării ; în 1970 face parte din reprezentativa de tineret care cucerește „Cupa țărilor latine", pentru ca în 1971 să obțină medalia de bronz la C.M. universitar din Cehoslovacia ; inclus în prima garnitură a României, participă la J.O. de la München, obținînd medalia de bronz ; în urmă cu puțin timp, la C.M. universitar din Suedia, cucerește titlul mondial împreună cu echipa studențească a țării noastre ; este student la I.E.F.S. în ultimul an.

Radu Voina este un handbalist care nu poate fi asemănat nici cu Gruia — pentru că nu are talia și șutul acestuia — și nici cu Gațu — jucător de mare inspirație și fantezie. Radu Voina reprezintă tipul ideal de jucător ; este viguros, rapid și incisiv, calm, disciplinat și eficace, într-un cuvînt cumulează aproape toate calitățile cerute de handbalul modern.

Conducător de joc și inter penetrant, extremă periculoasă și, la nevoie, pivot, el a reușit — în numai cîțiva ani de la debut — să se impună atenției tuturor specialiștilor, care l-au cooptat, pe rînd, în toate loturile reprezentative.

Antrenorul emerit Eugen Trofin spune că un asemenea handbalist se naște o dată la 50 de ani, și nu exagerează cu nimic, pentru că un jucător în genul lui Radu Voina n-a mai existat de multă vreme nici în handbalul nostru, nici în cel mondial. A reușit să te impui în fața unor coloși de peste 1,90 m înălțime, cu șuturi necruțătoare și forță de halterofili, a ține piept (și nu oricum !) unor asemenea adversari, așa cum face tînărul jucător al Universității București, este o performanță, iar dacă, în aceste condiții, mai înscrii și goluri înseamnă că la talent se adaugă și o muncă asiduă.

Acesta este Radu Voina, handbalistul pe care-l denumeam, în urmă cu cîțva timp, „șeful noii promoții". De atunci, el a confirmat și, sîntem convinși, va confirma în continuare...

BOX

GALĂ DE VERIFICARE

Gala de verificare a boxerilor bucureșteni, disputată sîmbătă seara în sala Giulești, a strîns în jurul ringului peste 500 de spectatori. Deși pe program nu figurau nume sonore, disputele au fost frumoase, răsplătite cu multe aplauze. Dintre cei 24 de boxeri, care au urcat în ring, cei mai bine pregătiți s-au dovedit a fi *Florin Lepădatu* (antrenor C. Ciucă), *Alexandru Morgovan* (antrenor L. Romano și *Victor Stan* (antrenor T. Niculescu).

REZULTATE TEHNICE : E. Dumitru (Progresul), b.p. Gh. Croitoru (Rapid), M. Ciucă (Progresul) b.p. M. Netoiu (Rapid), C. Bărăscu (Semănătoarea) b.p. M. Sbină (Rapid), N. Marin (Semănătoarea) egal cu D. Guzu (Rapid), F. Lepădatu (Steaua) b.p. R. Netoiu (Rapid), C. Vlăsceanu (Metalul) b.ab. 1 I. Drăgan (Rapid), A. Morgovan (Rapid) b.ab. 3 N. Mincu (Progresul), I. Grigore (Rapid), b.k.o. 2 N. Șerban (Semănătoarea), M. Tănase (Semănătoarea) b.p. N. Ghinoiu (Rapid), C. Stoian (Semănătoarea) egal cu D. Birou (Gr. roșie), V. Stan (Rapid) b.p. I. Titianu (Metalul) și V. Tecuceanu (Rapid) b.p. Fl. Bobi (Olimpia).

Daniel DIACONESCU-coresp

JUDO

LA CAMPIONATELE INTERNAȚIONALE, SPORTIVII NOȘTRI ÎN EVIDENT PROGRES

În finalul campionatelor internaționale de judo — tineret — ale României opt dintre reprezentanții țării noastre au urcat pe treptele podiumului de premiere. Acest aspect este — fără îndoială — meritoriu și se cuvine a fi subliniat. Pe lîngă succesul în sine al tinerilor noștri judoka trebuie să menționăm faptul că la această ediție s-a putut constata un evident progres tehnic la tinerii noștri competitori. Și la alte ediții ale competiției asupra căreia revenim în aceste rînduri, îndeosebi la ultimele două, au fost obținute rezultate frumoase. De astă dată, însă, victoriile repurtate de sportivii noștri au fost realizate ca urmare a finalizării unor procedee tehnice mai dificile. La întrecerile campionatelor internaționale din alți ani victoriile obținute de sportivii români s-au datorat, îndeosebi, unor procedee tehnice simple, de minim risc, majoritatea fiind fixările (osae-comi).

La această ediție — spre satisfacția specialiștilor — majoritatea tinerilor noștri sportivi au repurtat victorii finalizînd unele procedee tehnice de mare risc. Mircea Notopol, de pildă, victorios la categoria 70 kg, și-a învins adversarii cu necruțătoarea uchi-mata (cosirea coapsei din interior). Din „arsenalul" său tehnic n-au lipsit nici alte procedee tehnice riscante, astfel că, în final, Notopol a fost declarat învingător prin superioritate tehnică (yusei-gachi). Și nu se poate spune că adversarii pe care i-a întîlnit au fost de valoare medie. Gerd Konietzka (R.D. Germană) și Mihail Muhametșin (U.R.S.S.), de care sportivul nostru a dispus prin yusei-gachi, au participat la campionate europene și chiar mondiale. Alexandru Filip (cat. 63 kg.), cu toate că a fost nevoit să se mulțumească cu locul secund are meritul de a-l fi învins detașat pe Viaceslav Moskaliov (U.R.S.S.) și de a nu fi pierdut înainte de limită meciul cu campionul european al categoriei, Ingolf Lahr (R. D. Germană). Cu acest valoros adversar Filip s-a întîlnit de două ori — în primul tur și în meciul final. Dacă, în primul meci, tînărul nostru concurent a fost surprins aproape de gongul final cu o ko-soto-gari (secerare mică din exterior), în cea de a doua confuntare cu Lahr, el a luptat cu mult curaj, punîndu-și adesea în pericol adversarul. Mai mult, în minutul 6 al acestei partide, Alexandru Filip a avut o bună ocazie de a finaliza ipponul dar a scăpat o prizăfavorabilă.

Un alt sportiv român, Dumitru Alexandru (cat. 93 kg.) a utilizat cu succes procedee tehnice de mare eficacitate. În partida cu bulgarul Toniu Atanasov el a reușit să termine învingător înainte de limită utilizînd o tehnică de shime-waza (strangulare), iar în meciul cu sovieticul Aleksandr Stățenko a obținut victoria tot prin ippon. Și în finala cu campionul european Wolfgang Zernikow (R. D. Germană), tînărul sportiv Dumitru Alexandru a luptat cu mult curaj, încercînd să finalizeze cîteva procedee tehnice riscante. Mai erau doar 34 de secunde cînd Alexandru s-a accidentat la mîna stîngă și astfel a pierdut.

Progresul tehnic al sportivilor noștri, evident la această ediție, ne îndreptățește să afirmăm că ne aflăm pe un drum bun. Antrenorii acestui lot, Gheorghe Donciu și Constantin Bogdan, au folosit cu chibzuință timpul ce l-au avut pentru pregătirea sportivilor în vederea acestei competiții. Și cu atît este mai îmbucurător faptul că reprezentanții țării noastre s-au prezentat meritoriu la aceste întreceri cu cît anul acesta cei mai buni dintre ei vor lua parte pentru prima dată la o întrecere de anvergură — campionatele europene. Pînă atunci însă, atît antrenorii cît și sportivii vizați să participe la „europene" mai au de muncit mult pentru a înlătura și unele carențe asupra cărora ne vom opri cu alt prilej.

Costin CHIRIAC

HANDBAL

DUPĂ TURUL DE SALĂ AL ECHIPELOR FEMININE DE DIVIZIA A

I.E.F.S. — O VERITABILĂ PERFORMERĂ !

Sîmbătă, la Iași, s-a încheiat cel de al doilea tur — de sală — al campionatului feminin de handbal, divizia A. „Turneul surprizelor" — așa cum, pe bună dreptate, a fost denumit — a detronat un lider (Universitatea Timișoara) ce părea, la un moment dat, fără contracandidat și a adus în fruntea ierarhiei reprezentativa Institutului de Educație Fizică și Sport.

Cele trei etape disputate în acest ultim turneu de sală s-au situat, din păcate, sub nivelul așteptărilor. Mai ales din punct de vedere tehnico-tactic — desigur, grefat pe o scădere a potențialului fizic — majoritatea formațiilor au arătat un accentuat declin. Puține au fost echipele (I.E.F.S., Rulmentul Brașov, Textila Buhuși) care s-au menținut la un nivel acceptabil, dar nici ele — cu excepția unei partide — n-au strălucit, n-au arătat că se află pe un drum ascendent. Meritul lor — și în special al harnicei formații a lectorului universitar **Ion Bota** — a fost că la capitolul combativitate s-au dovedit excelente, că printr-o permanentă mobilizare, prin eforturi duse pînă la limită au reușit să suplinească o parte din carențe.

Universitatea Timișoara a predat ștafeta primului loc formației I.E.F.S. (se menține la egalitate de puncte, dar are un golaveraj mai slab). Neașteptata sa cădere în clasament s-a produs ca urmare a unei scăderi de formă fără precedent în istoria acestei echipe. După „șocul psihic" din meciul cu F.I.F. Copenhaga, timișorencele au înregistrat și o scădere generală a posibilităților, s-au comportat lamentabil în meciul cu I.E.F.S. (un singur gol în prima repriză !) și au pierdut la mare luptă partida cu Textila Buhuși. Din cauza acestor două înfrîngeri, deși a cîștigat întîlnirea cu veșnica sa rivală Universitatea București, echipa campioană a devenit, din lider, urmăritor al liderului... Așa cum spuneam, căderea a fost generală. Toate compartimentele au acționat cu mult sub posibilitățile lor. Poate, însă, că echipa a fost afectată cel mai mult de lipsa de inspirație și curaj a jucătoarelor de la 9 m, de neatenția jucătoarelor în apărare și de forma slabă a portarilor. Deși a marcat o oarecare revenire în ultimul meci de la Iași, team-ul timișorean nu se află la nivelul valorii sale obișnuite.

I.E.F.S. — echipa care s-a instalat în fruntea clasamentului diviziei A pînă la al III-lea tur, în aer liber, a avut în acest tur de sală, în ceea ce privește rezultatele, o comportare excelentă. Abstracție făcînd de înfrîngerea suferită în fața Textilei Buhuși (campioana surprizelor) în turneul de la Pitești, ea a realizat numai victorii, întrecîndu-le — în confruntări directe — pe principalele sale contracandidate la șefia plutonului, Universitatea Timișoara și Universitatea București.

După evoluția mai puțin concludentă din ultimii ani, I.E.F.S. a ajuns la apogeul capacității sale, la maturitate și omogenitate. Deși s-a dispensat de serviciile Aureliei Constandache (pentru indisciplină), pierzînd astfel singurul pivot veritabil — pînă cînd Natalița Matache-Alexandrescu va putea juca în echipă — și cu toate că n-a putut beneficia de aportul Doinei Băicoianu (bolnavă), iar într-o etapă n-a putut-o folosi nici pe Aneta Schramko (suspendată) I.E.F.S. a făcut față cu brio foarte grelelor meciuri pe care le-a avut de susținut la Iași. Adăugînd și faptul că echipa a efectuat deplasarea în condiții precare (sub nivelul concurentelor sale), putem afirma că studentele de la I.E.F.S. au făcut o admirabilă demonstrație de voință. Acesta a fost atu-ul cu care a trecut peste formații de aceeași valoare, acesta a fost elementul esențial care a condus-o la victorie în momentele de egalitate cu partenerele sale. I.E.F.S. este astăzi o formație redutabilă. Ne-a demonstrat-o în campionatul național, ne-a demonstrat-o în activitatea internațională (ultimul succes, cel de la Rostock, obținut în compania unor formații remarcabile din U.R.S.S., R. D. Germană și Danemarca, constituie o dovadă în plus) și, vrem să credem, ne-o va demonstra în continuare. I.E.F.S. este astăzi greu de trecut în apărare (are în echipă jucătoare cu gabarit, care formează un „zid" aproape de nepătruns), iar în atac insistă pînă cînd își crează culoar de șut. În afara Doinei Băicoianu, alte 4—5 jucătoare pot să amenințe poarta adversă, să șuteze cu succes. Deși la Iași n-a fost în maximum de formă, echipa a reușit, totuși, să se dovedească un tot unitar, jucătoarele s-au suplinit una pe alta în momentele dificile. Așa cum a jucat, I.E.F.S. a demonstrat că la ora actuală merită titlul de lideră.

Alte două formații — Textila Buhuși și Rulmentul Brașov — au făcut față onorabil acestui tur de sală. Textila manifestă inconstanță, altfel — prin concepția de joc, prin forța și talentul echipierelor — ar putea să trateze de la egal la egal cu primele trei echipe ale clasamentului. Rulmentul este formația care nu îndrăznește să privească mai sus de locul... IV. Cu formațiile aflate în plutoanele II și III luptă din răsputeri, cîștigă adesea, le demonstrează că are clasă. Cu Universitatea Timișoara, I.E.F.S. și Universitatea București cedează fără o opoziție fermă, socotindu-se dinainte învinsă. Poate că, în fond, nu ar trebui să fie așa. Ce-ar fi ca handbalistele de la Brașov să încerce ? Campionatul ar deveni mai interesant, mai frumos.

Au fost și echipe care și-au semnat „condamnarea". Mureșu Tg. Mureș nu mai are, desigur, nici o pretenție și se și vede în divizia B. Cauzele le-am explicat în cronicile noastre. Progresul, chiar dacă mai are veleități, nu mai poate face practic nimic pentru a se salva. Dar, despre aceste echipe, ca și despre altele vom mai vorbi în numerele viitoare ale ziarului nostru. Concluziile acestui tur de sală sînt multiple și ele nu pot fi epuizate într-un singur comentariu.

Hristache NAUM

CLASAMENTUL TURULUI DE SALĂ

1.	I.E.F.S. București	9	8	0	1	118— 83	16
2.	Univ. București	9	7	0	2	150— 88	14
3.	Univ. Timișoara	9	7	0	2	137— 91	14
4.	Rulmentul Brașov	9	6	0	3	113—117	12
5.	Textila Buhuși	9	5	0	4	100—104	10
6.	Voința Odorhei	9	4	1	4	107—114	9
7.	Constr. Timișoara	9	2	3	4	75— 86	7
8.	Rapid București	9	2	1	6	90—112	5
9.	Progresul Buc.	9	0	2	7	86—117	2
10.	Mureșul Tg. M.	9	0	1	8	67—131	1

Intră pe stadion, pentru a participa la festivitatea de deschidere a întrecerilor sportive, hocheiști, care au în frunte pe cel mai tînăr minuitor al crosei și pucului.

O IMPRESIONANTĂ SĂRBĂTOARE A SPORTURILOR DE IARNĂ

(Urmare din pag. 1)

lucile pe pantele acoperite cu zăpadă ale muntelui Runc sau la patinatorii care-și disputau întîietatea cîte 15—20 deodată. Dacă ar fi plecat în cursă cîte doi, așa cum se obișnuiește, probabil că nici trei zile, de dimineață pînă seara, nu le-ar fi fost de ajuns pentru a-și desemna învingătorii. Foarte interesante au fost jocurile de hochei, programate pe un patinoar amenajat după toate regulile, în imediata apropiere a pistei de viteză. Ca să nu mai vorbim de concursurile de săniuțe, de unde se auzeau copiii hăulind de-ți era mai mare dragul.

Dintre laureați, ne-au plăcut schiorii Asociației sportive Constructorul Cîmpulung, învingători în majoritatea probelor de fond : viteziștii **Elena Pițicaru, Alexandru Opanschi, Sorina Huțanu, Elena Pavel sau micuțul** și talentatul **Iliuță Cunceac** (5 ani) care, după ce și-a depășit fără probleme colegii de... grădiniță, s-a înscris și la proba imediat superioară, unde a spulberat orice împotrivire a elevilor din clasele I și II elementare.

La hochei, Rădăuțiul s-a „plimbat" în turneul susținut alături de echipele din Cîmpulung (pe care a depășit-o cu 11—0), Suceava (6—0) și Vatra Dornei (10—0) la juniori, și, de asemenea, la copii, unde, în ordine, a înregistrat 7—0, 3—1 și 6—0. Tinerii din Vatra Dornei au excelat la slalom, iar cei din Gura Humorului la săniuțe.

Cînd înserarea s-a așternut peste stadion, pe panta înzăpezită din fața înelului de gheață 800 de elevi de la Liceul militar din localitate (care în cursul zilei s-au întrecut și ei la schi și patinaj), purtînd făclii în mînă, au înscris cu corpurile lor mai întîi inițialele P.C.R., apoi numele iubitului conducător al partidului și statului nostru, Ceaușescu, urmat de cuvintele „La mulți ani". Întregul stadion a izbucnit în urale, aplaudînd frenetic. Festivalul sporturilor de iarnă s-a încheiat în marea Piață din centrul orașului, printr-o grandioasă horă a Unirii.

HALTERE

„CUPA UNIRII"

Duminică s-au disputat la Iași întrecerile din cadrul competiției de haltere dotată cu „Cupa Unirii". La concursul organizat de clubul Universitatea Iași au participat 48 de halterofili de la A.S. Clujana, Șc. sportivă Unirea Iași și Universitatea Iași. Iată cîștigătorii în ordinea categoriilor și rezultatele la total : cat. 52 kg. **Fr. Antal** (Clujana) — 130 kg ; 56 kg. **M. Vereș** (Clujana) — 150 kg ; 60 kg. **C. Barbălată** (Unirea Iași) — 190 kg ; 67,500 kg. **D. Cioroslan** (Clujana) — 222,500 kg : 75 kg. **V. Iuhoș** (Clujana) 225 kg ; 82,500 kg. **Gh. Maxim** (Unirea Iași) — 221,500 kg ; 90 kg. **E. Goldhagen** (Unirea Iași) — 225,500 kg ; 110 kg. **B. Iakab** (Clujana) — 200 kg. Trofeul a revenit sportivilor de la Unirea Iași, care au obținut rezultate mai apropiate de recordurile republicane. Cupa pentru cel mai tehnic halterofil a fost atribuită sportivului **D. Cioroslan** (Clujana).

Alexandru NOUR-coresp.

LUPTE

BOGAT PROGRAM COMPETIȚIONAL

Anul 1973 reprezintă pentru sportul luptelor din țara noastră un an cu o bogată activitate competițională. Iacă din prima lună, echipa reprezentativă de greco-romane a participat la un mare turneu internațional organizat de federația suedeză de specialitate, la Clippan.

Sportivii de la libere se vor alinia la sfîrșitul lunii martie (30 martie— 2 aprilie), la startul competiției continentale ce se va disputa în Elveția, la Lausanne.

Colegii lor de la greco-romane vor avea de susținut întrecerile pentru titlurile de cei mai buni luptători din Europa, la începutul lunii iunie (1—4 iunie), în capitala Finlandei, Helsinki.

La puțină vreme după terminarea campionatelor europene de greco-romane, cei mai buni sportivi români la ambele stiluri se vor reuni, la Pitești, în cadrul Turneului internațional al României ce se va desfășura între 29 iunie și 2 iulie.

Luna august va fi marcată de un alt eveniment internațional al acestui sport — Balcaniada — ce se va disputa la Timișoara.

În septembrie va avea loc cea mai mare competiție mondială pentru ambele stiluri. Campionatele lumii se vor disputa la Teheran, între 6 și 14 septembrie. Programul competițional al luptătorilor noștri va fi completat cu o serie de turnee internaționale la care vor participa. După cum se vede, pe luptătorii noștri îi așteaptă un an greu, bogat în competiții de mare răspundere, în care ei vor trebui să confirme rezultatele foarte bune obținute în anii trecuți și, în special, la Jocurile Olimpice de la München.

Apărare disperată : Hilda Hrivnak amenință poarta Universității București ! Fază din ultimul meci disputat în Sala sporturilor din Iași.
Foto : D. NEAGU

A ÎNCEPUT ULTIMUL TURNEU DE SALĂ DIN CAMPIONATUL MASCULIN

(Urmare din pag 1)

11—5! Cu acest avans decisiv, studenții au reușit să se impună și în repriza secundă, datorită unor acțiuni lungi, bine gîndite, obținînd în final o victorie care-i plasează în fruntea clasamentului. De notat că echipa campioană nu a mai putut beneficia de aportul lui Gruia în repriza a doua, acesta accidentîndu-se în prima parte a jocului. Au marcat: **Cîrlan** (6), **Voina** (6), **Cosma** (4), **Anton** (2) și **Roșu** pentru Universitatea, respectiv **Birtalan** (4), **Drăgăniță** (3), **Popescu** (2), **Gațu** și **Coasă**. Au arbitrat **V. Pelenghian** (București) și **Vl. Cojocaru** (Craiova).

UNIVERSITATEA CLUJ—DINAMO BRAȘOV 20—15 (11—7). Victorie absolut meritată a studenților, conturată încă de la începutul reprizei secunde. Excelentă forma portarului clujean **Keil**. Principalii realizatori: **Schöbel** (10) și **Șajgo** (3) pentru Universitatea Cluj, respectiv **Luțaș** (4) și **Schmidt** (3).

Au arbitrat **V. Sidea** și **P. Cîrligeanu** (ambii din București).

DINAMO BUCUREȘTI — VOINȚA BUCUREȘTI 25—10 (11—2). Meci fără probleme pentru echipa antrenorului Oprea Vlase. Principalii realizatori : **Grabovschi** (8), **Dan Marin** (3), **Moldovan** (3) și **Smerea** (3) pentru Dinamo, respectiv **Dumitru** (4).

Au arbitrat **Gh .Popescu** și **P. Țircu** (ambii din București).

TROTUȘUL — INDEPENDENȚA SIBIU 18—14 (9—4). Învingătorii au condus tot timpul, manifestînd multă maturitate, atît în apărare cît și în atac. Sibienii, mai nervoși, și din această cauză lipsiți de luciditate nu și-au putut valorifica superioritatea. Regretabil este faptul că o greșeală a arbitrului T. Ene a provocat o explozie de nervi, cu totul ieșită din comun, a antrenorului St. Bădeanu (Independența), acesta din urmă fiind expulzat de pe banca echipei sale de către conducătorii jocului.

În continuare meciul a fost presărat cu duriăți pînă la sfîrșit, din păcate nu întotdeauna sancționate. Principalii realizatori: **Badea** (5) și **Bădău** (5) pentru Trotușul respectiv **Speck** (5) și **Roth** (4).

Au arbitrat **C. Căpățînă** și **T. Ene** (ambii din Buzău).

MINAUR BAIA MARE — POLITEHNICA TIMIȘOARA 16—15 (12—10). Partidă presărată cu foarte multe momente de suspense, cel mai intens trăit de spectatori fiind finalul meciului, cînd băimărenii, rămași cu numai patru jucători de cîmp au reușit să-și mențină fragilul avantaj și să obțină victoria. Principalii realizatori : **Rotaru** (6) și **Palko** (4) pentru Minaur, respectiv **Gunesch** (7) și **Țimpu** (4).

Au arbitrat **P. Radvani** (Cluj) și **M. Grebenișan** (Tg. Mureș).

Astăzi, începînd de la ora 14,30, turneul continuă cu următoarele partide : Trotușul—Steaua, Voința București — Universitatea Cluj, Minaur Baia Mare — Dinamo Brașov, Dinamo București — Independența și Universitatea București— Politehnica Timișoara.

OFICIUL DE TURISM BUCUREȘTI, PRIN FILIALELE SALE DIN B-DUL REPUBLICII NR. 4 ȘI 68, VĂ OFERĂ ÎN ACEST SEZON TURISTIC DEOSEBIT DE FAVORABIL PENTRU ODIHNĂ, RECREERE ȘI PENTRU PRACTICAREA SPORTURILOR DE IARNĂ, LOCURI ÎN CONDIȚII AVANTAJOASE ÎN STAȚIUNILE : SINAIA, BUȘTENI, PREDEAL, TUȘNAD ȘI BORSEC.

PENTRU TRATAMENT SE POT OBȚINE LOCURI LA : VATRA DORNEI, HERCULANE, CĂCIULATA, SLĂNIC-MOLDOVA ȘI EFORIE NORD (unde sînt amenajate piscine cu apă de mare încălzită).

ÎN STAȚIUNI, SE OFERĂ CONDIȚII EXCELENTE DE CAZARE ȘI MASA.

REDUCERE 50% PE C.F.R.

fotbal

IERI, LA SEDIUL F.R.F.

CAMPIONATUL ȘI CÎTEVA DIN PROBLEMELE SALE — ÎN DEZBATEREA COLEGIULUI DIVIZIONAR A

Convocat de către conducerea F.R.F., ieri, a avut loc **prima ședință de lucru din acest an a Colegiului divizionar A,** în cadrul căreia au fost puse în discuție cîteva dintre problemele majore și actuale ale fotbalului nostru.

La primul punct de pe ordinea de zi, tov. **Ion Balaș,** vicepreședintele federației, a prezentat un referat intitulat **„Aprecieri asupra desfășurării turului campionatului Diviziei A 1972—1973",** evidențiindu-se principalele cauze care au concurat la nivelul tehnic scăzut al marii majorități a meciurilor din primul eșalon al fotbalului nostru: perioada de pregătire din vară nejudicios folosită, defecțiuni serioase în procesul de instruire, concesii inadmisibile făcute jucătorilor la antrenamente, atenție infimă acordată recuperării, acte de indisciplină repetate etc. Toate acestea s-au repercutat și asupra comportării necorespunzătoare a echipei naționale, precum și a formațiilor de club înscrise în competițiile europene. În același timp s-au arătat sarcinile ce revin echipelor, antrenorilor și în mod deosebit secțiilor divizionare A, pentru ca returul campionatului să fie bine pregătit și să se desfășoare pe coordonatele unei exigențe sporite la nivelul tuturor factorilor direct răspunzători.

În continuarea ședinței de lucru a Colegiului, au fost supuse dezbaterii reprezentanților celor 16 cluburi divizionare A unele propuneri de modificări — în sensul înăspririi pedepselor — aduse regulamentului campionatului cu privire la sancțiunile prevăzute la articolul 182, precum și măsurile preconizate pentru îmbunătățirea activității centrelor de copii și juniori.

În cuvîntul său, **tov. Mircea Angelescu,** președintele F.R.F. a subliniat încă o dată importantele obiective, din acest an, ale fotbalului nostru, pentru îndeplinirea cărora este necesară o muncă serioasă, fără compromisuri, la toate nivelurile acestui sport și în primul rînd la eșalonul său prim, Divizia A. A arătat de asemeni că — pe linia atitudinilor ferme față de orice abatere de la disciplină, expuse și cu ocazia reunirii lotului reprezentativ — F.R.F. dorește să organizeze (împreună și cu sprijinul cluburilor divizionare A), în cel mult două săptămîni, discuții serioase cu trei categorii de jucători:

1. cu cei care, datorită unui bagaj tehnic rudimentar, practică un joc dur;

2. cu acei fotbaliști care nu duc viață sportivă și

3. cu jucătorii care se eschivează de la efort, care nu se angajează cu toate forțele lor, la nivelul exigențelor de pregătire a fotbalului actual de performanță.

În foarte scurt timp conducerile cluburilor divizionare A vor trebui să nominalizeze acești jucători și să înainteze conducerii federației listele respective. O a doua problemă, de importanță vitală pentru fotbalul nostru, căreia președintele F.R.F. i-a acordat o atenție deosebită, a fost **activitatea centrelor de copii și juniori,** unități în care este investit mai mult de jumătate din bugetul anual al federației și care, pînă în prezent, nu au justificat decît parțial eforturile făcute.

Dar, creșterea și promovarea unor elemente de certă valoare necesare fotbalului nostru de performanță vor fi dezbătute pe larg, sub toate aspectele, la apropiata consfătuire cu antrenorii centrelor de copii și juniori.

Componenții lotului de tineret au sosit de cîteva minute la Centrul „23 August". *Abia și-au îmbrăcat treninguriile și, la solicitarea fotoreporterului nostru, au pozat — împreună cu antrenorul Cornel Drăgușin — pentru un instantaneu simbolic: deschiderea sezonului 1973, un sezon cu multe examene grele.*

Foto: Vasile BAGEAC

LOTUL DE TINERET S-A REUNIT LA CENTRUL SPORTIV „23 AUGUST"

Ieri s-a reunit și lotul național de tineret. Elevii lui **Cornel Drăgușin** s-au întîlnit la Centrul sportiv „23 August" din Capitală, unde, timp de trei zile, vor efectua o pregătire comună. De fapt, scopul major al acestei convocări este — dincolo de antrenamentele începute ieri după-amiază (astăzi are loc altul) — punerea în temă a jucătorilor noi chemați să-i înlocuiască pe cei șase promovați în națională, cu ideea de joc a echipei de tineret și obiectivele sale de bază.

Antrenorul a condus de altfel, ieri după-amiază, o amplă dezbatere despre sarcinile fotbalului nostru în acest an, precizîndu-se și obligațiile eșalonului de rezervă care este reprezentativa de tineret.

Cu gîndul la o comportare foarte bună în campionatul european rezervat echipelor de tineret, și în virtutea unor cauze obiective **Cornel Drăgușin** a convocat următorii 18 jucători: **Cavai și Ion Gabriel** — portari; **Tănăsescu, Anghelini, Grigoraș, Dobrău, Sătmăreanu II, G. Sandu, M. Stelian, Moldovan, Ghergheli, Hajnal, Vișan, Petreanu, Mulțescu, Roznai, Lucaci și Amarandei** — jucători de cîmp. Moldovan a venit la convocarea de ieri accidentat după un joc de pregătire susținut duminică, la Sinaia, cu echipa sa de club, iar Lucaci așteaptă „verdictul" unei encefalograme, după un accident de automobil suferit nu de mult timp.

Aseară, în urma unui consult medical, s-a decis renunțarea la **Moldovan,** indisponibil pentru mai multe zile. În locul său a fost convocat **Simionaș** (Politehnica Iași).

După cum am mai anunțat, miercuri lotul de tineret va întîlni într-o partidă de verificare echipa națională, și ea într-o nouă alcătuire. Un important prilej pentru foarte multe concluzii.

E VREMEA TURNEELOR...

STEAUA — ASTĂZI PRIMUL MECI ÎN LIBAN. Ieri a plecat în **Liban** formația bucureșteană **Steaua.** În capitala acestei țări, Beirut, steliștii vor susține două partide, astăzi și mîine. Din **Liban,** jucătorii români vor trece în **Siria** unde vor evolua, vineri și duminică.

Iată lotul care a efectuat deplasarea: **Haidu, Iordache** — portari; **Cristache, Smarandache, Ciugarin, Negrea, Hălmăgeanu, Iovănescu** (de la echipa de tineret) — fundași; **Dumitriu IV, Vigu, Ștefănescu, Ion Ion** — mijlocași; **Pantea, Tătaru, Năstase, Aelenei, Helvei, Vlad** — înaintași.

Cei 18 componenți ai lotului sînt însoțiți de antrenorul **Gheorghe Constantin.**

Pentru zilele care urmează, programul turneelor formațiilor noastre de prima divizie devine tot mai amplu.

Să facem o trecere în revistă a proiectelor de jocuri peste hotare, unele definitivate altele în curs de perfectare:

RAPID ÎN ALGERIA. Așa cum anunțam și în ziarul nostru de ieri, clubul din Giulești are asigurată o suită de meciuri. Turneul feroviarilor se va desfășura între 15 și 25 februarie.

F. C. ARGEȘ — DOUĂ TURNEE. Am mai informat pe cititorii ziarului nostru asupra proiectelor clubului din Pitești. Ieri, conducerea lui F. C. Argeș ne-a confirmat perfectarea a două turnee. Primul se va desfășura în **R. D. Germană,** în organizarea clubului **Karl Marx Stadt,** între 5—12 februarie. Al doilea turneu va avea loc, în **Israel** între 20 februarie și 3 martie.

PETROLUL ÎN ALBANIA. Ploieștenii vor efectua un turneu în Albania între 15—26 februarie. Programul turneului prevede disputarea a trei jocuri.

ALTE PROIECTE. Vă mai informăm că pe lista proiectelor de turnee întîlnim: **U.T.A.** — mai multe jocuri în Grecia, în perioada 15—25 februarie; **A.S.A. Tg. Mureș** în R. D. Germană și **Sportul studențesc** în Bulgaria în aceleași perioade (15—25 februarie); **„U" Craiova** în Liban — un program de opt jocuri; **C.F.R. Cluj** duce tratative pentru mai multe meciuri în R. D. Germană, între 13—25 februarie.

LOTUL SE AFLĂ LA SNAGOV

(Urmare din pag. 1)

cu și fără adversar, static sau din mișcare, au reprezentat preludiul unui joc la două porți pe toată lungimea terenului. Echipa „galbenilor" alcătuită din **Răducanu, Dinu, Sameș, Deleanu, Dumitru, Lucescu, Iordănescu, Dobrin** și **Dumitrache** a reușit la capătul celor 40 de minute să învingă cu scorul de 6—5, formația „albaștrilor": **Adamache, Sătmăreanu, Boc, M. Ionescu, Beldeanu, Bölöni, Troi, Dembrovschi** și **Marcu.** Realizatorii golurilor: **Lucescu** (2), **Dumitrache, Dobrin, Dinu** și **Deleanu,** respectiv, **Dembrovschi** (2), **Boc, Troi** și **N. Ionescu.**

La sfîrșitul antrenamentului, antrenorul Valentin Stănescu se arăta satisfăcut de dispoziția manifestată de toți jucătorii. Pe agenda sa de lucru sînt prevăzute în această săptămînă antrenamente zilnice; excepție fac zilele de miercuri și sîmbătă, cînd vor avea loc două jocuri de omogenizare, primul cu lotul de tineret, celălalt cu Petrolul.

În privința stării terenului V. Stănescu ne-a declarat:

„Pînă alaltăieri cîmpul de joc de la Snagov se prezenta în condiții excelente. Nu aveam de unde să prevăd că starea vremii se va schimba brusc. Cu toate acestea, după antrenamentul pe care l-am efectuat, zăpada s-a bătătorit și, în orice caz, e de preferat un asemenea teren decît un altul înghețat sau mustind de apă.

Mă bucură adeziunea totală a jucătorilor la efort, gradul corespunzător de pregătire acumulat la echipele lor de club, ca și modul călduros cu care au fost primiți cei noi veniți".

★

Astăzi dimineață tricolorii se vor deplasa la București, la Centrul de medicină sportivă „23 August" unde vor fi supuși unui riguros control medical. După-amiază va avea loc la Snagov un nou antrenament, cu caracter tehnic-tactic.

Iată-i pe cei 18 componenți ai lotului reprezentativ, împreună cu antrenorii Valentin Stănescu și Robert Cosmoc, înaintea primului antrenament al anului, desfășurat ieri la Snagov.

Foto: I. MIHĂICĂ

ȘTIRI

DUPĂ PREȘEDINȚII DE LA A, CEI DE LA B, CEI DE LA C...

Consfătuirea de ieri, de la sediul F.R.F., a președinților secțiilor de prima divizie — în fapt, colegiul divizionar A — a deschis o suită de asemenea întîlniri între forul de specialitate și conducătorii secțiilor din eșalonele performanței fotbalului nostru. Săptămîna viitoare se vor reuni la București președinții secțiilor din Divizia B, iar la 20 februarie vor fi convocați în Capitală președinții de secție din Divizia C. Iată prilejuri pentru discutarea nu numai a problemelor generale, a celor privind raporturile F.R.F.-secții ci, socotim noi, și foarte acuta chestiune a raporturilor dintre secțiile de diferite categorii competiționale, care prezintă foarte multe fisuri.

„REUNIUNEA DE VÎRF" A ARBITRILOR

După desfășurarea acelor utile consfătuiri în diverse orașe ale țării, grupînd mai multe colegii județene de arbitri și care au avut misiunea de a reîmprospăta „cavalerilor fluierului" de toate categoriile principiile arbitrajului modern, la sfîrșitul lui februarie București va găzdui o conferință a tuturor președinților colegiilor de arbitri împreună cu conducătorii de meciuri de prima divizie. Este, ca să spunem așa, o reuniune de vîrf în cadrul căreia vor fi analizate problemele de acută actualitate. Și, date fiind destuiele defecțiuni din prima parte a campionatului, cu siguranță că subiectele nu vor lipsi.

IMPERATIVUL ACTUAL AL PREGĂTIRILOR

MENȚINEREA UNUI RITM SUSȚINUT ȘI ÎN ETAPA ACUMULĂRILOR SPECIFICE

Zilele acestea s-au consumat ultimele secvențe ale activității de pregătire, destinată acumulărilor nespecifice. Jucătorii — în marea lor majoritate — au revenit, din regiuni ozonate de munte, în localitățile de reședință, aducînd odată cu ei, o bogată „încărcătură" de forță și rezistență.

Peste tot, aproape fără excepție, s-a muncit bine în această primă etapă a pregătirii. Constatările și aprecierile antrenorilor federali, care au controlat și îndrumat instruirea echipelor divizionare A, sînt în acord cu așteptările. Dar asta nu constituie ceva nou în fotbalul nostru. Chiar dacă, pe alocuri, cotele realizărilor au crescut cu cîteva zeci de kilometri alergare sau cu cîteva sute de kilograme greutăți ridicate, în plus, față de anul trecut. Noul antrenor al reprezentativei naționale, **Valentin Stănescu,** afirmă de altfel — și pe bună dreptate — că în săptămînile de munte, toată lumea lucrează, de regulă, bine și foarte bine.

Problema mai dificilă de rezolvat este — după părerea unanimă a specialiștilor — **ce și cum trebuie făcut, în continuare, pentru ca temelia aceasta a pregătirii, clădită pînă acum cu multă trudă și sacrificii, să nu piardă nimic din ceea ce îi determină, în fond, sensul și valoarea.** Și, încercînd a răspunde la o asemenea întrebare, vom preciza mai întîi că, în continuare, se înscrie în suita pregătirilor de iarnă, etapa acumulărilor specifice. Etapă în cadrul căreia ponderea instruirii cade, de astă dată, pe dezvoltarea calităților fizice proprii fotbalului (viteză — de deplasare, de reacție, de execuție — rezistența în regim de viteză, abilitatea, supleța și detenta), pe îmbunătățirea tehnicii de joc și omogenizarea tactică, pe stabilirea formulei optime de echipă, în funcție de cerințele concretizării ideii de joc.

Așadar, iată-ne în acel stadiu al pregătirii în care solicitările fizice și psihice capătă, treptat, un caracter ciclic, repetat, de durată, intensitate și complexitate apropiate condițiilor efortului impus de caracterul întrecerii sportive. Prezența mingii devine acum permanentă iar jocul un mijloc de instruire și în același timp un scop de realizat la dimensiunile realității competiționale.

În aceste împrejurări însă — în care antrenamentul cu nuanță nespecifică, arid și nespectaculos, cedează locul celui înviorat de tovărășia balonului și atracția față de meciurile de verificare și turnee — se strecoară, pe undeva, cu aerul unei obișnuințe mai vechi, ideea eronată potrivit căreia greul pregătirii a trecut, odată cu săptămînile de munte. Așa se face că exercițiile de forță sau mijloacele pentru îmbunătățirea rezistenței generale — a căror pondere trebuie redusă desigur — sînt adeseori desconsiderate sau abandonate, în mod nejustificat. Și tot acum, jucătorii, în nevoia — explicabilă fiziologic în anumite limite — de a se relaxa, uită la un moment dat de obligativitatea pregătirii continue, neglijînd condiția vieții sportive în spiritul performanței.

De aceea — nu fără temei — se spune că, în etapa acumulărilor specifice, intensitatea și interesul în activitatea de instruire scad. Și tot din același motiv se explică, mai tîrziu, în pragul competiției și pe parcursul acesteia, dificultățile de dobîndire a formei sportive sau de menținere a acesteia. Pentru că, în multe cazuri, se ignorează faptul că pregătirea în această perioadă este un proces neîntrerupt, complex și ascendent, care nu admite concesii sau diferențe de comportament de la o etapă la alta.

Spunînd acest lucru avem în vedere, fără îndoială, experiența anilor trecuți, cînd mare parte din agonisealа de energie a săptămînilor de la munte a fost irosită ulterior sau insuficient valorificată. Reamintim aceasta, acum, la începutul celei de a doua etape a pregătirii de iarnă — etapa pregătirilor specifice — o facem cu intenția preventivă față de un precedent care se impune evitat.

Mihai IONESCU

MAI MULTĂ PREOCUPARE PENTRU VALORIFICAREA SPAȚIILOR ACOPERITE

(Urmare din pag. 1)

aerisită și lăsată într-o deplină curățenie, pentru a permite desfășurarea în condiții optime și a celorlalte activități planificate. Tot aici se pregătesc și boxerii de la „Chimia" — la fel de grijulii față de sala pe care o au la dispoziție.

Discutînd cu tov. **Dumitru Gruia,** președinte al C.O.E.F.S. Turnu Măgurele, am aflat că, în ultimul timp, acțiunea de valorificare a spațiilor acoperite pentru desfășurarea activităților sportive s-a extins și la căminele culturale din comunele învecinate unde, alături de pregătirile sportivilor de performanță, sînt organizate numeroase acțiuni cu caracter de masă, predominînd întrecerile de șah și tenis de masă.

La ALEXANDRIA va fi dată în folosință — în cursul acestui trimestru — o frumoasă și modernă Casă de cultură, în perimetrul căreia au fost prevăzute o sală de gimnastică și balet, una de tenis de masă, precum și una de judo și box. Acest lucru dovedește că, alături de activul sportiv și edilii orașului manifestă interes pentru crearea unor condiții bune de practicare a exercițiilor fizice. De altfel, arhitecții din Alexandria au avut grijă nu numai să asigure săli pentru sport în interiorul Casei de cultură, ci și numeroase spații de joacă destinate copiilor, amplasate în noile cartiere și în parcul orașului, unde se găsesc, alături de obișnuitele leagăne, mese de tenis din beton.

Orașul ROȘIORI DE VEDE dispune de o Casă de cultură modestă ca dimensiuni, cuprinzînd o încăpere destinată ședințelor și un club în care se află 10 mese de șah și una de tenis. Existența lor, ca și pasiunea directorului Casei de cultură, tov. **Clement Ștefănescu,** au făcut ca activitățile sportive să fie prezente în programul zilnic, angrenînd numeroși locuitori ai orașului. Aici se organizează, sub auspiciile C.O.E.F.S., întreceri „de iarnă", cuprinzînd partide de șah și tenis de masă, concursuri „cine știe cîștigă" pe teme sportive și proiecții de filme, reunind nu numai pe tinerii din localitate, dar și numeroși... pensionari!

Nu același lucru se poate spune despre Clubul sanitar, unde deși există condiții de practicare a sportului (au devenit tradiționale aici campionatul de biliard și cel de șah) sala aceasta capătă deseori întrebuințări care n-au nici o legătură cu activitatea propriu-zisă a unui club (instruirea unor cadre medicale, ședințe etc.). Este, deci, necesară alcătuirea unui program mai riguros, în care activitățile cultural-sportive să predomine.

PREOCUPĂRI INTENSE ȘI ÎN JUDEȚUL SUCEAVA

La SUCEAVA, am aflat de la prof. **Gheorghe Halițchi,** vicepreședinte al C.J.E.F.S., lucruri deosebit de interesante despre modul cum sînt folosite spațiile acoperite necesare mișcării de educație fizică și sport. În municipiu, această problemă acută a fost rezolvată în bună măsură prin întrebuințarea diverselor spații ce pot fi oferite pentru practicarea sportului, la clubu-rile muncitorești, casa de cultură și căminele culturale. Dar, ceea ce a ținut să sublinieze vicepreședintele C.J.E.F.S. a fost faptul că această preocupare se manifestă în întregul județ, iar rezultatele obținute sînt socotite bune. Iată și cîteva exemple: în comuna **Vicovu de Sus,** sala căminului cultural este folosită și pentru lecțiile de educație fizică ale liceului din localitate. Se înțelege că aceasta numai în sezonul cînd activitatea sportivă nu se poate desfășura în aer liber. Tot în sala căminului își desfășoară activitatea și centrul de lupte greco-romane, organizat de C.J.E.F.S. și care este condus de prof. **Iosif Makay,** luptător de Divizia A în echipa IPROFIL Rădăuți. Acest centru funcționează de aproximativ 2 ani și a dat în anul trecut un finalist al campionatului național de juniori (Ion Coșman).

Liceul din Drăgușeni și școala generală din comuna Botuș folosesc pentru orele de educație fizică și pentru alte activități sportive, sălile căminelor culturale din localitățile respective. Sportivii din comunele Frasin și Broșteni se pregătesc cu succes în sălile cluburilor muncitorești, iar în casele de cultură ale sindicatelor din Suceava, Vatra Dornei, Rădăuți și Cîmpulung Moldovenesc au fost repartizate diferite încăperi în care se practică cu precădere șahul, tenisul de masă, biliardul etc. Și exemplele pot continua...

Iată, deci, că acolo unde există preocupare pentru activitatea sportivă se pot organiza și desfășura întreceri și în anotimpul rece, iar spațiile libere aflate în casele de cultură, căminele culturale și cluburile muncitorești sînt folosite cu bune rezultate.

LA URICANI, O SALĂ BUNĂ PENTRU SPORT, FOLOSITĂ NUMAI PENTRU NUNȚI, BALURI ȘI BOTEZURI

Sala de sport a Institutului de mine constituie un adevărat centru de atracție pentru sportivii din Petroșani, pe timpul sezonului rece. Pentru că, în afara studenților de la Institut, aci își desfășoară orele de antrenament și concursurile, voleibaliștii, baschetbaliștii, handbaliștii, ca să nu mai vorbim de rugbyști și fotbaliști care, la reluarea pregătirilor în vederea noului sezon, au apelat și ei la aceeași incintă. Un adevărat... pelerinaj! Iată de ce sala de sport a Institutului este ocupată de dimineața de la ora 8, pînă seara la orele 22.

Unde ar mai putea să se ducă, de altfel, sportivii din Petroșani în această perioadă? În sala de repetiții a fanfarei Uzinei pentru reparat utilaj miner (dimensiuni: 16/7/3 m) sau la subsolul Casei de cultură (28/22/2,5 m) atunci cînd activitățile artistice le permit. Trebuie să recunoaștem că este puțin pentru un centru care are echipe divizionare la mai multe ramuri sportive, ca să nu mai vorbim de miile de tineri care doresc să facă sport.

Penuria spațiilor acoperite apte de a găzdui activități sportive în Valea Jiului este un fapt constatat. Dar cînd în raport cu puținele săli existente se mai și permite ca ele să fie destinate unor scopuri minore, în afara preocupărilor obștești, atunci această lipsă capătă forme acute. La Uricani, de exemplu, sala fostului cinematograf (aci s-a construit unul nou, modern) aparținînd Consiliului popular orășenesc, este folosită, cu predilecție, pentru nunți, baluri și botezuri. Nu de puține ori, întrînd luni de dimineața în această sală (lungă de 27 m, lată de 14 și înaltă de 4 m) te izbește miros stătut de mîncare și băutură. **De ce organele locale nu dau curs cererii forurilor sportive de resort pentru a amenaja acest spațiu ca sală de gimnastică a liceului din localitate, care nu beneficiază de o sală de sport?**

Activiștii de la Consiliul municipal pentru educație fizică și sport Petroșani ne-au mai spus că fosta sală de mese a șantierului de construcții din Lupeni (22/10/3 m) ar fi foarte bună pentru practicarea tenisului de masă, mai ales că A. S Viscoza are secție dar n-are sală. De la intenție la realizare mai este încă un drum, care trebuie parcurs cu operativitate.

MECIURI... PREGĂTIRI...

GAZ METAN MEDIAȘ — „U" CLUJ 3—2 (1—2)

Jocul, disputat duminică, a fost de bună factură tehnică, ambele echipe arătînd că dispun de o pregătire fizică corespunzătoare. Au înscris: **Mureșan** (min. 10) și **Uifăleanu** (min. 35) pentru oaspeți, respectiv, **Constantin** (min. 34), **Jac** (min. 48) și **Sirbu** (min. 82) pentru gazde.

Z. RÎȘNOVEANU — coresp.

TROTUȘUL — SPORT CLUB BACĂU 0—4 (0—4)

Pe terenul **Petrolul** din orașul Gh. Gheorghiu-Dej s-a desfășurat duminică jocul dintre divizionara C Trotușul și Sport Club Bacău (Divizia A). Partida disputată într-un ritm viu, cu faze frumoase, a lăsat o impresie bună celor prezenți. Cele patru goluri ale băcăuanilor au fost înscrise de **Băluță** (min. 25), **Pană** (min. 31 și 35) și **Rugiubei** (min. 41).

Gh. GRUNZU, coresp.

PREGĂTIRILE ARBITRILOR BUCUREȘTENI

Preocupați de o mai bună pregătire fizică și teoretică, arbitrii bucureșteni își vor continua antrenamentele pînă la 10 martie după următorul program:

a) antrenamente centralizate o dată pe săptămînă pînă la 1 martie, iar după aceea de două ori săptămînal;

b) loturile A și B vor face pregătirea împreună, iar lotul C separat.

Așa după cum ne-a informat tovarășul **Constantin Costică,** președintele Colegiului municipal al arbitrilor, începînd din acest an, s-a format un lot de perspectivă, cuprinzînd 50—60 arbitri tineri, care vor înlocui pe cei ieșiți din activitate. În preajma începerii campionatului, Colegiul municipal al arbitrilor va face un test asupra pregătirii.

MINERUL BĂLAN — DUNAV RUSE 1—5 (0—2)

La mijlocul săptămînii trecute, echipa **Minerul Bălan** (din seria a XI-a a Diviziei C) a întîlnit pe **Sportul studențesc** în fața căreia a pierdut cu 5—0. Autorii golurilor: Iordache (de două ori), Leșeanu, Chihaia și Beleana. Duminică, divizionara C a întîlnit, tot la Bălan, formația Dunav Ruse. Partida s-a încheiat cu scorul de 5—1 (2—0) în favoarea fotbaliștilor bulgari.

Vasile GHEORGHE-coresp.

TEXTILA ODORHEI HOTĂRÎTĂ SĂ REVINĂ ÎN FRUNTEA SERIEI

După o scurtă ședere la Predeal, divizionara C Textila din Odorhei (locul II după tur în seria a XI-a, la un punct de Gaz metan Mediaș) a revenit în localitate unde își continuă pregătirile sub îndrumarea instructorului **Gheorghe Bucur.** Pînă la 4 februarie, „textiliștii" fac pregătire specifică și tehnică, urmînd ca, după această dată, să susțină jocuri amicale. Au fost perfectate meciuri amicale cu echipe puternice ca C.S.M. Sibiu, Industria sîrmei Cîmpia Turzii, Tractorul Brașov și altele.

A. PIALOGA-coresp.

SOMEȘUL SATU MARE SE PREGĂTEȘTE SĂ SCAPE DE „LANTERNA ROȘIE"

Divizionara C, Someșul Satu Mare, care a încheiat prima jumătate a competiției pe ultimul loc al seriei a X-a — cu numai 8 puncte, și-a reluat de mai bine de două săptămîni pregătirile cu dorința de a evada de pe locul periculos din clasament. Antrenorul Alexandru Szeres (fost jucător la Jiul Petroșani) are acum la dispoziție un lot remaniat — s-au întors la echipă o serie de jucători care au fost plecați din localitate pentru satisfacerea stagiului militar sau pentru a urma diferite cursuri profesionale. Lotul e compus acum din 20 de sportivi.

St. VIDA-coresp.

CONSTIINCIOZITATE ÎN ANTRENAMENTE LA VOINȚA BUCUREȘTI

Avînd în vedere că în retur echipa **Voința București** va avea de susținut multe partide dificile, lotul și-a reluat antrenamentele mai devreme ca în sezoanele precedente. Pregătirea se desfășoară în fiecare zi, atît în sală cît și în aer liber, în prezent punîndu-se accentul pe mărirea capacității în efort. După cum ne-a spus antrenorul **Petre Gavrilă,** toți cei 18 fotbaliști dovedesc multă conștiinciozitate și dorință de a avea o comportare mai bună în retur, ca în toamnă. După ce s-a renunțat la 12 jucători vechi în echipă și-au făcut apariția elemente tinere **(Zamfirescu, Tabacu, Condurache, Costache** și **Stoiciu).**

T. VALENTIN-coresp.

LOTERIA ÎN OBIECTE

o atractivă posibilitate de cîștig

LOTERIA ÎN OBIECTE

După cum este cunoscut ne aflăm în plină perioadă de vînzare a bilietelor LOTERIA ÎN OBIECTE organizată de Administrația de Stat Loto-Pronosport, o nouă formă atractivă cu mari posibilități de cîștig. Această nouă formă de joc se bucură de mare interes din partea participanților pentru că acordă o gamă largă de cîștiguri ca: AUTOTURISME DACIA 1300 și premii în valoare de 20 000 lei, 10 000 lei, 5 000 lei etc. în număr NELIMITAT.

Este bine de precizat că participanții vor putea să-și aleagă singuri obiectele în limita sumelor cîștigate și conform listelor afișate. În afara autoturismelor, se mai pot cîștiga: televizoare, aparate de radio, frigidere, diverse tipuri de mobilă, motorete, biciclete, stofe, confecții etc.

Mai multe bilete înseamnă mai multe șanse de cîștig.

● ASTĂ SEARĂ VA AVEA LOC TRAGEREA EXCEPȚIONALĂ LOTO la ora 18.30 în sala Clubului Finanțe-Bănci din str. Doamnei nr. 2.

PREMIILE CONCURSULUI PRONOEXPRES NR. 4 DIN 24 IANUARIE 1973

EXTRAGEREA I: Cat. 1: 1 variantă 10% a 100 000 lei; cat. 2: 1 varianta 50% a 30 771 lei; 3 variante 25% a 15 386 lei și 1 variantă 10% a 6 154 lei; cat. 3: 11,60 a 7 162 lei; cat. 4: 70,30 a 1 162 lei; cat. 5: 143,90 a 577 lei; cat. 6: 5 040,10 a 40 lei.

REPORT CATEGORIA 1: 1 241 162 lei.

EXTRAGEREA A II-A: Cat. A: 1 variantă 10% a 100 000 lei; B: 13,50 a 6 985 lei; C.: 30,95 a 1 851 lei; D: 2 191,25 a 60 lei; E: 179,65 a 200 lei; F: 3 302,30 a 40 lei.

REPORT CATEGORIA A: 442 728 lei.

Premiile de 100 000 lei jucate 10% de la categoria 1 și de la categoria A au fost obținute de SOGLU GHEORGHE din București și de GEORGE BERET din Călărași.

sportul în lume

IERARHIILE MONDIALE ALE SCRIMEI

● Tradiționalele clasamente ale ziarului polonez „Przegląd Sportowy" ● Mari permutări în 1972 față de anul anterior ● Trei sportivi români printre așii planșelor : Ileana Gyulai, Mihai Țiu și Anton Pongrați ● Sensibilul progres al spadei noastre.

Ziarul nostru a publicat, acum cîtva timp, spicuiri din primele clasamente mondiale alcătuite de Federația internațională de scrimă. Trebuie să precizăm că aceste ierarhii au avut un caracter experimental și că, potrivit hotărîrii conducerii forului suprem al mușchetarilor, seria clasamentelor oficiale va debuta în anul 1973. Ele urmează a fi stabilite pe baza rezultatelor obținute de trăgători în anumite turnee de primă categorie care au și fost nominalizate : floretă feminin : Martini—Torino, Göppingen (RFG), Floreta de argint — Como, Jeanty — Paris, Cupa Bielorusiei — Minsk ; **floretă masculin :** Martini — Paris, Rommel — Paris, Giovannini — Bologna ; **spadă :** Marele premiu Berna, Spreafico — Milano, Martini — Londra, Monal — Paris, Martel — Poitiers, Heidenheim (R.F.G.) ; **sabie :** Wolodyjowski și Finski — Polonia ; Martini — Bruxelles, Hungaria — Budapesta ; Luxardo — Padova și Hamburg.

UN CLASAMENT CU TRADIȚIE

Revenind la ierarhiile așilor planșei, considerăm că este interesant să prezentăm cititorilor noștri și tradiționalele clasamente publicate de apreciatul ziarist polonez **Jerzy Jabrzemski** în cotidianul **„Przeglad Sportowy"** care apare la Varșovia.

Confratele polonez are o bogată experiență în acest domeniu, el publicînd de aproape 10 ani acest „World ranking" al scrimei. De altfel, în realizarea sa se constată o mai judicioasă eșalonare a forțelor scrimei mondiale decît în clasamentele federației internaționale. În plus, clasamentele ziarului polonez nu ignoră nici echipele reprezentative ale diferitelor țări care au reușit să se impună pe plan internațional.

Se cuvine să subliniem faptul că ambele serii de clasamente utilizînd în aprecierea performanțelor un criteriu de bază comun : — rezultatele obținute la München — au în fruntea lor aceleași nume, pe campionii olimpici.

IMBUCURĂTOARE ASCENSIUNI

Faptul că ierarhiile publicate de „Przeglad Sportowy" au o lungă continuitate ne permite comparații interesante. Ne vom limita, însă, la ultimii doi ani : 1971 și 1972.

Între anul preolimpic și cel ce a stat sub semnul ediției muncheneze a Jocurilor se constată deosebiri nete în aceste ierarhii. Floretistul polonez **W. Wojda** și spadasinul maghiar **C. Fenyvesi**, liderii probelor, nu se aflau, cu un an în urmă, nici măcar printre primii zece. Italianca **Antonella Ragno-Lonzi**, fericita cîștigătoare a aurului olimpic a făcut o ascensiune de mari proporții venind tocmai de pe locurile 9—10. Doar sabrerul sovietic **V. Sidiak** a dovedit consecvență în postura de lider.

Ce-au făcut ceilalți fruntași ai clasamentelor din 1971 ? Spadasinul italian **N. Granieri** a căzut pe locul 10, **Marie-Chantal Demaille** (Franța) s-a oprit la jumătatea drumului (locul 5), iar floretistul sovietic **V. Stankovici** împarte, acum, locurile 6—9 cu compatriotul său **V. Denisov** cu **M. Dabrowski** (Polonia) și cu sportivul român **Mihai Țiu.**

Dintre fruntașii scrimei noastre mai figurează în clasamente floretista **Ileana Gyulai** (locul 9) și spadasinul **Anton Pongrați** (locurile 7—8, împreună cu sportivul sovietic I. Valetov).

În clasamentele pe echipe, modificările sînt foarte reduse, la floretă bărbați și sabie intervenind doar schimburi între deținătoarele primelor trei locuri. Cele mai notabile ascensiuni le-au realizat echipa feminină a României (de pe locul 5 pe locul 3) și formația de spadă a Elveției (de la locul 6 la locul 3).

Un salt remarcabil au reușit să facă și spadasinii români (de la locul 9—10 la locul 5). Sabrerii noștri s-au menținut pe poziția a 5-a, în schimb echipa masculină de floretă a continuat să coboare (de la 5—7 la 8—9, alături de merituoasa formație a Cubei).

Sebastian BONIFACIU

CLASAMENTE

INDIVIDUALE. — FLORETĂ FEMININ : 1. Antonella Ragno-Lonzi (Italia), 2—3. Elena Belova (URSS) și Ildiko Bobiș (Ungaria) : 4. Galina Gorohova (U.R.S.S.) ; 5. Marie-Chantal Demaille (Franța) ; 6. Kerstin Palm (Suedia) ; 7. Catherine Ceretti (Franța) ; 8. Brigitte Gapais-Dumont (Franța) ; **9. Ileana Gyulai (România) ;** 10. Aleksandra Zabelina (U.R.S.S.). FLORETĂ MASCULIN : 1. W. Woyda (Polonia), 2. J. Kamuti (Ungaria) ; 3—4. C. Noel (Franța), D. Revenu (Franța) ; 5. B. Talvard (Franța) ; 6—8. M. Dabrowski (Polonia), V. Denisov (U.R.S.S.), V. Stankovici (U.R.S.S.), **M. Țiu (România)** ; 10. N. Granieri (Italia). SPADĂ : 1. C. Fenyvesi (Ungaria) ; 2. J. Ladegaillerie (Franța) ; 3. G. Kulcsár (Ungaria) ; 4. R. Edling (Suedia) ; 5. J. Brodin (Franța) ; 6. H. Melzig (R.D. Germană) ; 7—8. **A. Pongrați (România),** I. Valetov (U.R.S.S.) ; 9. D. Giger (Elveția) ; 10. C. von Essen (Suedia). SABIE : 1. V. Sidiak (U.R.S.S.) ; 2. P. Marot (Ungaria) ; 3. V. Nazlimov (U.R.S.S.) ; 4. M. Maffei (Italia) ; 5. T. Kovács (Ungaria) ; 6. R. Bonissent (Franța) ; 7. J. Pawlowski (Polonia) ; 8. M. A. Montano (Italia) ; 9. V. Krovopuskov (U.R.S.S.) ; 10. B. Vallée (Franța).

ECHIPE. — FLORETĂ FEMININ : 1. U.R.S.S., 2. Ungaria ; 3. ROMÂNIA ; 4. Italia ; 5. R.F. a Germaniei ; 6. Franța ; 7. Polonia ; 8. Anglia ; 9—10. Cuba, R.D. Germană. FLORETĂ MASCULIN : 1. Polonia ; 2—3. Franța, U.R.S.S. ; 4. Ungaria, 5. R.F. a Germaniei ; 6. Italia ; 7. Japonia ; 8—9. Cuba, ROMÂNIA ; 10. Anglia. SPADĂ : 1. Ungaria ; 2. U.R.S.S. ; 3. Elveția ; 4. Franța ; 5. ROMÂNIA ; 6. Polonia ; 7—8. R.F. a Germaniei, Suedia ; 9. Italia ; 10. R.D. Germană ; SABIE : 1. Italia ; 2. U.R.S.S. ; 3. Ungaria ; 4—5. Polonia, ROMÂNIA ; 6. Franța ; 7. Cuba ; 8. R.F. a Germaniei ; 9. Bulgaria ; 10. S.U.A.

CLASAMENT GENERAL PE ȚĂRI : 1. Ungaria 84,5 p ; 2. U.R.S.S. 83,5 p ; 3. Franța 80,5 p ; 4. Italia 46 p ; 5. Polonia 44 p ; 6. ROMÂNIA 32 p ; 7. R.F. a Germaniei 19,5 p ; 8. Suedia 16,5 p ; 9. Elveția 10 p ; 10. Cuba 7,5 p ; 11. R.D. Germană 7 p ; 12—13. Japonia și Anglia 4 p ; 14. S.U.A. 3 p ; 15. Bulgaria 2 p.

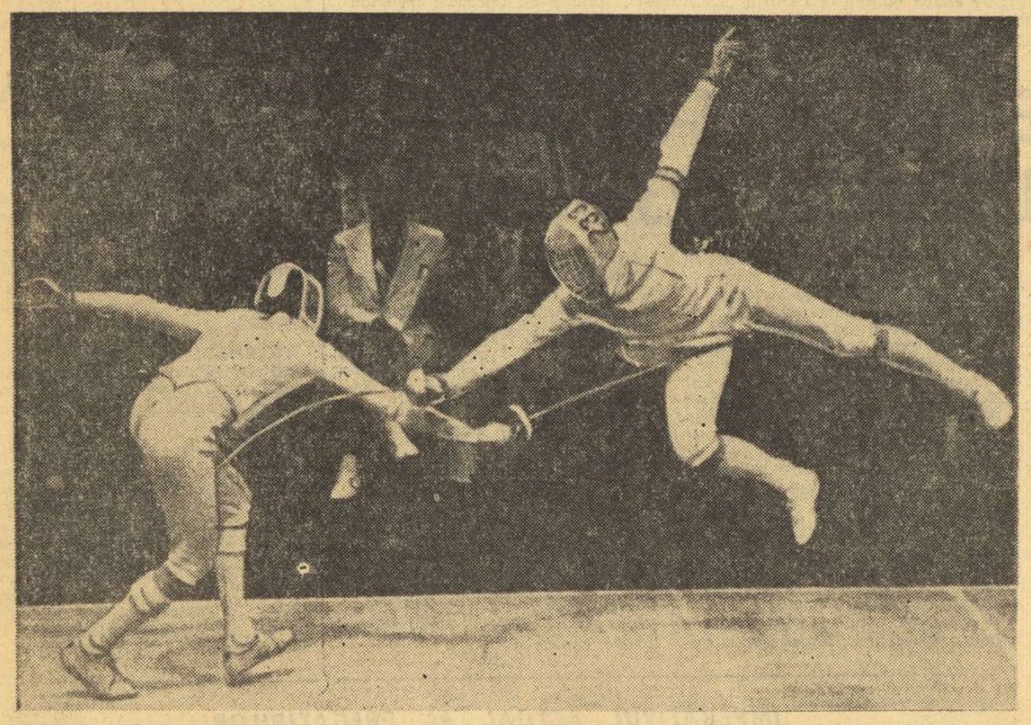

AUR ȘI ARGINT ! Reprezentanții echipelor de spadă care au luptat, la München, pentru medaliile de aur și argint : maghiarul Erdös (dreapta) și elvețianul Suchanecki (stinga).

ROSEMARIE WITSCHAS — 1,91 m LA SĂRITURA ÎN ÎNĂLȚIME

Cu prilejul unui concurs atletic de sală disputat la Berlin, tînăra sportivă Rosemarie Witschas (R. D. Germană) a stabilit cea mai bună performanță mondială pe teren acoperit în proba de săritură în înălțime cu rezultatul de 1,91 m.

Vechiul record (1,90 m) era deținut de Ilona Gusenbauer (Austria) și Rita Kirst-Schmidt (R. D. Germană).

PENTRU A TREIA OARĂ

ILIE NĂSTASE ÎNVINGĂTOR LA OMAHA

Ilie Năstase a debutat cu succes în noul sezon internațional de tenis, cîștigînd, pentru a treia oară consecutiv, turneul „indoor" de la Omaha (Nebraska). În finala actualei ediții a concursului, Ilie Năstase l-a întîlnit pe americanul Jimmy Connors. La scorul de 5—0 în primul set în favoarea lui Năstase, tenismanul american a abandonat, acuzînd efectele unei întinderi musculare suferite în partida semifinală disputată cu vest-germanul J. Fassbender. Din această cauză, nici finala de dublu, în care urmau să se întîlnească cuplurile Connors — Gisbert și Brown — Estep, nu s-a mai putut desfășura.

În această situație, organizatorii turneului au decis să ofere celor peste 3 000 de spectatori prezenți în tribune două partide demonstrative. Ei au solicitat, în acest scop, așilor români Ilie Năstase și Ion Țiriac, participarea la o întîlnire de simplu într-un singur set. La capătul unui joc spectaculos Ion Țiriac l-a întrecut, surprinzător, cu 6—5, pe Ilie Năstase. A urmat o partidă demonstrativă de dublu, perechea Ion Țiriac (România) — Juan Gisbert (Spania) dispunînd cu 6—3, 6—3 de cuplul american John Brown — Mike Estep.

În continuare, participanții la circuitul „indoor" organizat de federația americană de specialitate (USLTA) vor evolua, în această săptămînă la turneul internațional de tenis de la Des Moines (statul Jowa).

„INTERNAȚIONALELE" DE TENIS DE MASĂ ALE CEHOSLOVACIEI

Au luat sfîrșit întrecerile pe echipe din cadrul „internaționalelor" de tenis de masă ale Cehoslovaciei.

La feminin, pe primul loc s-a clasat selecționata Cehoslovaciei, care a întrecut în finală cu 3—0 reprezentativa Ungariei. La masculin, victoria a revenit în schimb Ungariei, care a învins cu 3—1 formația țării gazdă.

Selecționata feminină română (Carmen Crișan, Eleonora Vlaicov și Lidia Ilie) a fost eliminată în turul trei, pierzînd la limită, cu 2—3, meciul cu formația R. F. a Germaniei.

Primele rezultate din probele individuale : **dublu bărbați, „16-imi" : Doboși, Gheorghe** — Korpa, Karakașevici (Iugoslavia) 3—1 (16, —19, 14, 17), **optimi de finală :** Bengtsson, Johansson (Suedia) — **Doboși, Gheorghe 3—0** (14, 10, 15), **dublu femei, turul II :** Kishazi, Hammersley (Ungaria, Anglia) — **Vlaicov, Crișan 2—1** (10, —23, 15, 19).

FINAL ANIMAT ÎN CAMPIONATELE EUROPENE DE PATINAJ VITEZĂ

După cum s-a anunțat, titlul de campion european la patinaj viteză masculin a revenit în acest an sportivului suedez *Goran Claesson*, care a totalizat la multiatlon 178,237 puncte. Pe următoarele trei locuri s-au situat patinatorii olandezi *Van Helden* — 179,541 puncte, și *Kuipers* — 180,797 puncte și *J. Derksen* — 181,411 puncte.

În ultima probă din cadrul întrecerilor de la Grenoble — proba „maraton" de 10 000 m — pe primul loc s-a clasat olandezul Van Dijk, cu timpul de 15:32,12, urmat de Claesson — 15:33,72 și Derksen — 15:37·59.

Concurentul norvegian Stensen, care după disputarea primelor trei probe candida la una din medalii, a fost descalificat în cursa de 10 000 m.

IN C.M. DE AUTOMOBILISM

EMERSON FITTIPALDI (165 km pe oră) A CÎȘTIGAT PRIMA CURSĂ A ANULUI

BUENOS AIRES, *29 (Agerpres).* — „Marele premiu automobilistic al Argentinei", primul concurs de formulă I pentru campionatul mondial al anului 1973, s-a desfășurat la Buenos Aires, în prezența a peste 100 000 de spectatori și a prilejuit brazilianului Emerson Fittipaldi o spectaculoasă victorie, în disputa cu cei mai reputați piloți din lume prezenți la start.

La volanul unei mașini „Lotus", *Emerson Fittipaldi* a parcurs 96 ture de circuit (fiecare tur a măsurat 3,354 km) în timpul de 1h 56:18,22, cu o medie orară de 165,668 km. Revelația ultimelor concursuri, francezul *François Cevert* („Tyrrell Ford") a ocupat locul doi la aproximativ 4 sec. întrecînd la rîndul său pe *Jackie Stewart* (Scoția) — „Tyrrell Ford", *Jacky Ickx* (Belgia) — „Ferrari", *Dennis Hulme* (Noua Zeelandă) — „McLaren", *Wilson Fittipaldi*, (Brazilia), fratele învingătorului, — „Brabham" și *Clay Regazzoni* (Elveția) — „B. R. M".

După acest concurs, Emerson Fittipaldi, cîștigătorul de anul trecut al campionatului mondial, s-a instalat în fruntea clasamentului noii ediții cu 9 puncte, urmat de Cevert — 6 p., Stewart — 4 p., și Ickx — 3 p.

VEȘTI DIN ȚĂRILE SOCIALISTE

NOUA CAMPIOANĂ UNIONALĂ DE ȘAH

„Șansa ce-ai pierdut-o, n-o mai regăsești niciodată !..." — pare a spune un fals proverb sportiv, pe care tînăra șahistă sovietică **Marta Șul** a ținut neapărat să-l infirme printr-o spectaculoasă revenire.

Șansa, despre care vorbim, i-a surîs prima oară la al 21-lea campionat feminin de șah al U.R.S.S., disputat cu un an în urmă. Ea conducea înaintea ultimei runde și părea să aibă asigurat titlul de campioană. Mai ales cînd, în ultima întîlnire, virtuala învingătoare ajunsese într-o poziție net cîștigată, la întreruperea partidei. Colegele de întrecere s-au și grăbit s-o felicite, dar a urmat o adevărată „lovitură de teatru". A doua zi, la deschiderea plicului partidei întrerupte, arbitrii au constatat cu surprindere că „mutarea secretă" lipsea cu desăvîrșire. Într-adevăr, din condamnabilă neatenție, Marta pusese fișa de control nu în plic ci în propria-i... poșetă. Astfel, fu pierdut un loc întîi care păruse asigurat.

Pe Marta Șul au putut-o vedea jucînd, anul trecut, iubitorii de șah din România, cînd tînăra jucătoare a ocupat locul doi în turneul internațional. A fost un prim succes important, care i-a și adus titlul de maestră internațională. Și, totodată, o afirmare de bun augur, fiindcă la următorul campionat unional, disputat la finele lui 1972, Marta Șul n-a mai ratat victoria. Cu excepția campioanei mondiale **Nona Gaprindașvili,** toate celelalte vedete ale șahului sovietic au trebuit să se plece în fața talentului și forței acestei jucătoare, originară din Lvov, care promite să urce cu demnitate în ierarhia primelor șahiste ale lumii.

A început inițierea în șah la Palatul pionierilor din orașul ei natal, pregătindu-se, apoi, cu experimentatul pedagog **Viktor Kart.** A continuat să se perfecționeze în teoria șahistă, paralel cu frecventarea cursurilor universitare, absolvind facultatea de mecanică matematică din Lvov. Actualmente lucrează la Institutul de cercetări al industriei poligrafice din R.S.S. Ucraineană. Marta Șul a împlinit recent vîrsta de 23 de ani

Moment din activitatea zilnică a noii campioane sovietice de șah : Marta Șul în fața unei mașini electronice de calculat, la programarea căreia a contribuit, în calitate de ingineră.

Foto : TASS

SE ÎNTREC ȘCOLARII DIN VARȘOVIA

Un sfert de milion de școlari se pregătesc încă de la începutul acestui an de învățămînt în sălile și terenurile de antrenament ale școlilor din capitala Poloniei, pentru a face față normelor cerute de faza finală a Olimpiadei Tineretului din Varșovia aflată la cea de a șaptea ediție. Probele din care este compusă această competiție de masă privesc exclusiv atletismul. În finale se pot califica aproximativ 5000 de participanți.

În lunile de toamnă au început concursurile între școli, înregistrîndu-se o serie de rezultate extrem de promițătoare. Iau parte reprezentanți ai școlilor, de diferite vîrste, începînd cu micii elevi ai școlilor elementare, trecînd apoi la cele medii, licee și instituții superioare de învățămînt. Participă, de asemenea, reprezentanți ai numeroaselor cluburi sportive școlare.

Finaliștii vor fi cunoscuți în luna mai, iar ultima fază a concursurilor se va desfășura în luna iunie, chiar în preajma vacanțelor școlare de vară.

REVENIREA UNUI AS AL RACHETEI

Iubitorilor tenisului, care urmăresc pas cu pas pe așii rachetei în marile turnee internaționale, nu le-a scăpat desigur știrea, publicată și în ziarul nostru, prin care anunțam reintrarea în activitate a cunoscutului jucător iugoslav *Zeliko Franulovici*. Recentul său start, într-unul din turneele „indoor", vine după mai bine de un an de totală inactivitate, datorată unui accident suferit la brațul drept. Îngrijiri medicale laborioase și o cură în stațiunile balneare dalmatine l-au readus pe popularul Zeliko pe terenurile de tenis, unde speră să reînnoade firul succeselor, abandonat la finele lui 1971.

Federația de tenis a Iugoslaviei este deosebit de interesată în această revenire a lui Franulovici. Împreună cu *Nikola Pilici*, vechiul echipier al națională iugoslave, el poate forma un redutabil cuplu în viitoarea ediție a „Cupei Davis", care — după cum se știe — permite și participarea tenismenilor trecuți la profesionism. În plus, cei doi supercampioni iugoslavi sînt așteptați să figureze printre capii de serii ai campionatelor internaționale de tenis ale țării, programate în toamnă, la Split.

TELEX

În concursul atletic de sală, desfășurat la Portland (Oregon), Al Feuerbach a stabilit cea mai bună performanță mondială pe teren acoperit în proba de aruncarea greutății — 21,17 m, ameliorîndu-și cu 3 cm propriul record de săptămîna trecută. Cu un rezultat remarcabil s-a încheiat și proba masculină de săritură în înălțime : Tom Woods — 2,23 m. Recordmanul mondial al probei, Pat Matzdorf (S.U.A.), a ocupat locul 4, cu 2,14 m. Alte rezultate : 60 y — John Mays — 6,1; 300 y — Fred Newhouse 37,6; 1 000 y — Craig Gibson 2:10,6.

■

La Budapesta s-a disputat partida retur dintre echipa locală Ujpest Dozsa și formația T.S.K.A. Moscova contînd pentru turul II al Cupei Cupelor la volei (f). Voleibalistele sovietice au terminat învingătoare cu scorul de 3—1 și s-au calificat pentru turneul final al competiției. Printre echipele calificate în această fază a competiției se numără și formația Penicilina Iași.

■

Campionatele europene de schi rezervate juniorilor au continuat în localitatea vest-germană Ruhpolding cu disputarea probei feminine de slalom special. Cursa, desfășurată în două manșe pe o pîrtie în lungime de 640 m, cu o diferență de nivel de 140 m, a fost cîștigată de sportiva norvegiană Gro Wonholth, cu timpul de 72,43 (37,91 plus 34,52). Pe locul doi s-a clasat vest-germana Christa Zechmeister, cu 72,64. Schioara italiană Claudia Giordani, învingătoare în proba de slalom uriaș, a ocupat locul trei, cu timpul de 72,65.

■

Campionatul european pe velodrom acoperit, în cursa cu antrenament mecanic, s-a desfășurat la Dortmund și a revenit ciclistului vest-german D. Kemper, care a acoperit în 60 minute distanța de 62,400 km. Pe locul secund s-a clasat belgianul P. Verschueren la distanță de 15 m. Campionatul european în cursa americană a avut loc la Anvers (Belgia), încheindu-se cu victoria cuplului vest-german Peffgen — Fritz.

■

Confirmînd pronosticurile, cunoscuta campioană australiană Margaret Court a terminat învingătoare în turneul internațional de tenis de la Inglewood (California). În partida finală, Margaret Court a dispus cu 7—5, 6—7, 7—5 de americana Nancy Gunther, într-un meci contînd pentru locurile 3—4, olandeza Betty Stove a obținut o surprinzătoare victorie cu 6—4, 1—6, 6—4 în fața tenismanei americane Rosemary Casals.

■

Turneul internațional de tenis desfășurat în localitatea californiană La Costa s-a încheiat cu victoria surprinzătoare a australianului Colin Dibley, care l-a învins în finală cu 6—3, 7—6 pe Stan Smith. De remarcat că în semifinale, Colin Dibley l-a eliminat pe australianul Rod Laver.

■

La Moscova, în cadrul Cupei Ligii europene la tenis de masă, s-au întîlnit selecționatele U.R.S.S. și Franței. Sportivii sovietici au terminat învingători cu scorul de 5—2. Cele două puncte ale formației franceze au fost realizate de Jacques Secretin, care l-a învins cu 2—0 (21—19, 21—15) pe Sarkis Sarhoian și cu 2—0 (21—19, 21—15) pe Stanislav Gomoșkov. Alte rezultate : Gomoșkov — Christian Martin 2—0 (22—20, 21—15) ; Sarhoian — Martin 2—0 (21—7, 21—18) ; Gomoșkov, Sarhoian — Secretin, Martin 2—0 (21—10, 21—15).

■

Pe patinoarul de înaltă altitudine „Medeo", din apropiere de Alma Ata, au început campionatele unionale feminine de patinaj viteză. După prima zi a competiției, la multiatlon, pe primul loc se află fosta campioană europeană și mondială Nina Statkievici, cu 90,444 p. Pe locurile următoare se situează Galina Stepanskaia 90,533 p și Liudmila Savrulina 90,736 p. În cursa de 500 m, pe primul loc s-a clasat Lasma Kauniste, cu 44,57, urmată în ordine de Nina Statkievici 44,95 și Tatiana Selehova 44,98. La 1 500 m, cel mai bun rezultat a fost obținut de Galina Stepanskaia cu 2:16,09, performanță ce reprezintă un nou record unional. Nina Statkievici a ocupat locul secund cu 2:16,48, iar Liudmila Savrulina s-a situat pe poziția a treia cu 2:17,21.

EPILOG LA... 4'35"

Învingător : George Foreman, învins iremediabil : Joe Frazier. Și totul nu a durat decît... 4 minute și 35 de secunde !

Telefoto : A.P.-AGERPRES

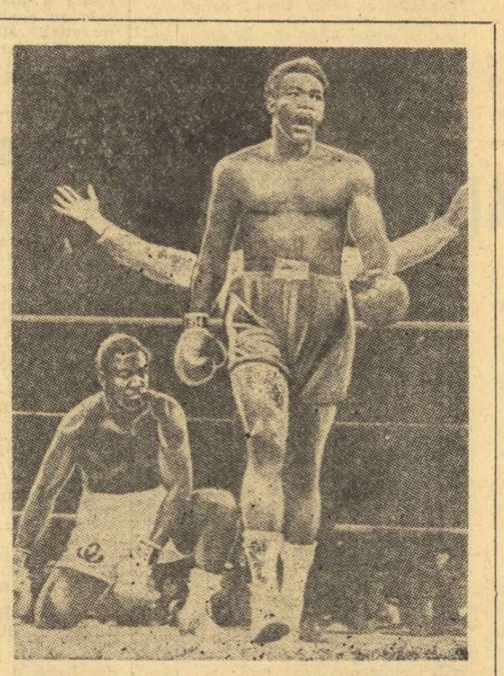

În timp ce „uriașul" din Marshall, boxerul texan George Foreman, își face valizele pentru a porni într-un turneu de agrement de-a lungul și de-a latul S.U.A., în dorința de a ține conferințe și de a se face cunoscut numeroșilor săi suporteri, avocații lui Frazier, ex-campionul cu bărbie de sticlă și picioarele de argilă, care a cedat centura în numai 4 minute și 35 de secunde, pledează pentru clauzele contractului ce prevedeau o revanșă în decurs de 3 luni. Declarația lui Foreman, care a arătat, prin consilierul său juridic Harry Barnett, că „hîrtiile" lui Frazier n-au nici o valabilitate, l-a pus pe gînduri pe fostul măcelar din Philadelphia. Acesta, se pare că-și va pierde și calitatea de „șalanger", ca urmare a surclasării sale, suferită pe ringul jamaican în noaptea de pomină a lui 22 ianuarie. Frazier a solicitat o pauză de 90 de zile, motivînd că rapida scoatere din luptă a fost accidentală. Oricum, chiar dacă ar exista o clauză contractuală, medaliatul olimpic de la Tokio nu va putea urca în ring în timpul stabilit, pentru a demonstra (sau nu) că a fost un accident, vremea necesară refacerii fiind foarte scurtă. Profitînd de acest fantastic K. O., abilii manageri ai lui Foreman au și intrat în tratative cu omul de colț Chris Dundee, care se ocupă de afacerile lui Jimmy Ellis, fost campion al lumii, un greu fără personalitate și fără talent, cu ani în urmă sparring partner al lui Clay, înscăunat acum 4 ani pe tronul deținătorilor centurii, ca urmare a declasării lui Muhamad Ali.

Dirijorul lui Foreman, Dick Saddler, care posedă o mare experiență, își ferește acum, foarte prudent, elevul de Oscar Bonavena, Floyd Patterson sau Jerry Quarry, tentîndu-l pe Jimmy Ellis, cu o sumă frumușică, să-și scoată echipamentul de la naftalină și să-și reia antrenamentele. Întîlnirea ar urma să aibă loc la 19 martie pe un ring din Miami Beach, orașul unde în acest sezon își dau întîlnire, în diversele tripouri și cabarete, oameni de afaceri, turiști instăriți, actori celebri de cinematograf, falsificatori, traficanți de stupefiante și campioni în „hold-up"-uri.

În acest timp, „palavragiul" Cassius Clay nu stă în umbră, ci transpiră serios la antrenamente, ambiționat de o declarație a lui Joe Louis care a spus că la 14 februarie, în meciul amical de la Las Vegas, campionul european, englezul Joe Bugner, îl va „contra" pe marele Clay.

Clay nu s-a vindecat încă de „fanfaronadă". După ce a mai vizionat o dată filmul meciului Foreman—Frazier, el a declarat : „Oricine l-ar fi întîlnit la 22 ianuarie pe Frazier, cîștiga prin K. O. Frazier este un boxer prost inspirat în atac și în acest meci a avut rol de sac de antrenament. Foreman nu m-a impresionat. El se deplasează defectuos, este lent, însă lovește tare. Un boxer ca mine, de aceeași talie, care știe să eschiveze și este rapid în picioare, îl va devora pe actualul campion al lumii".

În altă ordine de idei, Clay, eroul atîtor întîmplări din ring și din afara corzilor sale, a rămas, totuși, un campion al demnității. Ca un prim exemplu al acestei afirmații, care nu este gratuită : Clay l-a concediat pe vechiul său „sfetnic" Budini Brown, deoarece acesta, fără a fi avut procură, i-a cerut lui Foreman să accepte un meci cu Clay. În legătură cu hotărîrea sa, Clay a spus : „Atitudinea lui Budini este umilitoare. El m-a pus într-o lumină nefavorabilă. Este inadmisibil ca un expert în ale boxului, ca el, să se urce în ring și să-l roage pe Foreman să-mi acorde un meci. La cine s-a dus Budini ! La un amator, care a învins un Frazier terminat de mîna mea".

Nu știm care va fi continuarea acestui epilog la cele 4 minute și 35 de secunde. De un lucru sîntem însă convinși. Fără îndoială, a început propaganda meciului Foreman—Clay. Cei doi corifei se vor întîlni neîndoios într-o zi. Cînd, unde și cum va fi organizat acest nou „meci al secolului", vom afla la timpul potrivit.

Paul OCHIALBI

CAMPIONATE ȘI CUPE DE FOTBAL ÎN EUROPA

BELGIA (etapa a 18-a) : Racing White — Crossing Schaerbeek 3—0; Berchem — F. C. Diest 2—1; F.C. Liège — Beerschot 1—0; Beeringen — F.C. Malines 1—2; Anderlecht — S.K. Lierse 0—0; Antwerp — F.C. Bruges 0—1; St. Trond — Standard Liège 1—1; Cercle Bruges — Union St. Gilloise 3—0. **Clasament :** 1. — F.C. Bruges — 28 p; 2. Standard Liège — 24 p; 3. Racing White — 24 p.

SPANIA (etapa a 19-a) : Burgos — Saragossa 3—0; Granada — Deportivo Coruna 2—0; C.F. Barcelona — Valencia 0—0; Las Palmas — Betis 2—0; Gijon — Real Madrid 1—0; Castellon — Espanol 2—0; Celta Vigo — Atletico Bilbao 1—0; Malaga — Real Sociedad 3—0; Atletico Madrid — Oviedo 2—1. **Clasament :** 1. — C.F. Barcelona — 28 p.; 2. Atletico Madrid — 27 p.; 3. — Espanol Barcelona — 23 p.

FRANȚA (rezultate din 32-imile de finală ale Cupei") : Bastia — Nice 1—0; Nantes — Angers 3—1; Sochaux — Nancy 2—1; Red Star — Rennes 3—1; Ajaccio — Metz 1—0; Marseille — Monaco 3—2 (după prelungiri); St. Etienne — Troyes 2—1; Reims — Limoges 6—1; Bordeaux — Caen 2—0; Cannes — Strasbourg 1—0; Valenciennes — Amiens 1—0; Sedan — Dunkerque 2—1; Nimes — Montpelier 3—1; Lyon — Noeux les Mines 3—1; F.C. Paris — Epinal 1—0. Partidele s-au desfășurat pe terenuri neutre.

OLANDA (rezultate înregistrate în etapa a treia a Cupei") : N.E.C. Nijmegen — S.V.V. Schiedan 2—0; Veendam — AZ 67 Alkmaar 2—3; Excelsior Rotterdam — P.S.V. Eindhoven 1—3; P.E.C. Zwolle — Feyenoord Rotterdam 1—3; F.C. Twente Enschede — Heracles Almelo 4—0; Sparta Rotterdam — F. C. Amsterdam 1—0; Elinkwijk Utrecht — N.A.C. Breda 0—4; F.C. den Haag — Volewijckers Amsterdam 2—1.

PORTUGALIA (etapa a 20-a) : Boavista — Leixoes 1—1; Beira Mar — Montijo 1—1; Unio Coimbra — Atletico 1—0; Benfica — Sporting 2—1; Barreirense — Guimaraes 1—1; Belenenses — Farense 0—0; Vitoria Setubal — Unio Tomar 1—1; F.C. Porto — C.U.F. 1—1. **Clasament :** 1. — Benfica Lisabona — 40 p; 2. — Belenenses — 30 p; 3. — Sporting — 24 p.

GRECIA (etapa a 17-a) : Panathinaikos — Panionios 1—0; Aegaleo — Olympiakos Volos 3—0; Fostir — Trikala 1—0; Olympiakos Pireu — Olympiakos Nicosia 1—1; PAOK — Aris 1—0; Panahaiki — A.E.K. 1—1; Serrai — Heraklis 1—1; Kalamata — Ethnikos 1—1; Kavala — Atromitos 3—0. **Clasament :** 1. — P.A.O.K. — 48 p; 2. Olympiakos Pireu — 45 p; 3. Panathinaikos — 45 p.

LUXEMBURG (etapa a 16-a) : Beggen — Tetange 2—2; Fola — Bettembourg 4—2; Rumelange — Jeunesse Esch 1—3; Ettelbruck — Spora 3—2. Celelalte partide au fost amînate. **Clasament :** 1. — Jeunesse Esch — 28 p; 2. — Rumelange — 20 p; 3. — Union — 19 p; (un meci mai puțin jucat).

RAYMOND POULIDOR A PRIMIT LEGIUNEA DE ONOARE

PARIS, 29 (Agerpres). — Din capitala Franței se anunță că secretarul de stat pentru problemele tineretului și sportului, Joseph Comiti, a înmînat ordinul Legiunii de Onoare cunoscutului ciclist Raymond Poulidor. Campion al țării sale, victorios în numeroase curse internaționale, Raymond Poulidor nu a reușit să cîștige niciodată Turul Franței, fiind „eternul secund". Poulidor este apreciat însă ca unul dintre cei mai populari sportivi francezi pentru spiritul său de luptă, pentru corectitudinea arătată în competiții și în viața de toate zilele.

Redacția și administrația : București, str. Vasile Conta nr. 16 ; telefoane : centrala 11.10.05, secția corespondenți 11.51.09, interurban 72 și 286 ; telex 7 sportrom buc. 180. Tiparul I. P. „Informația", București 40 368

Biblioteca municipală
Tîrgu-Mureş

PROLETARI DIN TOATE ŢĂRILE, UNIŢI-VĂ!

Sportul

ZIAR AL CONSILIULUI NATIONAL PENTRU EDUCAŢIE FIZICĂ ŞI SPORT

ANUL XXIX — Nr. 7310 | 4 PAGINI 30 BANI | Miercuri 31 ianuarie 1973

ŞEDINŢA COMITETULUI EXECUTIV AL C.C. AL P.C.R.

În ziua de 30 ianuarie 1973 a avut loc şedinţa Comitetului Executiv al Comitetului Central al P.C.R., prezidată de tovarăşul Nicolae Ceauşescu, secretar general al Partidului Comunist Român.

În cadrul şedinţei, tovarăşul Nicolae Ceauşescu a făcut o informare în legătură cu vizitele efectuate de preşedintele Consiliului de Stat al Republicii Socialiste România în Pakistan şi Iran, la începutul lunii ianuarie a.c.

Comitetul Executiv a luat cunoştinţă cu viu interes despre rezultatele foarte bune ale vizitelor şi despre posibilităţile însemnate de dezvoltare a colaborării bilaterale dintre România şi Pakistan, precum şi dintre România şi Iran. Comitetul Executiv a dat o înaltă apreciere activităţii desfăşurate de preşedintele Consiliului de Stat, tovarăşul Nicolae Ceauşescu, a aprobat în unanimitate rezultatele vizitelor şi a stabilit ca ministerele şi organizaţiile economice să ia toate măsurile pentru transpunerea în viaţă a înţelegerilor stabilite cu ocazia vizitei.

În legătură cu evoluţia situaţiei din Sud-Estul Asiei, Comitetul Executiv al C.C. al P.C.R. salută cu deosebită satisfacţie încheierea acordului de încetare a războiului şi restabilire a păcii în Vietnam. Întreaga evoluţie a evenimentelor din Vietnam demonstrează că un popor, hotărît să-şi apere dreptul la viaţă liberă, independentă şi demnă, să-şi făurească destinele potrivit voinţei sale, nu poate fi înfrînt de nici o forţă din lume. Prin lupta sa, poporul vietnamez, care s-a bucurat de un mare sprijin din partea poporului român, din partea tuturor ţărilor socialiste şi a forţelor iubitoare de pace de pretutindeni, şi-a cucerit respectul şi simpatia tuturor naţiunilor lumii. Acordul încheiat demonstrează o dată mai mult că în zilele noastre singura cale de soluţionare a problemelor litigioase este calea tratativelor.

Comitetul Executiv îşi exprimă speranţa că acordul realizat va crea condiţii pentru instaurarea unei păci trainice, pentru ca poporul vietnamez, celelalte popoare din Indochina să-şi poată consacra forţele dezvoltării lor economice şi sociale, să-şi poată soluţiona problemele corespunzător voinţei şi hotărîrii lor, fără nici un amestec din afară.

Reafirmînd solidaritatea Partidului Comunist Român cu aspiraţiile naţionale ale poporului vietnamez, cu lupta sa, Comitetul Executiv exprimă convingerea fermă că între Partidul Comunist Român şi Partidul celor ce Muncesc din Vietnam, între Republica Socialistă România şi Republica Democrată Vietnam, se vor dezvolta continuu relaţii de prietenie şi solidaritate frăţească, în interesul celor două popoare, al unităţii ţărilor socialiste şi al mişcării comuniste şi muncitoreşti internaţionale.

Comitetul Executiv exprimă, de asemenea, convingerea că între poporul român şi toate popoarele din Indochina se va dezvolta o largă colaborare, considerînd că pe această cale România va putea contribui la lichidarea mai rapidă a urmărilor războiului, la dezvoltarea acestor ţări, la întărirea prieteniei între poporul român şi popoarele din această zonă.

Comitetul Executiv a dezbătut proiectul de lege privind protecţia mediului înconjurător şi a stabilit ca, pe baza observaţiilor făcute în cadrul şedinţei, proiectul să fie definitivat şi apoi supus dezbaterii publice în vederea înaintării spre adoptare Marii Adunări Naţionale.

Comitetul Executiv a discutat şi aprobat unele propuneri de modificare şi completare a unor prevederi ale legislaţiei penale. Principalele măsuri adoptate prevăd ca sancţionarea unor fapte mărunte, care nu prezintă gradul de pericol social al unei infracţiuni, să fie în viitor sancţionate ca abateri cu caracter administrativ; să se introducă în legislaţia penală munca corecţională fără privare de libertate; să se introducă unele simplificări în activitatea judiciară pentru a mări operativitatea şi a înlătura unele paralelisme; de asemenea, au fost sporite atribuţiile Comisiilor de judecată. Măsurile aprobate de Comitetul Executiv vor fi înaintate Consiliului de Stat spre legiferare.

Comitetul Executiv a rezolvat, de asemenea, unele probleme ale activităţii curente.

Decorarea ziarului „ROMÂNIA LIBERĂ"

Tovarăşul Nicolae Ceauşescu, secretar general al Partidului Comunist Român, preşedintele Consiliului de Stat al Republicii Socialiste România, a înmînat marţi, în cadrul unei solemnităţi, care a avut loc la Consiliul de Stat, Ordinul „Steaua Republicii Socialiste România" clasa I, conferit ziarului „România Liberă", pentru contribuţia deosebită adusă la înfăptuirea politicii partidului şi statului, de construire a socialismului în patria noastră şi pentru activitatea de educaţie socialistă a maselor de oameni ai muncii, cu prilejul aniversării a 30 de ani de la apariţia primului număr al ziarului.

La solemnitate au participat tovarăşii Ion Gheorghe Maurer, Paul Niculescu-Mizil, Gheorghe Rădulescu, Cornel Burtică, Miron Constantinescu, Mihai Gere, Constantin Stătescu, secretarul Consiliului de Stat, Teodor Marinescu, şeful secţiei de presă a C.C. al P.C.R., Nestor Ignat, preşedintele Uniunii Ziariştilor, precum şi reprezentanţi ai conducerilor ziarelor centrale, Radioteleviziunii şi Agenţiei Române de presă „Agerpres", vechi colaboratori ai ziarului.

După înmînarea înaltei distincţii, mulţumind pentru deosebita preţuire pe care conducerea partidului şi statului o acordă activităţii ziarului, tovarăşul Octavian Paler, redactor-şef al „României Libere", a exprimat angajamentul întregului colectiv redacţional al ziarului de a se strădui din toate puterile, de a munci cu toată pasiunea şi priceperea, pentru a fi demn de înalta cinstire şi încredere acordată.

Tovarăşul NICOLAE CEAUŞESCU a felicitat călduros colectivul redacţiei ziarului „România Liberă".

Tovarăşul Nicolae Ceauşescu, ceilalţi conducători de partid şi de stat s-au întreţinut apoi într-o atmosferă caldă, tovărăşească, cu cei prezenţi.

ASTĂ SEARĂ, ÎN SALA FLOREASCA, ÎN SFERTURILE DE FINALĂ ALE C.C.E.

DINAMO întîlneşte pe IGNIS VARESE, o celebritate a baschetului european

PROGRAM, FORMAŢII, ARBITRI

Sala Floreasca, ora 20: DINAMO — IGNIS VARESE, **meci retur în sferturile de finală ale C.C.E.** (în tur, 60—84). **În deschidere, de la 17,30: Politehnica — I.E.F.S., derby-ul Cupei de iarnă:** de la ora 19.15: **demonstraţii de minibaschet.**

DINAMO (între paranteze, numărul de pe tricou şi talia): **Cernea** (4—1,96), **Haneş** (5—1,82), **Chivulescu** (6—1,85), **Rotaru** (7—1,93), **Niculescu** (9—1,90), **Georgescu** (10—2,00), **Diaconescu** (11—1,86), **Visner** (13—1,90), **Dragomirescu** (14—1,89), **Popa** (15—1,95). **Antrenor: Dan Niculescu.**

Media înălţimii: 1,90 m.

IGNIS VARESE: **Rusconi** (4—1,81), **Flaborea** (5—2,00), **Bartolucci** (6—1,93), **Chiarini** (7—1,94), **Zanatta** (8—2,00), **Morse** (9—2,02), **Ossola** (10—1,90), **Meneghin** (11—2,04), **Polzot** (12—1,91), **Lucarelli** (13—2,08), **Bisson** (14—2,00), **Raga** (15—1,88). **Antrenor: Aleksandr Nikolici.**

Media înălţimii: 1,95.

Arbitrii: W. Bestgen (R.F.G.) şi V. Lazarov (Bulgaria); comisar F.I.B.A.: E. Amiel (Israel).

Amatorii de sport din Capitală au prilejul să urmărească, astă seară (ora 20), una dintre cele mai atractive întîlniri de baschet găzduite vreodată de sala Floreasca. Este vorba de meciul retur dintre **DINAMO BUCUREŞTI** şi **IGNIS VARESE**, din cadrul sferturilor de finală ale prestigioasei competiţii C.C.E.

Oaspeţii, conduşi de apreciatul antrenor iugoslav **Aleksandr Nikolici**, se prezintă cu o carte de vizită impresionantă: ciştigători ai ediţiilor 1966 şi 1970 ale Cupei intercontinentale, învingători în C.C.E. în anii 1970 şi 1972, finalişti ai aceleiaşi întreceri în anul 1971, ocupanţii locului I în ediţia 1967 a Cupei cupelor.

Deţinătorii C.C.E. pornesc şi în acest an cu pretenţii justificate pentru a repeta performanţa din 1972. Prezenţa în lot a celebrilor **Morse** (nord-american, coşgeterul campionatului italian cu o medie de 30 de puncte pe meci), **Raga** (mexican, vestit pentru impetuozitatea pătrunderilor şi precizia aruncărilor la coş), **Flaborea, Zanatta, Meneghin** şi **Bisson** (componenţi ai reprezentativei Italiei clasată pe locul 4 la Jocurile Olimpice), ca şi performanţele înregistrate pînă acum în campionatul Italiei (pe primul loc, la egalitate de puncte cu Simmenthal Milano), ilustrează valoarea deosebită a baschetbaliştilor din Varese.

Dinamoviştii, deşi au cedat în deplasare cu o diferenţă de 24 de puncte (60—84), întîmpină cu încredere această dispută şi doresc să-şi îmbogăţească palmaresul internaţional cu o victorie de prestigiu.

TOT ASTĂZI, JUGOPLASTIKA — STEAUA

Returul meciului Jugoplastika — Steaua Bucureşti, **din cadrul sferturilor de finală ale Cupei cupelor, va avea loc astă seară, la Split. În acest scop, bucureştenii au părăsit Capitala ieri la amiază, la bordul unui avion special al TAROM-ului Amintim că, în partida de la Bucureşti, Steaua a învins cu 87—80.**

CELELALTE JOCURI ALE CUPELOR EUROPENE

Astăzi şi mîine se vor desfăşura următoarele întîlniri în cadrul cupelor europene (între paranteze, rezultatele din tur): **C.C.E.: Maccabi Tel Aviv — Simmenthal Milano** (74—108), **Steaua roşie Belgrad — Real Madrid** (77—74), **T.S.K.A. — Slavia Praga** (84—79); **CUPA CUPELOR: Mobilquatro Milano — Spartak Leningrad** (57—72).

Lotul de fotbal într-o scurtă escală la... Bucureşti

JURNALUL „TRICOLORILOR"

● DEMBROVSCHI SE DESPARTE DE STATUIE ● BOC ÎL ADMIRĂ PE... MERCKX ● RĂDUCANU ŞI GOLUL LUI DE LA HELSINKI ● TESTUL „CORNEL DINU" ● DOBRIN AŞTEAPTĂ GAZONUL

30 ianuarie 1973... Centrul de antrenament „23 August". **Tricolorii** atacă cele 18 obstacole ale „circuitului". Lipsesc cei care l-au parcurs cu cîteva zile în urmă: Dumitru, Sătmăreanu, Dumitrache şi alţi cîţiva.

Astăzi, la orele 15, la Snagov, lotul A susţine un joc de antrenament cu lotul de tineret.

Valetin Stănescu şi Robert Cosmoc vor rula întregul lot. Cornel Drăguşin va alinia pe teren „11"-le: **Cavai — Tănăsescu, Dobrău, S. Gabriel, Hajnal — M. Stelian, Sătmăreanu II — Ghergheli, Mulţescu, Roznai, Amarandei.** Vor mai evolua: Ion Gabriel, Grigoraş, Lucaci etc.

Reîntîlnire cu Dembrovschi, la cardiologie:

— **Cum te simţi, Dembo?**

— O luăm de la capăt.

Ioan CHIRILĂ

Prezentul (Dinu) zîmbeşte viitorului (Bölöni).

Foto: V. BAGEAC

(Continuare în pag. a 3-a)

Campionatul masculin de handbal

DINAMO BRAŞOV PERFORMERA ETAPEI

Azi, meciul Steaua — Dinamo Bucureşti

PLOIEŞTI, 30 (prin telefon de la trimisul nostru). — Sala „Victoria" din localitate a găzduit azi (n.r. ieri) partidele din cadrul celei de a XVII-a etape a campionatului masculin de handbal, penultima din cadrul turului de iarnă al acestei competiţii. Cu acest prilej s-au înregistrat, în general, rezultate normale, ceea ce merită a fi subliniat fiind doar faptul că Dinamo Braşov, confirmînd buna comportare din ultimul timp, a realizat o frumoasă victorie în meciul cu Minaur Baia Mare, consolidîndu-şi astfel şansele de a părăsi zona ultimelor locuri ale clasamentului.

Mîine (n.r. azi) tot la Ploieşti au loc partidele ultimei etape a turului de iarnă al campionatului, cu acest prilej fiind programată şi întîlnirea dintre Steaua şi Dinamo Bucureşti, un meci de tradiţie, al cărui rezultat poate influenţa lupta din fruntea clasamentului, unde în prezent pe primul loc se află Universitatea Bucureşti (31 p.), urmată de Steaua (29 p.).

Programul jocurilor de azi (de la ora 14,30): Independenţa Sibiu — Voinţa Bucureşti, Politehnica Timişoara — Trotuşul, Universitatea Cluj — Minaur, Dinamo Braşov — Universitatea Bucureşti, Steaua — Dinamo Bucureşti.

STEAUA — TROTUŞUL 26—18 (10—7). Întîmpinaţi de publicul ploieştean cu o linişte apăsătoare şi, probabil, supăraţi pe ei înşişi din cauza evoluţiei slabe din etapa precedentă, cînd au fost învinşi categoric de Universitatea Bucureşti şi au pierdut primul loc din clasa-

Horia ALEXANDRESCU

(Continuare în pag. a 4-a)

Cosma („U"), faţă-n faţă cu portarul Orban (Steaua) va înscrie.
Foto: T. MACARSCHI

ÎN C.C.E. LA VOLEI FEMININ

RAPID BUCUREŞTI N-A AVUT COMPORTAREA AŞTEPTATĂ

Neplăcută situaţie pentru voleiul românesc de a se vedea cu ambele echipe campioane eliminate din C.C.E.!

După eliminarea lui Dinamo Bucureşti, la băieţi, de către Ţ.S.K.A. Moscova (o echipă într-adevăr puternică), eliminarea echipei feminine Rapid de către o formaţie pe care feroviarele o întrecuseră în tur cu 3—0 (!) apare cu adevărat supărătoare.

Au rămas în competiţie (a se citi: „Cupa cupelor") echipele socotite a avea şansa a doua — **Penicilina Iaşi** (f) şi **Rapid Bucureşti** (m) — ceea ce este de aplaudat, dar nu îndulceşte cu nimic amărăciunea provocată de eliminarea echipelor-fanion ale voleiului nostru; în cele din urmă o reflectare — pe alt plan — a realităţilor din acest sport.

DE LA 3—0, la... 0—3!

A fost încurajatoare victoria reuşită la 14 ianuarie de elevele lui Davila Plocon. Încurajatoare din două motive: mai întîi pentru că echipa învinsă, Dynamo Berlin, era campioana unei ţări în care sportul cu mingea peste plasă, deşi puţin cunoscut şi practicat doar de vreo două decenii, s-a ridicat între timp la un foarte bun nivel internaţional; în al doilea rînd, pentru că victoria a fost cucerită cu 3—0, ceea ce constituia o opţiune importantă nu numai pentru meciul-retur, în care se considera că Rapid va putea să cîştige cel puţin un set, dar chiar pentru calificarea în faza superioară a „Cupei campionilor europeni". Un singur lucru mai arunca o umbră de îndoială asupra calificării: faptul că echipa noastră campioană, în ciuda victoriei cu 3—0, a cîştigat destul de greu cele trei seturi (ultimele două în prelungiri). Dynamo a făcut multe puncte şi a demonstrat că, este — totuşi — o echipă valoroasă, cu o forţă de atac superioară celei a feroviarelor (combătută de acestea printr-o tactică bine aleasă şi bine transpusă în teren). În plus, a avut preluări mai bune, după cum s-a

Mircea TUDORAN

(Continuare în pag. a 4-a)

În pagina a II-a
În ciclul „VIAŢA SPORTIVĂ A ORAŞELOR ŢĂRII"
EDUCAŢIA FIZICĂ ŞCOLARĂ LA TEMELIA ACTIVITĂŢII SPORTIVE DIN DEJ

CUCERITORII PEREŢILOR DE STÎNCĂ AU CUVÎNTUL!

ALPINISMUL ÎN CĂUTAREA UNOR REPERE PENTRU ACTIVITATEA SA VIITOARE

Un grup de alpinişti din Bucureşti a luat, cu luni în urmă, iniţiativa elaborării unui proiect de reorganizare a acestei ramuri de sport. Pentru a cunoaşte opinia celor interesaţi de această problemă — a alpiniştilor şi mai tineri şi mai vîrstnici, din Capitală ca şi din restul ţării — ziarul nostru a organizat o masă rotundă pe care au onorat-o cu prezenţa amatori de escalade cu îndelungată activitate ca prof. univ. **Radu Ţiţeica**, ing. **Ion Coman, Mircea Crăciunescu,** antrenori reputaţi în frunte cu maestrul emerit al sportului **Emilian Cristea,** activişti experimentaţi ca **Nicolae Dobre,** membru în biroul federal, exponenţi ai tinerei generaţii de alpinişti ca **Emil Coliban** şi **Taina Duţescu,** reprezentanţi ai unor centre din ţară: **Al. Zolotaru** — Petroşani, **V. Crăciun** — Cluj, **E. Luzan** — Timişoara, **T. Boerescu** — Sibiu, **M. Schen** şi **M. Naghiu** — Braşov.

ADEVĂRATUL SENS AL ALPINISMULUI

Cei mai mulţi dintre cei 20 de participanţi la discuţii au relevat necesitatea revizuirii concepţiei despre alpinism, ceea ce s-ar repercuta direct asupra structurii calendarului de activităţi, a normelor de clasificare şi chiar asupra formei de organizare a acestei discipline.

Iată cîteva din ideile exprimate de participanţi cu referire la această problemă.

Ing. I. COMAN — Braşov: Dacă am stat departe de formele oficiale în care se practică alpinismul la noi, am făcut-o pentru că — după părerea mea — acestea nu corespund întru totul sensului fundamental al alpinismului. Alpinismul trebuie să contribuie la formarea unor generaţii sănătoase, să le insufle dragoste de ţară şi pentru un asemenea scop nu contează dacă un traseu este parcurs în două ore sau în două ore şi un sfert.

AL. BREAHNA, alpinist — Bucureşti: În alpinism ar trebui să-şi găsească loc toţi cei ce doresc să desfăşoare o activitate recreativă şi

Masă rotundă realizată de
Sebastian BONIFACIU

(Continuare în pag. a 2-a)

Dezbaterea care a avut loc la redacţia ziarului nostru a constituit pentru pasionaţii escaladelor alpine un prilej mult aşteptat pentru a-şi exprima opinii şi deziderate referitoare la o mai bună organizare şi desfăşurare a activităţii lor.

Participanţii la discuţii au abordat — fireşte — multiple probleme ale alpinismului (materiale, expediţii, literatură de specialitate etc.). Considerăm, însă, că forul diriguitor al mişcării noastre sportive — C.N.E.F.S. — trebuie să acorde prioritate rezolvării chestiunilor care au revenit cu o frecvenţă mai mare în cuvîntul participanţilor şi cărora le-am acordat şi noi, în consecinţă, un spaţiu mai larg. **Este vorba despre o nouă formă de organizare a alpinismului din ţara noastră şi de revizuirea stilului de muncă al conducerii federaţiei de specialitate** (în cazul în care alpinismul va rămîne în structura actualei federaţii).

Avînd în vedere faptul că numeroşi participanţi au opinat ca alpinismul să-şi desfăşoare activitatea, în continuare, sub egida C.N.E.F.S.-u-lui, reiese că **prin restructurări minime s-ar putea realiza în cadrul federaţiei o comisie centrală de alpinism utilizînd chiar titulatura de Club alpin român.** Bineînţeles, este o simplă sugestie, cuvîntul decisiv urmînd să-l aibă conducerea Consiliului Naţional pentru Educaţie Fizică şi Sport.

PENTRU PRIMA OARĂ ÎN ISTORIA RALIULUI MONTE CARLO

Glob Sport

Victoria şi-o împart un bărbat şi o femeie...

„BĂTRÎNUL" RALIU SUPORTĂ

Datorită dezvoltării deosebite pe care au luat-o în ultima vreme competiţiile automobilistice rutiere, Federaţia internaţională de specialitate a hotărît ca fostul campionat european de raliuri, **pentru mărci de maşini** (căci există şi un campionat al continentului **pentru piloţi**) să se transforme, începînd din 1973, în campionat mondial. Această competiţie — proaspăt avansată în grad — în care sînt înscrise anul acesta 12 probe diferite — a debutat cu tradiţionalul Raliu Monte Carlo, încheiat, după cum se ştie, la sfîrşitul săptămînii trecute.

Întrecerea rutieră monegască, ajunsă acum la a 42-a ediţie, ocupă un loc cu totul aparte în peisajul automobilismului de înaltă performanţă, pentru că reuşeşte să adune la start un număr record de concurenţi, prilejuind dispute sportive spectaculoase şi stîrnind întotdeauna un ecou mai viu chiar decît un Mare Premiu de formula I. Ediţia din acest an nu s-a abătut nici ea de la regula generală, începînd cu masivitatea participării (270 automobile plecate la drum, din 9 oraşe europene) şi terminînd cu acel adevărat „scandal" din penultima fază a raliului, cînd 140 de echipaje au rămas blocate în zăpezile din Alpi, fiind astfel eliminate din cursă.

OPERAŢII DE ÎNTINERIRE

Spre deosebire de trecut, organizatorii au adus competiţiei unele retuşuri: au scurtat parcursul de concentrare, au mărit timpul admis pen-

Dumitru LAZĂR

(Continuare în pag. a 4-a)

FESTIVALUL SPORTURILOR DE IARNĂ DIN CÎMPULUNG MOLDOVENESC — UN MARE SUCCES

Pe stadionul de iarnă au pătruns concurenţii probelor de săniuţe... Şi acum, pe pantă, spre locul de start (fotografia de sus)

Foto: N. DRAGOŞ

Despre grandoarea Festivalului sporturilor de iarnă găzduit duminică de oraşelul montan Cîmpulung Moldovenesc vorbesc şi cifrele. Iată cîteva. Aproape 700 de diplome au fost distribuite primilor trei clasaţi ai întrecerilor de schi fond şi slalom, ai curselor de patinaj viteză şi ai întrecerilor de săniuţe.

La turneul de hochei, organizat cu acest prilej, au participat opt formaţii (de juniori şi copii), cam tot atîtea cîte întrunesc categoriile A şi B ale Campionatului naţional. O singură şcoală generală din localitate (nr. 4) a scos pe gheaţă, în ajunul festivalului, 300 de patinatori, la o mare demonstraţie de patinaj artistic şi cam tot atîţia, a doua zi, la întrecerile pe inelul de gheaţă. În oraş şi la Stadionul de iarnă, am întîlnit schiori de 4—5 ani (şi din aceştia cu zecile), dar şi oameni vîrstnici de 60—70 de ani sau chiar mai mult. Pe aceştia din urmă i-am văzut asistînd cu schiurile la picioare la întrecerile prilejuite de festival...

807

VIAȚA SPORTIVĂ A ORAȘELOR ȚĂRII

DEJ

VIAȚA SPORTIVĂ A ORAȘELOR ȚĂRII

EDUCAȚIA FIZICĂ ȘCOLARĂ LA TEMELIA ACTIVITĂȚII SPORTIVE

Te puteai crede în plină comedie caragialescă. În anul 1972, o reclamație adresată inspectoratului școlar arăta, cu sfîntă indignare, cerînd măsuri în subsidiar, că „directorul liceului joacă baschet cu elevii și încă îmbrăcat cu pantaloni scurți!" Dascălul incriminat își recunoaște, spășit, vina : la peste 40 de ani, el face sport, aruncă la coș odată cu elevii și la această îndeletnicire umblă sumar îmbrăcat, scuzîndu-se că în redingotă i-ar fi fost ceva mai incomod...

Lăsînd la o parte nota glumeață care însoțește simburele de adevăr de mai sus, nu ne-a fost deloc greu să detectăm la liceul „Andrei Mureșanu" din Dej o atmosferă sportivă pe linia celei mai bune tradiții a sportului școlar transilvănean. Profesorul Ioan Mureșan, directorul liceului, a făcut în tinerețe box la Timișoara, dar dragostea de sport i-a rămas nu numai dintr-o fericită experiență personală, ci și din temeinice convingeri pedagogice. În ciuda aparențelor, el nu predă educația fizică, ci e dascăl de științe sociale. Iar sprijinul său pentru activitatea sportivă în școală e mai curînd un fel de tutelă invizibilă. **„Dacă sportului i se acordă acum mult mai multă importanță în școala noastră decît în trecut** — ne spune prof. Mureșan — **aceasta se datorește mai multor factori și nu în ultimul rînd faptului că ne-am străduit să întărim baza materială a acestei activități".** În ultimii ani a fost reamenajată sala de gimnastică, s-au realizat în perimetrul școlii terenuri în aer liber (pentru handbal, baschet, volei și cu posibilități de iluminare nocturnă) mărginite de cîteva rînduri de gradene, s-a bituminizat curtea. Și condițiile ar fi putut fi încă și mai bune, dacă apele pustiitoare ale inundațiilor n-ar fi suprimat alte terenuri sportive ale școlii.

O pauză fierbinte (îmbietoarea cană cu lapte cald) într-o după-amiază geroasă.

RANG EGAL ÎN CANCELARIE

Cu multă plăcere, am constatat că la acest liceu — spre deosebire de multe altele — **profesorilor de educație fizică li se acordă rang egal în cancelarie,** unde nu mai sînt tratați ca... „profesori de dexteritați". Stabilirea acestei situații se datorește nu numai atmosferei întronate de directorul cu dragoste de sport, ci mai ales modului cum înșiși **profesorii de educație fizică au ridicat orele predate la nivelul cerințelor, la nivelul celorlalte discipline,** în așa fel încît astăzi sportul poate sta cu fruntea sus, în școală, alături de limba română, de matematică, istorie sau fizică.

La dezvoltarea activității sportive în școală, la crearea unei adevărate emulații sportive, contribuția principală revine dascălului — cel mai vechi în disciplină — prof. **Iosif Szilágyi,** prezent de 15 ani în școală și care a dat tonul unei anumite permanențe, unei linii creatoare de tradiție. De cîtăva vreme, **absolvenții liceului, care urmează studii în domeniul educației fizice, se întorc ca profesori la propriul lor liceu!** În această situație pliduitoare **se află acum profesorii Leontina Stăvaru** și **Alexandru Rusu.**

ABC-ul performanței : profesorul Gheorghe Cojocaru și elevul Marius Aron

Cu asemenea profesori, dăruiți meseriei lor și pasionați de ea progresul fizic al masei de elevi este asigurat. Și astăzi, în oraș, oamenii spun după manifestații sărbătorești : **„se vede cînd trec elevii!"** Dar cîștigul stă nu numai în conformația fizică, ci și în cea morală a elevilor. Am ascultat, la Dej, înduioșătoare povestiri — de a căror veridicitate n-avem motive să ne îndoim — despre comportamentul tinerilor școlari sportivi. În deplasările lor, pentru competiții, prin orașele țării, ei nu uită să viziteze muzee și expoziții, iar adesea profesorii au fost surprinși de cuviința celor care, în trenul de întoarcere, își citeau lecțiile.

O experiență foarte pozitivă este de înregistrat în jurul echipelor de performanță ale școlarilor. Fiecare din acestea stă **sub tutela cîte unui „comitet de părinți", care își deleagă reprezentanți la toate deplasările echipelor!**

APORTUL ORGANIZAȚIEI U.T.C.

Alați prețioși găsesc exercițiul fizic și sportul școlar de performanță și în organizația U.T.C. și îndrumătorul acesteia, profesorul **Dan Mîrza,** și el un fost elev al liceului „Andrei Mureșanu" din Dej. Atașament și preocupare care nu se citesc numai în sprijinul oferit pentru mobilizarea elevilor în acțiuni de amenajare a bazelor sportive ale școlii sau în înțelegerea acordată activităților sportive pe care le situează printre cele cu pondere în școală, ci și în suita inițiativelor menite să apropie exercițiului fizic cît mai mulți tineri, să le sporească interesul pentru această activitate și să răsplătească eforturile.

Din suita acestora, de cea mai mare popularitate se bucură premiul „Andrei Mureșanu", o distincție acordată pe domenii de activitate : cea mai bună organizație U.T.C., cel mai competent cerc științific, cea mai bună echipă sportivă, cel mai merituos sportiv etc. Iar pentru ca premiul să aibă efectul scontat, el este înmînat imediat ce s-a consumat o acțiune sau după ce unul dintre membrii colectivului s-a remarcat deosebit într-una din activități. Așa s-a întîmplat și anul trecut cînd îndrumătorul U.T.C., Dan Mîrza a făcut, pe o motocicletă, drumul de la Dej la Zalău, pentru a înmîna diploma de merit echipei feminine de baschet care cîștigase, aici, unul dintre cele mai dificile meciuri ale „zonei".

Acum, după cum ne informa același destoinic animator al activității sportive din școală, se află în stare de concept „Trofeul Andrei Mureșanu", o competiție de amploare care urmează să se desfășoare, în fiecare vacanță de primăvară (la handbal, baschet, volei și atletism), și la care vor fi invitate echipe de la școli din diferite localități, scopul principal reprezentîndu-l apropierea și cunoașterea elevilor cu preocupări similare.

Tot în sfera acelorași preocupări se înscrie și intenția unui trofeu al tuturor liceelor care poartă numele patriotului Andrei Mureșanu, o acțiune de amploare la care liceul din Dej solicită concursul tuturor omonimelor din țară, care urmează să stabilească principiile de întrecere și disciplinele sportive care vor intra în concurs.

Un binemeritat interes acordă organizația de tineret și acțiunilor turistice, desfășurate atît pe traseele din jurul Dejului cît și pe meleaguri mai îndepărtate — după cum vorbesc fotografiile din vitrina sportivă a școlii ca și „jurnalele de bord" ale echipajelor plecate în primele expediții.

Relevînd dublul rol al acestor acțiuni : de reconfortare și de instruire, îndrumătorul U.T.C. ne-a vorbit totodată despre o nouă intenție pe care școala dorește s-o pună în aplicare : cea care prevede ca, într-un interval de 4 ani — cel corespunzător ciclului V—VIII — toți elevii liceului să facă un tur al României, astfel ca debutul în ciclul superior de învățămînt să fie sprijinit pe un sumum de cunoștințe (de geografie, istorie, științe naturale, literatură etc.) atît de necesare în studiile liceale.

O ASOCIAȚIE SPORTIVĂ DE VAZĂ

Firește că, oricît de exemplară, activitatea unei singure școli nu poate decît să sugereze tabloul sportiv general al unui oraș de talia Dejului. De integritatea acestui tablou se îngrijește Consiliul municipal pentru educație fizică și sport (președinte **Gheorghe Gherasie),** a cărui mîndrie profesională se întemeiază pe cîteva realizări locale.

Un centru polisportiv — într-un local central, încă impropriu chiar și după recentele amenajări — găzduiește secții orășenești de gimnastică și box. În sala utilată cu spaliere, saltele, oglinzi, plase elastice și aparatura adecvată, prof. **Gheorghe Cojocaru** se străduiește să transmită copiilor dragostea de gimnastică. Și nu s-ar putea spune că nu are succes, de vreme ce, cu prilejul vizitei noastre, am văzut cîteva elemente foarte talentate, printre care vom remarca pe premiantul (și) la învățătură **Dumitru Negreanu** și pe micuțul (10 ani) **Marius Aron,** plin de curaj și sîrguință. În sala vecină, tot atît de frecventată, tehnicianul constructor **Ioan Țopan** introduce în tainele boxului o mulțime de tineri, ajutat de consacratul **Lászlofi ;** printre speranțele locale, în primul rînd : ușorul **Mircea Bonțideanu.**

Asociația sportivă de vază a orașului rămîne „Unirea" (președinte **Gheorghe Budăceanu,** secretar **Cornel Pop** — și poate n-ar trebui să uităm pe acel admirabil suporter nr. 1, **Silviu Andru).** Asociația întrunește, pe plan orășenesc, grupe sportive din 5 mari întreprinderi industriale, ajungînd pînă la un total de aproape 3 000 de membri. Aeromodelismul e sportul de emblemă, de vreme ce pilotul **Emil Teutișan** și mecanicul **Victor Racolța au adus** orașului, 3 ani la rînd, titlul național la aeromodele captive ; succesul acesta a determinat recent și construirea unei piste de beton, de nivel internațional, pe malul Someșului.

Dacă se joacă mult tenis de masă e și din pricină că de aici a pornit fostul campion al țării **Dorin Giurgiucă.** Dar și pentru că — potrivit spuselor localnicilor — „iarna nu prea ai altceva de făcut". Oricum, e mai bine să faci sport decît să-ți pierzi vremea în fumăria și tensiunea jocului de rummy ; din păcate asociația „Unirea" a îngăduit transformarea popicăriei sale într-un fel de tavernă, un refugiu pentru mulți pierde-vară. Mult mai frumoasă și utilă e inițiativa deschiderii patinoarului natural, unde fostul fotbalist și mecanic de locomotivă **Ioan Buzaș** dă lecții de alunecat pe gheață copiilor, pentru ca apoi, în pauze, să-i invite să bea cîte o cană cu lapte fierbinte oferită (în prețul biletului de intrare !) de către asociația sportivă. Bătrînul ceferist, care, după cum se vede, nu se poate despărți de sport nici la anii pensionării, îi privea galeș pe elevii săi de pe patinoar și ne spunea : **„Ehei, dacă pe vremea mea am fi avut asemenea condiții de făcut sport! De aceea le spun eu, acum, mereu copiilor : numai partidului comuniștilor să-i mulțumiți voi pentru tot ce aveți astăzi!"**

Nușa DEMIAN
Victor BĂNCIULESCU
Foto : **Dragoș NEAGU**

ZIARUL „ROMÂNIA LIBERĂ" LA A 30-a ANIVERSARE

În mod obișnuit, sărbătoarea unui ziar este sărbătoarea cititorilor săi. Dar atunci cînd ziarul a fost fidel de la primul său număr unui crez care a animat și animă masele — independența, democrația și prosperitatea țării — sărbătorirea sa cuprinde o semnificație mult mai largă. Și ziarul „ROMÂNIA LIBERĂ" — care, în acest sfîrșit de ianuarie, aniversează trei decenii de la apariția primului său număr — s-a înscris cu convingere comunistă, combativitate revoluționară și pilduitor patriotism, în rîndul publicațiilor conduse de partid.

În anii de cruntă ilegalitate, cînd cuvintele de foc ale comuniștilor luminau calea și îmbărbătau larga mișcare antifascistă, „România liberă" era o prezență tonică, o deviză și o chemare la luptă. **„Lupta ce o ducem** — se scrie în editorialul primului său număr — **este a întregii suflări românești".**

Cu consecvență și-a urmat ziarul drumul și istorica zi a Eliberării — piatră de hotar în lupta maselor conduse de partid — a însemnat și prima identificare la lumina zilei, a frontispiciului gazetei cu noua realitate. România păși pe calea independenței sale reale, a dreptății sociale, a unui viitor fericit. Și sub steagul partidului, mobilizînd masele la reconstrucția țării și, apoi, la marea operă de edificare a socialismului, „România liberă" a fost o tribună a experienței înaintate, deschisă combativității și eticii cetățenești, un cronicar entuziast și fidel al anilor de avînt creator în care România a păși pe drumul construcției societății socialiste multilateral dezvoltate.

La aniversarea confratelui nostru într-o scrisul cotidian, colectivul redacțional al ziarului „Sportul" adresează „României libere", lucrătorilor săi care au fost distinși ieri cu ordine și medalii ale Republicii Socialiste România, calde felicitări și îi urează noi succese în reflectarea bogatei realități a patriei noastre, în promovarea politicii clarvăzătoare a partidului.

ÎN C.C.E. LA HANDBAL FEMININ

UNIVERSITATEA TIMIȘOARA SUSȚINE SÎMBĂTĂ UN EXAMEN DIFICIL: returul meciului cu F.I.F. Copenhaga

Ah ! Iar ați greșit... — pare să spună antrenorul Lache, enervat de erorile în lanț comise de elevele sale. Poate că la Copenhaga va avea o mînă mai fericită.
Foto : Dragoș NEAGU

Sîmbătă, la Copenhaga, campioana de handbal feminin a României, **Universitatea Timișoara,** susține un examen important : partida retur cu **F.I.F. Copenhaga** din cadrul sferturilor de finală ale Cupei campionilor europeni.

Este, desigur, un moment dificil pentru handbalistele noastre. La Timișoara, în meciul tur, ele au reușit să cîștige cu 13—10, după un meci nesatisfăcător, în care n-au etalat nici 50 la sută din posibilitățile reale pe care le au. Înhibate, copleșite de emoție, timișorencele n-au putut să fructifice arsenalul de elemente tehnico-tactice pe care le posedă și să depășească mai net partenera de întrecere. Doar trei goluri avans au luat în partida desfășurată pe teren propriu și — oricît am dori să fim de îngăduitori — „zestrea" este săracă.

Ceea ce are darul să îngrijoreze pe suporterii Universității este faptul că, în ultimul turneu de sală de la Iași, formația a marcat un declin accentuat. Ea a pierdut întîlnirile cu Textila Buhuși și I.E.F.S. din cauza unui joc lipsit de orizont, departe de cel demonstrat în turneele anterioare.

După încheierea turului de sală, Universitatea Timișoara a rămas încă trei zile la Iași. Lector univ. Constantin Lache a programat luni dimineață un antrenament, iar marți după amiază un joc cu Universitatea Iași. El ne mărturisea că echipa se redresează, că există semne evidente de revenire a majorității jucătoarelor la valoarea cunoscută.

Campioana țării sosește azi în Capitală, urmînd ca mîine dimineață să plece, cu avionul, la Copenhaga. Înainte de „start", antrenorul Lache a cerut și a obținut permisiunea Televiziunii ca echipa să vizioneze încă o dată înregistrarea partidei tur cu F.I.F. Copenhaga, de la Timișoara. Astăzi după amiază, la ora 17, handbalistele din Timișoara vor fi deci oaspetele Televiziunii. Să sperăm că filmul meciului le va da posibilitatea timișorencelor să constate greșelile grave făcute în prima partidă și — lucrul cel mai important — să găsească cele mai eficiente căi pentru revenirea la potențialul cunoscut. Numai astfel există șanse pentru ca păstra în meciul de la Copenhaga avantajul minim creat pe teren propriu.

F.I.F. Copenhaga își pregătește cu grijă replica. Anne Marie Nielsen și colegele sale au făcut zilnic antrenamente, au exersat scheme pentru anihilarea principalelor realizatoare ale românceloor. Cum este și firesc, danezele își pun în acest meci, mari speranțe de calificare în semifinale. Jucătoarele cu mai multă experiență competițională (Annete Dahl — 27 de ani, Anne Marie Nielsen — 32 de ani, Ulla Rosenlund — 29 de ani, Birthe Hansen — 27 de ani) știu că nu va fi ușor, că Universitatea Timișoara are o valoare net superioară celei arătate în partida de la 20 ianuarie. Așadar...

Confruntarea din acest sfert de finală este cea mai echilibrată din cîte a programat pînă acum actuala ediție a Cupei campionilor europeni. Poate că acest lucru le va mobiliza pe sportivele timișorence pentru realizarea unei performanțe de bună valoare, care să surprindă plăcut lumea handbalului. Îi dorim succes deplin reprezentantei noastre în dificila ei încercare.

Hristache NAUM

VALENTINA CIOLTAN POATE ARUNCA 19 METRI CHIAR ÎN ACEST AN...

afirmă A. Ivanov antrenor federal de aruncări al U.R.S.S.

Sîmbătă și duminică, în sala de atletism „23 August"", un om a urmărit cu o atenție care trăda pe specialist numai cele 4 probe de aruncare a greutății. Cineva ne-a spus că este unul din cei mai buni antrenori sovietici de aruncări. L-am cunoscut astfel pe inginerul Alexei Alexandrovici Ivanov, aflat la a treia vizită în România, invitat de Federația de Atletism în vederea unui schimb de experiență cu cîțiva dintre specialiștii noștri în aruncări.

Pe cartea de vizită a antrenorului sovietic stau scrise performanțele Antoninei Ivanova, deținătoarea unui rezultat de 19,39, la aruncarea greutății și al Raisei Taranda (18,91 m la aceeași probă). De aproape un an, Alexei Ivanov se ocupă și de pregătirea fostului recordman al U.R.S.S., Eduard Guscin.

— În ce a constat schimbul de experiență cu antrenorii români ?

— Am avut un schimb de opinii cu cîțiva dintre antrenorii dvs. printre care Nicolae Gurău, Dan Serafim, Nicolae Tacorian, Armand Popa, Victor Cîncă, Constantin Cretu — privind tehnica probelor de aruncare a greutății și a discului și metodica de pregătire. Am avut întîlniri și cu antrenorii de la Cimpulung Muscel unde am ținut și două conferințe al căror subiecte au fost legate de tehnica modernă a probelor amintite mai sus.

— Ce înseamnă „tehnica modernă"?

— Este tehnica celor mai buni specialiști la ora actuală. Este tehnica Nadejdei Cijova, a Argentinei Menis, a lui Randy Matson.

— Se mai pot produce modificări în tehnica actuală a probelor de aruncări ?

— Nu cred că se vor produce schimbări esențiale. Tehnica de azi se poate perfecționa însă, prin desăvîrșirea mișcărilor în partea mijlocie a aruncării.

— Un compatriot al dvs., Alexei Barișnikov a adus o interesantă inovație la greutate, înlocuind „clasica săltare" cu o piruetă, ea la aruncarea discului. În scurt timp el a ajuns recordman al Uniunii Sovietice aruncînd 20,64 m. Va face noul stil prozeliți ?

— Procedeul lui Barișnikov va „prinde", așa cum a prins și flop-ul lui Fosbury. Deocamdată, Barișnikov este singur, toți ochii sînt ațintiți asupra lui, mai face încă multe greșeli. L-am văzut aruncînd la antrenamente mult peste ceea ce realizează în concursuri. Procedeul pe care el l-a inventat își va găsi adepți printre aruncătorii înalți, cu picioare lungi, pentru care cercul este prea mic și nu au loc să facă săltarea, depășind adesea pragul.

— Ce părere aveți despre antrenorii români de aruncări ?

— O părere bună. Aveți, doar recordul mondial la disc. La aruncarea greutății nu aveți încă o școală proprie. I-am auzit pe mulți dintre specialiștii dumneavoastră afirmînd că nu au atleți cu un gabarit corespunzător. Să știți că tinerii pe care i-am văzut atît la București, cît și la Cimpulung nu sînt cu nimic mai prejos față de cei pe care îi selecționăm noi.

— De unde, atunci, diferența de rezultate ?

— V-am spus, este în primul rînd o problemă de tradiție. Am observat, de asemenea, o greșeală de tehnică aproape generalizată. La aruncarea greutății, după „săltare", aproape toți aruncătorii pe care i-am văzut se „deschid" prea repede, nu folosesc suficient forța marilor grupe musculare (coapsă, bazin, spate).

— Dintre tinerii pe care i-ați urmărit aici, la concurs, ați remarcat pe cineva ?

— Da, am văzut cîteva fete cu frumoase calități. Am urmărit-o pe Liliana Georgescu în două concursuri, desfășurate la un interval de o săptămînă. A progresat în acest interval aproape o jumătate de metru. Mi-au plăcut, de asemenea, Sofia Mitrică, Viorica Brad, Gabriela Ionel. Din discuțiile pe care le-am avut, mi-am dat seama, însă, că unora din ele nu le place să arunce! Am văzut-o și pe recordmana țării dumneavoastră, Valentina Cioltan. Are calități extraordinare, vă spun cu mîna pe inimă că poate arunca chiar anul acesta peste 19 metri.

Vladimir MORARU

BOX

ASTĂ SEARĂ, LA DINAMO „GALA SPERANȚELOR"

Consecvent în hotărîrea de a oferi iubitorilor nobilei arte gale de box cît mai frecvente, clubul sportiv Dinamo organizează astă seară, cu începere de la ora 18, în sala din șoseaua Ștefan cel Mare, o interesantă reuniune pugilistică denumită „Gala speranțelor". Vor evolua sportivi din cluburile și asociațiile bucureștene. Vor apare între corzile ringului 13 perechi de boxeri juniori și seniori.

ALPINISMUL ÎN CĂUTAREA UNOR REPERE PENTRU ACTIVITATEA SA VIITOARE

(Urmare din pag. 1)

sănătoasă la un nivel superior turismului de munte.

E. COLIBAN, alpinist — București : Faptul că, la noi, alpinismul este organizat și cuprins într-un sistem competițional a generat o mulțime de neajunsuri. Alpiniștii au legături între ei aproape numai prin intermediul formelor competiționale. Se ajunge, fatal, la scindarea masei de alpiniști în concurenți, arbitri, activiști etc. Activitatea alpiniștilor fiind judecată după rezultatele din competiții, scindarea se accentuează mai mult. Pentru simplul motiv că a realizat un timp mai slab în campionat, o secție se poate desființa...

AL. ZOLOTARU, antrenor — Petroșani : Eu nu doresc să am doar cinci alpiniști de elită. Vreau să am 50 sau chiar 500 de alpiniști pe care să-i formez ca oameni utili patriei... Sînt mulți cei ce fac alpinism pe cont propriu. Ei nu se pot legitima pentru că atunci trebuie să participe la campionat. Dar dacă n-ai o anumită categorie de clasificare nu poți participa la campionat. Iată anomalii care dăunează alpinismului...

Dr. RUSE, membru în comisia medicală a F.R.T.A. : În funcție de posibilitățile materiale, **federația nu-și permite să abordeze decît unele forme de exprimare a alpinismului.**

Prof. univ. R. ȚIȚEICA — București : Alpinismul a pierdut o parte din farmecul său din cauza modului în care se practică acum.

După cum se vede, o bună parte din vorbitori reproșează federației că și-a axat activitatea pe un riguros sistem competițional care ignoră caracteristicile primordiale ale alpinismului.

Ce afirmă — în replică — secretarul general al F.R.T.A., prof. M. MIHĂILESCU ?

„Este adevărat că, inițial, federația a adoptat un asemenea sistem și a recurs deseori la întreceri contra-cronometru. Anumite norme financiare, aplicate întregii mișcări sportive au impus acest lucru. Totuși, în ultimii ani, am renunțat din ce în ce mai mult la cronometru și, în calendarul anului 1973 se face mai simțită această tendință. S-au introdus în schimb, alpiniade, întîlniri de alpinism, s-a înființat Cupa României".

Se poate spune, așadar, că forul de specialitate nu a rămas insensibil față de unul din principalele deziderate ale alpiniștilor.

CLUB ALPIN ?

În proiectul amintit apare ca o problemă centrală forma de organizare a alpinismului din țara noastră. Se preconizează, astfel, crearea unui club alpin cu filiale în diferite orașe.

Este interesant de reținut faptul că, în cadrul mesei rotunde, opțiunea participanților a oscilat între noua formă și cea existentă (cu unele îmbunătățiri). Citatele următoare sînt elocvente în acest sens.

E. CRISTEA, antrenor — Brașov : Să nu distrugem ceea ce avem legiferat. Mai bine să punem cu toții umărul pentru a ieși din impas.

AL. BREAHĂ : Forma actuală nu mai corespunde necesităților, ea reprezintă o frînă în dezvoltarea alpinismului și, în mod dialectic, aceasta formă trebuie schimbată.

Ing. I. COMAN : Aceste propuneri au nevoie încă de retușuri în sensul în care se va ajunge prin părerea majorității. Eu nu mă raliez propunerii de a se înființa un club alpin. Nu înseamnă că schimbînd titulatura am rezolvat totul. **Problema esențială nu constă în forma de organizare ci în oameni.**

I. GHEȚIE, antrenor — București : Cei mai mulți dintre noi doresc ca alpinismul să-și desfășoare, în continuare, activitatea sub egida C.N.E.F.S.-ului. Dorim acest lucru și pentru posibilitățile de finanțare pe care le are C.N.E.F.S. dar, în același timp, **sperăm ca alpinismul să fie recunoscut ca o activitate distinctă și, deci, organizat conform specificului său.**

T. BOERESCU : Nu e frumos ce vor acești tineri ? Ei vor să ne strîngem cu toții într-o mare familie. Cu alte cuvinte, să terminăm disensiunile, să avem un statut.

P. BOGOIU : Sînt împotriva altei forme de organizare. Bineînțeles, trebuie luate măsuri eficiente și grabnice pentru a îmbunătăți activitatea federației în care n-au dreptul să hotărască doar doi oameni. Trebuie reactivizate comisiile federației.

I. GHEȚIE : Trebuie convocată conferința pe țară a alpiniștilor care urmează să separe alpinismul de turism. Aici, C.N.E.F.S. va trebui să găsească soluția cea mai indicată.

N. DOBRE : Forma actuală de organizare a federației cu un birou comun pentru alpinism și turism nu s-a dovedit bună. Faptul că există comisii mixte de alpinism și turism la nivelul județelor și municipiilor duce la un amestec de probleme dăunător.

TAINA DUȚESCU : Mi se pare că ar fi bine să avem o formă de organizare mai largă, mai cuprinzătoare. Indiferent de nume. Și ea să se ocupe nu numai cu alpinismul de performanță ci și cu probleme de Salvamont, de ghizi, de educare a tineretului în școli de alpinism.

M. SCHEN : De acord să se convoace o adunare generală care să stabilească comisii, sarcinile ce le revin, ca și componența lor. Desigur, va trebui ales și biroul federal care să cuprindă oameni competenți.

Prof. univ. R. ȚIȚEICA : Cred că nici unul din cele două tipuri de opinii expuse aici foarte tranșant nu poate fi luat ca singur valabil. Totuși, eu înclin mai mult spre formula din proiect decît spre sistemul de pînă acum.

Și-acum, audiatur et altera pars !

Deci, dăm cuvîntul prof. M. MIHĂILESCU : „Dacă ar fi posibil, eu aș întrevedea o organizare în acest fel a activităților de turism, alpinism și adiacente. O federație alcătuită din patru comisii centrale : alpinism (care ar putea avea denumirea de Club alpin), orientare, turism și Salvamont. O asemenea formulă — însă — nu cred că ar putea fi valabilă numai prin aportul unui activ voluntar. Este necesar un cît de mic nucleu de salariați".

LA IZVOARELE NEMULȚUMIRILOR

S-a desprins din cuvîntul participanților la masa noastră rotundă o accentuată nemulțumire față de modul în care își desfășoară activitatea Federația de turism-alpinism. Și, poate, tocmai aceste nemulțumiri au dus la ideea creării unui Club alpin.

Iată cîteva opinii în legătură cu inadvertențele apărute la nivelul conducerii federației.

AL. BREAHNĂ : O frînă în dezvoltarea alpinismului — cum s-a spus — o constituie activitatea sectară pe care o desfășoară unii tovarăși din conducerea F.R.T.A. Neluîndu-se în seamă inițiativele venite din masa alpiniștilor, s-au adus prejudicii importante acestei activități.

I. ZINCENCO, antrenor — București : Sînt nemulțumit de modul în care federația noastră rezolvă problemele ce stau în fața alpinismului.

AL. ZOLOTARU : Indicațiile pe care ni le dă federația reprezintă, după mine, niște linii personale. Ele nu sînt o elaborare colectivă.

P. BOGOIU : Nu toți cei care ar fi putut contribui la dezvoltarea alpinismului au putut să-și aducă contribuția.

M. NAGHIU : Eu am făcut parte din colegiul de antrenori. Am și participat la trei ședințe dar fiindcă nu m-am declarat de acord cu conducerea federației în privința intereselor unui club n-am mai fost chemat. Acum doi ani am confecționat niște materiale pentru alpinism. Le-am predat federației. Tov. Mihăilescu le-a pus într-un sertar și atît.

E BINE SĂ NU PIERZI MOMENTUL !

„TÎRGUL DE IARNĂ"

vă dă posibilitatea să cumpărați cu reduceri de prețuri între 10% și 25%.

- Paltoane din stofă pentru bărbați, adolescenți și copii (băieți și fete)
- Paltoane din stofă pentru femei și adolescente
- Pardesie stofă pentru femei, adolescente și băieți
- Fuste stofă pentru femei și adolescente
- Fulare țesute lînă și tip lînă
- Baticuri și basmale țesute lînă și tip lînă
- Șepci iarnă din țesături lînă și tip lînă
- Mănuși piele căptușite cu tricot
- Cizme și ghete p.v.c. pentru femei

MULTE DIN ACESTE MĂRFURI SE VIND ȘI CU PLATA ÎN RATE

SCHI

DUPĂ CONCURSURILE INTERNAȚIONALE DE FOND ȘI BIATLON

ANTRENORII NE OFERĂ AMĂNUNTE

GH. PIȘTEA

După întoarcerea loturilor naționale de juniori, care au participat la concursul internațional de fond de la Pamporovo, am avut o scurtă discuție cu antrenorul **Gh. Pișlea**, conducătorul delegației.

— **La un concurs de seniori (primii trei clasați : P. Pancov — Bulgaria 50:35,5 ; 2. A. Politov — U.R.S.S. 51:23,4 ; 3. L. Toskov — Bulgaria 51:38,0) și într-o companie extrem de puternică, comportarea juniorilor noștri a fost, în general, satisfăcătoare. F. Foriko, clasat al 19-lea, merită, însă, felicitări, cu atît mai mult, cu cît a fost prima sa alergare pe distanța de 15 km. Cel mai bine s-a comportat Elena Bășa care a ocupat, de asemenea într-un concurs de seniloare, locul 4. La ștafetă am prezentat o echipă combinată și clasarea ceva mai slabă (locul III) a fetelor noastre (Bășa și Bădescu) a fost determinată de evoluția modestă a celei de a treia componente, o sportivă din Bulgaria. Se poate, totuși, afirma că întrecerile de la Pamporovo au constituit o excelentă ocazie de verificare și prețătire în vederea campionatelor europene de juniori de la Leningrad.**

— **Care a fost ambianța concursului?**

— **O foarte bună organizare, patronată de Ministerul agriculturii din Bulgaria, un arbitraj corect, evoluții ridicate din punct de vedere tehnic — toate au contribuit la realizarea unei atmosfere optime de întrecere.**

— Adversarii juniorilor noștri din acest concurs au fost, cu trei săptămîni în urmă la Bohinj, adversarii... seniorilor români. Puteți face o comparație ?

— **Da, și trebuie să spun că juniorii s-au comportat mai bine în întrecerea lor indirectă cu seniorii...**

G. VILMOȘ

Ieri am consemnat și o primă convorbire cu proaspătul antrenor Ghyorgy Vilmoș, prilejuită de concursările sale la concursul de biatlon, seniori, de la Oberhoff (R. D. Germană).

— **Din cauza ceții** — ne-a spus interlocutorul — **proba de 20 km biatlon a fost înlocuită cu una de 15 km fond. Alături de reprezentativele R. D. Germane și de unii sportivi din țara gazdă, care s-au dovedit foarte bine pregătiți, ocupînd primele locuri (1. D. Speer — campion mondial în 1971, 2. M. Geyer, 3. G. Bortnik, în ordine), la cursă au mai participat selecționatele Finlandei, Ungariei, Cehoslovaciei și Bulgariei. În afară de Gh. Gîrniță, clasat pe locul V la mai puțin de trei secunde de cîștigător, ceilalți biatloniști români s-au comportat mai slab ocupînd locurile 19 (Gh. Voicu), 22 (I. Teposu), 27 (Nic. Cristoloveanu).**

— Dar la ștafetă ?

— **În componența Teposu (4 ture de penalizare), Fontana (3 ture), Voicu (3 ture) și Gîrniță (1 tură), echipa noastră s-a clasat pe poziția a șasea. Au precedat-o patru ștafete din R.D.G. și cea a Cehoslovaciei, clasată pe locul doi. În schimb, echipa română a întrecut reprezentativele Finlandei, Ungariei și Bulgariei. Condițiile atmosferice (ceață, rafale de vînt) au determinat evoluții modeste în poligon, toate echipajele avînd de executat din această cauză multe ture de penalizare. În concluzie, doar Gîrniță s-a situat la nivelul așteptărilor. (Rd. T.).**

Gheorghe Gîrniță *a avut o frumoasă evoluție la concursul internațional din R. D. Germană*

Foto : Theo MACARSCHI

MODIFICAREA DATELOR DE DISPUTARE A CAMPIONATELOR NAȚIONALE DE JUNIORI

Din cauza lipsei de zăpadă, federația de specialitate a hotărît ca disputarea campionatelor naționale ale schiorilor alpini-juniori să aibă loc între 3 și 5 aprilie, în Bucegi și nu la 8—9 februarie, cum se stabilise inițial.

★

Sîmbătă și duminică se va desfășura în Poiana Brașov **„Cupa Steagul Roșu"**, seniori și juniori (ultimii vor primi punctaj F.I.S. — F.R.S.B.). Dacă va fi zăpadă corespunzătoare se vor organiza, pe lîngă probele de slalom și cele de slalom uriaș. Tot în aceste zile, la Predeal — Gîrbova vor avea loc întrecerile de slalom dotate cu **„Cupa Clăbucet"** la juniori (sîmbătă) și copii (duminică). Concursul este organizat de C.O.E.F.S. Predeal și Liceul de schi.

RAPID BUCUREȘTI N-A AVUT COMPORTAREA AȘTEPTATĂ

(Urmare din pag. 1)

arătat la timpul potrivit în ziarul nostru.

Deci, de la București, contrariu acestui sec 0—3, Dynamo Berlin, cu 8 jucătoare în lotul R. D. Germane, arătase lucruri bune care **impuneau — în vederea returului — multă atenție atît antrenorului Davila Plocon, cît și jucătoarelor sale.** În plus, antrenorii formației berlineze, Siegfried Köhler și Wolfgang Kipf, puneau rezultatul de la București pe seama unei inexplicabile emotivități și unui randament neașteptat de scăzut al întregului lot (au fost folosite toate cele 10 jucătoare aflate la dispoziția lor), promițînd pentru partida de la Berlin un joc pe măsura adevăratelor posibilități ale echipei lor.

Antrenorul Plocon și jucătoarele sale erau, deci, puși în gardă. Și, **cu toate astea, la antrenamente, voleibalistele de la Rapid au continuat să lipsească,** așa cum au făcut-o și înainte de partida-tur (un fotoreporter al ziarului nostru nu a putut lua o imagine de la unul din jocurile-școală cu Locomotiva București, pentru că la ora anunțată de începere a meciului, în sala Giulești se aflau doar trei-patru jucătoare și numai cîțiva dintre voleibaliștii de la numita formație sparring-partner !). Dar, după victoria cu 3—0, **o stare de euforie (datorită cursului jocului), cuprinsese pe jucătoare.** „Am reușit mai mult decît echipa națională", spunea Mariana Baga. O nefirească încredere în forțele proprii pusese stăpînire pe voleibalistele de la Rapid, o încredere care **a adormit spiritul răspunderii personale** și care, în cele din urmă, **s-a dovedit a fi falsă, fără o bază reală,** lucru arătat cu prisosință în meciul de la Berlin, în care campioana României n-a realizat decît 12 puncte (!), adică în jurul punctajului pe care-l reușește o echipă de începătoare în compania unei formații de competiție.

„TOATE SPERANȚELE S-AU NARUIT ÎN 48 DE MINUTE !"

Astfel și-a început o corespondență pentru ziarul nostru, Jörg Leissling de la „Deutsches Sportecho" după înfîlnirea din capitala R. D. Germane. 48 de minute au fost suficiente să arunce în neant speranțele rapidistelor și frumoasa victorie de la București. Un 3—0 care a egalat situația la seturi și un punctaveraj (45—12 pentru Dynamo) care l-a anulat pe cel de la București (48—40 pentru Rapid) devenit acum favorabil berlinezelor (85—60) și calificîndu-le pe acestea pentru faza superioară a prestigioasei competiții continentale.

Au mai fost echipe care au pierdut cu 3—0, dar s-a văzut la ele cel puțin **intenția de a lupta pentru un rezultat cît mai bun,** dar Rapid, supraîncrezătoare în forțele sale, socotind calificarea ca și obținută încă din meciul disputat în sala de lîngă Podul Grant, a fost **umbra echipei ce cîștigase în fața aceleiași adversare.**

În setul al III-lea, feroviarele au fost conduse la un moment dat cu 13—0 !

Într-o discuție purtată la redacție, antrenorul Plocon căuta să pună înfrîngerea pe seama unor **elemente exterioare** (neacomodarea cu podeaua sălii de joc, surprinzătoarea lipsă de formă tocmai în ziua meciului, în ciuda faptului că la antrenamente jucătoarele se mișcaseră bine etc.). Sînt argumente care nu stau în picioare.

Credem că **este de datoria clubului Rapid să analizeze în spirit critic și autocritic activitatea echipei feminine de volei, modul cum a fost respectat planul de pregătire pentru jocurile cu Dynamo Berlin, felul în care au răspuns sportivele din lot la solicitările antrenorului. Pentru că așa cum s-a prezentat în jocul de la Berlin, Rapid, campioana României, nu și-a onorat titlul.**

fotbal

ÎN VIZITĂ LA „STEGARII" BRAȘOVENI

ELEVII LUI PROCA AU ȘI TERMINAT UN CAMPIONAT...

La Poiana Brașov, în ultimele zile ale săptămînii trecute, a fost o vreme care semăna a sfîrșit de iarnă.

Simbătă, de pildă, soarele s-a arătat atît de generos și atmosfera era atît de îmbietoare, încît pe undeva se simțea un zvon nefiresc de primăvară. De aceea, poate, și jucătorii echipei Steagul roșu — aflați la pregătire în stațiune — au lucrat, la antrenamentul din acea zi, cu o sîrguință și o dispoziție deosebite, că și cum s-ar fi anunțat pe aproape reluarea campionatului.

Și, pentru că atunci cînd se muncește bine și mai ales atunci cînd se încheie un ciclu de activitate se simte, normal, nevoia unui moment de respiro, antrenorul **Nicolae Proca** a hotărît, cu tact și simț al realității, să acorde elevilor săi o învoire de 24 de ore. Pînă duminică după amiază.

Așa se face că simbătă, după masa de prînz, grupul compact al familiștilor echipei a coborît spre case, în Brașov, în timp ce la vila „Alunis" a mai rămas numai „minigrupul burlacilor", printre care **Ivăncescu, Rusu, Anghel, Hirlab și Florescu,** împărțit și acesta, după preferințe, în amatori pentru lectură, plimbare sau televizor.

O zi de odihnă meritată, printre multe alte zile de muncă încordată, desfășurate sub semnul marilor responsabilități individuale și colective ale returului. Un fericit prilej, în schimb, de a trece în revistă, în răstimpul dintre două ședințe de pregătire — împreună cu antrenorul Nicolae Proca — cîteva principale aspecte ale activității de instruire, desfășurate pînă acum în cadrul formației brașovene.

Mai întîi, am aflat că anul acesta în structura obișnuită a programului de pregătire a echipei au intervenit unele modificări, pornind de la aceea a măririi duratei de timp destinată acomodării organismului la efort, impusă de ideea evitării unei neconcordanțe între posibilitățile de acumulare și volumul încărcăturii.

— **De astă dată,** spune N. Proca, **am urcat în Poiană atunci cînd datele obiective medico-sportive ne-au oferit garanția că jucătorii sînt apți pentru eforturi mari. Acest lucru, coroborat cu o mai judicioasă folosire a mijloacelor de realizare a sarcinilor pregătirii ne va ajuta, sper, să ne înscriem cu oportunitate în limitele formei sportive.**

La Poiana Brașov, **Steagul roșu** a început cea de a doua etapă a pregătirii la 18 ianuarie. Și o va încheia duminică 4 februarie. Interesant de reținut, în legătură cu conținutul antrenamentelor din acest interval de timp, este faptul că spre deosebire de prima etapă, aceea a acomodării, în care prezența mingii atingea un procent destul de ridicat, de 50 la sută, în alcătuirea exercițiilor — acum aceasta lipsește, accentul căzînd pe dezvoltarea forței și a rezistenței generale și specifice. În același timp **s-a modificat și cantitatea de lucru,** înscrisă într-un volum de muncă egal anilor trecuți, dar sporită, pe seama unui ritm mai alert, a reducerii pauzelor și a îngreunărilor condițiilor solicitărilor (alergare în contrapantă, pe zăpadă).

— **În iarna aceasta,** remarca Nicolae Proca, **antrenamentele au fost — și vor fi în continuare — mai grele decît în iernile precedente. Am simțit și eu acest lucru. Dar mai ales jucătorii. Unora dintre ei — cazuri izolate — li s-a părut totuși prea mult. N-am cedat însă cu nimic în fața unor aprecieri subiective, care ar putea ameninta însăși valoarea instruirii noastre în ansamblu.**

...Pînă sîmbăta trecută, la mai puțin de jumătatea perioadei de pregătire, Steagul roșu executase un număr de 30 ședințe de antrenament, însumînd aproape 2 700 minute, echivalentul timpului competițional pentru un campionat întreg !

...A doua zi, duminică seara, după cele 24 de ore de odihnă, jucătorii au revenit în **Poiana Brașov.** În vila **„Alunis"** s-au aprins din nou luminile în toate camerele. Și, la apelul antrenorului **N. Proca,** au răspuns prezent : **Albu, Ivăncescu, Jenei, Alecu, Rusu, Pescaru, Naghi, Cadar, Balint, Șerbănoiu, Anghel, Zotinca, Paraschivescu, Florescu și Györfi. Absenți motivați :Adamache, Anghelini, Ghergheli,** convocați la loturile reprezentative și **M. Olteanu,** aflat la Băile Herculane, în tratament.

Așadar, la **Steagul roșu,** nici o absență nemotivată. Toți jucătorii s-au prezentat, după învoirea acordată, gata să continue munca de pregătire cu forțe noi și cu mai multă dăruire. Stimulați, fără îndoială, și de exemplul antrenorului lor care — renunțînd la deplasarea de documentare în **Olanda** — a înțeles să nu lipsească de lîngă elevii săi în cea mai importantă perioadă, hotărîtoare pentru viitoarea bătălie a campionatului.

Mihai IONESCU

Pe banca rezervelor, antrenorul brașovean Nicolae Proca, *alături de medicul echipei,* dr. Laurian Taus

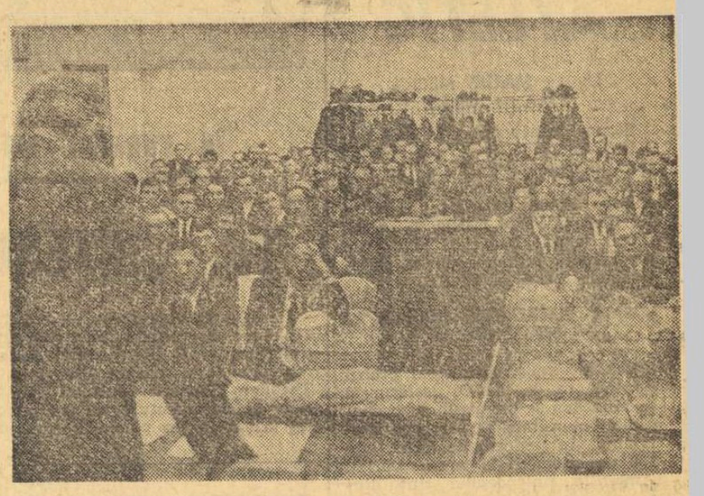

Aspect din sală

LA SIBIU, UN REUȘIT INSTRUCTAJ AL ARBITRILOR

Paralel cu echipele noastre de fotbal, **se pregătesc cu asiduitate și arbitrii, în dorința ca viitorul sezon să însemne un pas înainte nu numai al soccerului nostru, dar și al capacității cavalerilor fluierului.** Prezentîndu-se și mai bine pregătiți, ei s-ar putea impune mai hotărît în arena internațională unde — de ce să ne ascundem ? — sînt puțin cunoscuți și destul de puțin întrebuințați.

Astfel de instructaje-consfătuiri s-au organizat pînă acum — așa cum am mai anunțat — la **Cluj, Craiova și Sibiu** ; urmează ca duminica viitoare, la **Bacău,** să aibă loc o nouă întîlnire, iar în a doua decadă a lunii februarie, ultima, în Capitală.

Firește, succesul acestei acțiuni depinde de modul de organizare, de interesul acordat de cei în cauză pentru o reușită cît mai deplină. Duminica trecută, la Sibiu, am asistat la un reușit instructaj al arbitrilor, excelent pus la punct de C.J.E.F.S. Sibiu, prin colegiul județean de arbitri. Aproape 100 de cavaleri ai fluierului din județele **Arad, Brașov, Vîlcea, Argeș, Harghita, Covasna și Sibiu,** au fost prezenți și și-au îmbogățit cunoștințele în materie de arbitraj. Nu numai că în cadrul corpului de lectori s-au aflat cîțiva dintre cei mai reputați foști arbitri și teoreticieni ai arbitrajului **(Octavian Comșa, Cornel Nițescu, George N. Gheorghe)** sau reprezentanți ai colegiului central **(Vladimir Grosu, Ion Berdilă),** dar și temele prezentate au fost deosebit de interesante și de utile, aceasta cu atît mai mult cu cît au fost completate cu diapozitive. Dar iată temele : „Colaborarea dintre arbitrul de centru și arbitrii de linie", „Aspecte ale legii ofsaidului", „Cele mai frecvente aspecte ale articolului XII, greșeli și incorectitudini". Au fost prolectate filmele : „Deposedarea de minge" și „Jocul mîngii de către portar". De asemenea au urmat exemplificări practice în legătură cu deposedarea de minge, executate de arbitrii **Romeo Stîncan, Anton Münich și Carol Jurja.**

Nu putem încheia aceste rînduri fără a-i aminti pe cei ce s-au ocupat îndeaproape de această acțiune, arbitrii sibieni **Cornel Nițescu** (președintele colegiului județean), **Tudor Andrei, Ion Bărbos, Ion Vințan și Ion Banciu.**

— m. t. —

ANTRENAMENTE... MECIURI...

TEXTILA ODORHEI — UNIVERSITATEA CLUJ 1—2 (0—1)

Echipa Universitatea Cluj a susținut primul joc de verificare al anului, dintr-o suită de aproximativ zece partide pe care antrenorul **Ștefan Onisie** le are prevăzute pînă la începerea returului. Studenții clujeni s-au deplasat la Odorheiul Secuiesc unde au întîlnit divizionara C Textila, pe care au învins-o cu scorul de 2—1. Golurile au fost marcate de **Șoo** și **Munteanu,** respectiv de **Laslo.** Universitatea Cluj a evoluat în următoarea formație : **Totoianu (Ștefan) — Porațchi, Pexa, Solomon, Cimpeanu (Mihăilă) — Fanea (Naghi), Anca (Sudi) — Uifăleanu, Munteanu I (Mureșan), Șoo (Munteanu II), Lică (Barbu).**

A. PIALOGA, coresp. județean

METALUL PLOPENI ȚINTEȘTE UN LOC MAI BUN

Echipa Metalul Plopeni, din campionatul Diviziei B — seria I, a început, sub conducerea antrenorului **N. Marinescu,** pregătirile de la 6 ianuarie. Obiectivul formației este practicarea unui joc mai bun în tur și, la sfîrșitul campionatului, situarea pe un loc în prima parte a clasamentului. Pentru atingerea acestui scop, fotbaliștii de la Metalul se pregătesc intens, iar în luna februarie vor susține mai multe meciuri de verificare. La antrenamente iau parte următorii jucători : **Mărculescu, Șerban, Sfetcu, Negoiță, Giba, Grecu, Anița, Prunoiu, Ciucu, Bogaciu, Ionescu, Alexiu, Spiridon, Dragomir, Petre, Urlățeanu, Manolache, Alexe, N. Florea, C. Florea, Stanciu și Trache.**

V. ALBU, coresp. județean

ÎNTÎLNIRI AMICALE, AZI ȘI MÎINE, LA BRAȘOV ȘI CRAIOVA

Săptămîna aceasta, divizionarele A vor susține noi întîlniri amicale, cu caracter de verificare.

Așa de pildă, formația brașoveană **Steagul roșu** va evolua azi în orașul de la poalele Timpei în compania divizionarei B, **Chimia Făgăraș.**

Joi, la Craiova, echipa locală **Universitatea** va întîlni Dunărea Calafat care activează în Divizia C.

Mîine în Giulești

RAPID — FLACĂRA ROȘIE

Mîine, pe stadionul Giulești, echipa **Rapid** susține primul joc amical din acest an în Capitală.

Feroviarii vor întîlni, cu începere de la ora 14, formația de Divizia C, **Flacăra roșie.**

Următorul amical al rapidiștilor va avea loc duminică dimineață cînd elevii lui Bazil Marian vor primi replica diviziorarei C, Tehnometal.

JURNALUL „TRICOLORILOR"

(Urmare din pag. 1)

— **Ce se mai aude cu statuia ta din Mexic ?**

— Nu mai știu nimic. Statuia aceea mi-a făcut mai mult rău decît bine. Glumeții din Bacău spun că mexicanii m-au păstrat pe mine și au trimis la Bacău statuia.

— **Bună !... Ce-ai să joci la Tirana ?**

— Întîi de toate aș vrea să joc la Moscova.

★

Iese Boc. E palid la față.

— **A fost greu, Sandule ?**

— „Bicicleta" e un chin. Am tras 6 minute, iar apoi, încă un minut, cu încărcătură. Parcă urcam Predealul. Abia acum înțeleg ce mare sportiv e Merckx.

— **Cu cine vrei să joci stoper ?**

— Dacă am să joc, îl vreau pe Dinu. Sper să fiu în voce, ca să-i potolesc sprinturile spre poarta adversă.

★

Lucescu e, ca întotdeauna, în familie. Micul Răzvan a crescut. Plonjează în fotolii. Se ridică. N-are nimic.

— **Cum e, Lucică ?**

— Sper să iasă bine. Ăștia tineri mi se par băieți buni: Troi, Bölöni, Sameș. O să fie bătălie mare.

★

Apare Răducanu. Tuns, ras și frizat. Scurtă portocalie, peste pantaloni de trening. Pantofi albi, imaculați.

— **Aud că ai vreo trei kilograme în plus, Rică.**

— Am dat jos patru la Predeal, și le-am pus la loc, într-o repriză de sarmale, acasă. Dar nu-i nimic. De ieri am declarat greva foamei. Am datorii mari față de trupa noastră. De fapt, eu am făcut toate schimbările. Dacă nu iau golul de la Helsinki, rămîne așa. Vreau să iasă bine, ca să mi se facă și mie statuie

★

Bölöni aleargă de la o ușă la alta, cu dosarul medical sub braț. Viitorul mediu Bölöni e foarte circumspect.

— **Cum te simți în lot ?**

— În lot e întotdeauna bine.

— **Cîți ani ai, Bölöni ?**

— Aproape 20.

— **Cînd faci 20 ?**

— Peste o lună jumate, în ziua meciului cu Steaua.

★

Îl caut pe Dinu. Îl găsesc la neuropsihiatrie. Are în față o cutie pentru nu știu ce test. Trebuie să introducă, cu viteză maximă, niște bastonașe în mici orificii. Peste bastonașe vin garniturile metalice și, parcă, un cilindru minuscul. Asistentul cronometrează. Dinu forțează. Caut să înțeleg rostul testului. Asistentul mă lămurește : **„Cifra finală e orientativă, dar pe noi ne interesează întregul comportament. Deocamdată, îmi dau seama că Dinu este un om de mare competiție".** Apoi, după cîteva secunde, în timp ce Cornel caută febril piesele necesare : **„Și, în același timp, de mare nervozitate".**

Timpul afectat testului s-a consumat. Se numără piesele : 41. **„Mulțumesc, Dinule !"** — spune asistentul, poftindu-l să se ridice. Dar Dinu rămîne pe scaun. Așază piesele în cutie. Le pune în ordine. Asistentul zîmbește : **„Și ăsta-i un aspect al testului. Foarte puțini sportivi pun în ordine piesele. Cei mai mulți le lasă în formație".**

★

Valentin Stănescu a rămas la Snagov, cu cei testați. Îi propun lui Cosmoc o fotografie cu grupul. Mă refuză. Un gest delicat al antrenorului secund...

★

Lotul se îmbarcă în autobuz pentru Snagov. Dobrin șutează cu furie în zăpada moale. Regretă terenul greu, care împiedică orice contact normal cu mingea. **„O, de-ar crește mai repede iarba"...**

★

Intru la Tineret. Drăguțin a terminat ședința de pregătire a jocului cu lotul A. Mulțescu și Roznai ies împreună. Se uită spre autobuzul care pleacă la Snagov. Îi simt puțin triști : primul e al zecelea jucător al anului, iar al doilea — golgeterul turului.

Vorba lui Lucescu : **„O să fie bătălie mare !"**

CAMPIONATUL DE CALIFICARE — SCRIMĂ

O COMPETIȚIE A NUMELOR NOI

La Constanța s-a desfășurat, zilele acestea, prima etapă a campionatului de calificare în Divizia B. Dispunînd de excelenta Sală a sporturilor, organizatorii au putut asigura o bună desfășurare întrecerilor disputate în sistem turneu la toate armele. Majoritatea concurenților avînd sub 18 ani, competiția a constituit un bun prilej de „rodare", mai ales la floretă fete și spadă, unde fiecare concurent a avut posibilitatea să tragă în 20 asalturi.

La floretă fete s-a impus noua secție a Universității Craiova (Rodica Onu, Maria Stănciulescu, Daniela Ionescu, Viorica Dudău și Angela Diaconescu). Medicina Cluj a fost handicapată de faptul că nu a putut alinia decît trei trăgătoare avînd în frunte pe Eva Pallay (realizatoare a 19 victorii în 20 asalturi !). Remarcabilă, de asemenea dîrzenia echipei C.P.M.B., în ciuda faptului că a avut cea mai mică medie de vîrstă.

La celelalte arme, liderii clasamentelor sînt C.P.M.B. la floretă băieți, Crișul Oradea la sabie și Farul Constanța la spadă. V. Butuman (Farul) a realizat 20 victorii în 20 asalturi.

CLASAMENTE. FLORETĂ FETE : 1. Universitatea Craiova 10 p ; 2. Medicina Cluj 8 p ; 3. C.P.M.B. 6 p ; FLORETĂ BĂIEȚI : 1. C.P.M.B. 6 p ; 2. CSM Cluj 4 p ; 3. Dunărea 2 p. SABIE : 1. Crișul Oradea 4 p ; 2. Medicina Cluj 2 p ; 3. Șc. sp. Ploiești 0 p. SPADĂ : 1. Farul 10 p ; 2. Șc. sp. Timișoara 8 p ; 3. Șc. sp. Oradea 6 p.

prof. E. IȘOVEANU

Comisia de scrimă a municipiului București va ține joi 1 februarie (ora 12) la sediul C.M.E.F.S. o importantă ședință la care sînt invitați reprezentanții cluburilor din Capitală, antrenorii și sportivii din secțiile de scrimă bucureștene.

ACTUALITĂȚI

LA 28 MARTIE : REVANȘA DINTRE SELECȚIONATELE CLUBURILOR DIVIZIONARE DIN ROMÂNIA ȘI ISRAEL

Întîlnirea amicală dintre reprezentativele României și Turciei preconizată pentru data de 28 martie nu a mai fost perfectată, deoarece forul turc n-a fost de acord cu data propusă de F.R.F., solicitînd pe cea de 21 martie, care însă n-a convenit federației noastre (în aceeași zi se dispută la București, returul Rapid — Leeds United).

În această situație, F.R.F. a acceptat propunerea federației din Israel, astfel că la 28 martie va avea loc revanșa dintre selecționatele cluburilor divizionare din România și Israel.

DOUĂ MECIURI DE JUNIORI TURCIA — ROMÂNIA ÎN LUNA FEBRUARIE

Se știe că în februarie lotul nostru de juniori U.E.F.A. va pleca într-un turneu, cu caracter de pregătire, în Turcia (12—20 februarie). Federația turcă a anunțat programul celor trei jocuri prevăzute : **la 13 februarie cu Kocaelspor** la Izmir, **la 15 februarie cu selecționata Turciei** la Sakarya și **la 18 februarie revanșa cu Turcia** la Bursa. Toate meciurile vor fi conduse de arbitri turci.

ANTRENORUL VALENTIN STĂNESCU VA URMĂRI MECIUL DINTRE LIVERPOOL ȘI DYNAMO DRESDA

Antrenorul echipei naționale **Valentin Stănescu** va pleca în **Anglia** la începutul lunii martie, pentru a urmări partida din cadrul Cupei UEFA dintre **Liverpool și Dynamo Dresda** care se va disputa la 7 martie la **Liverpool.** Prezența sa este determinată de urmărirea — într-un joc în deplasare — a numeroșilor titulari din reprezentativa **R. D. Germane** care fac parte din echipa **Dynamo Dresda.**

ANTRENORII COIDUM, HAȘOTI ȘI JENEI AU REVENIT DE LA STAGIUL DE DOCUMENTARE ÎN R. F. a GERMANIEI

De curînd s-au întors din **R. F. a Germaniei,** unde au participat la un stagiu de documentare, antrenorii **Ștefan Coidum, Emanoil Hașoti** și **Emeric Jenei.** Ei vor prezenta F.R.F. observațiile făcute în zilele petrecute la antrenamentele unor echipe fruntașe din campionatul vest-german.

CITIȚI AZI NUMĂRUL 349 AL REVISTEI **FOTBAL**

din sumarul căreia vă recomandăm :

- Două pagini de dezbatere asupra celor mai importante aspecte disciplinare relevate de turul actualei ediții a Diviziei A
- La rubrica **„Interviul săptămînii"**, fostul internațional timișorean Vasile Deheleanu
- **În pagina tehnică, un articol în legătură cu pregătirea de iarnă și altul despre particularitățile și cerințele jocului în etapa precompetițională.**
- Reportaje de la echipele Jiul Petroșani, C.F.R. Cluj și A.S.A. Tg Mureș.
- **Fotbalul își face loc în programa orelor de educație fizică din școli.**
- Fotbal pe toate meridianele : reportaje și știri din India, Bulgaria, Anglia, Tahiti, Austria.
- **Un comentariu despre debutul furtunos al acestui început de an în preliminariile C.M.**
- Meciurile echipei naționale braziliene în Europa.
- **Precum și rubricile permanente : Carnetul scriitorului, Prim plan, Carnet extern, Din fotbalul internațional, Campionatele naționale în Europa.**
- O pagină de Magazin extern.

O ATRACTIVĂ POSIBILITATE DE CÎȘTIG : LOTERIA ÎN OBIECTE

Este cunoscut că ne aflăm în plină perioadă de vînzare a biletelor **LOTERIA ÎN OBIECTE** organizată de Administrația de Stat Loto-Pronosport, o nouă formă atractivă cu mari posibilități de cîștig. Această nouă formă de joc se bucură de mare interes din partea participanților pentru că acordă o gamă largă de cîștiguri ca : AUTOTURISME DACIA 1300 și premii în valoare de 20 000 lei, 10 000 lei, 5 000 lei etc. în număr NELIMITAT.

Mai multe bilete înseamnă mai multe șanse de cîștig.

PREMIILE CONCURSULUI PRONOSPORT NR. 4 DIN 28 IANUARIE 1973

Categoria I (13 rezultate) : 1 variantă 10% a 84 625 lei ; Categoria a II-a (12 rezultate) : 8,10 variante a 12 537 lei ; Categoria a III-a (11 rezultate) : 142,50 variante a 1 069 lei.

Premiul de 84 625 lei jucat 10% de la categoria I a fost obținut de MIHAILA ELENA din Brăila.

NUMERELE EXTRASE LA TRAGEREA EXCEPȚIONALĂ LOTO DIN 30 IANUARIE 1973

Fond de premii : 1 466 257 lei.
Extragerea I : 78 85 26 39 20 46 61 43; extragerea a II-a : 10 68 73 48 1 9 42 19 ; extragerea a III-a : 50 14 73 10 14 7 31 ; extragerea a IV-a : 29 44 59 5 89 83.

Rubrică redactată de **LOTO — PRONOSPORT**

CARNET ATLETIC

LA 16 MARTIE, MECIUL S.U.A. — U.R.S.S.

Sezonul concursurilor de sală din S.U.A. cuprinde 24 de mari mitinguri internaționale, la care au fost invitați cei mai buni atleți din Europa, Africa și Australia. El se va încheia la 16 martie, la Richmond (statul Virginia), cînd este programată întîlnirea dintre selecționatele **S.U.A.** și **U.R.S.S.**

VASALA VIZEAZĂ RECORDURILE LA 800 ȘI 1500 m

Pekka Vasala, cîștigătorul probei de 1500 m de la J.O. desfășurate la München se pregătește cu o deosebită intensitate. El parcurge săptămînal, în perioada de iarnă, cîte 180 de kilometri în teren variat. Ambițiile finlandezului sînt dintre cele mai mari. Pentru 1973 el și-a fixat ca obiectiv corectarea recordurilor mondiale în probele de 800 m și 1500 m. În luna februarie, el va pleca în Noua Zeelandă pentru a-și continua pregătirile sub îndrumarea celebrului antrenor Arthur Lidyard.

DAVE WOTTLE SPUNE „NU" PROFESIONISMULUI

Vi-l mai amintiți probabil pe firavul alergător nord-american cu săpcuță, învingător al ultimei finale olimpice pe distanța de 800 m ? De curînd, el a respins categoric toate încercările diriginților proaspătului grup al atleților profesioniști de a-l încadra în rîndurile sale, afirmînd că va continua să participe în competițiile oficiale pînă în 1976, cînd va încerca să-și apere titlul cucerit la München.

VIKTOR BOLȘOV 2,17 m LA 33 DE ANI !

Cunoscutul atlet sovietic **Viktor Bolșov**, care în luna mai a acestui an va împlini 34 de ani, a trecut recent ștacheta ridicată la 2,17 m.

CAMPIONII INTERNAȚIONALI DE TENIS DE MASĂ AI CEHOSLOVACIEI

PRAGA, 30 (Agerpres). — În localitatea Vlasim, situată în apropiere de Praga, au luat sfîrșit întrecerile campionatelor internaționale de tenis de masă ale Cehoslovaciei.

În ultima zi a competiției s-au desfășurat finalele concursurilor individuale. La masculin, victoria a revenit campionului suedez Stellan Bengtsson învingător cu 3—2 (16—21, 21—10, 21—23, 21—14, 21—12) în fața cehoslovacului Milan Orlowski. Proba de simplu femei a fost cîștigată de sportiva cehoslovacă Alice Grofova, care a dispus cu 3—0 (21—17, 21—12, 21—17) de compatrioata sa Ilona Vostova.

În celelalte trei finale s-au înregistrat următoarele rezultate : **dublu bărbați :** Gomoșkov (U.R.S.S.), Surbek (Iugoslavia) — Schoeller (R.F.G.), Borzsei (Ungaria) 3—0 (23—21, 24—22, 21—13) ; **dublu femei :** Kishazi (Ungaria), Hammersley (Anglia) — Grofova, Silhanova (Cehoslovacia) 3—2 (17—21, 21—17, 12—21, 21—15, 21—17) ; **dublu mixt :** Orlowski, Vostova (Cehoslovacia) — Gomoșkov, Rudnova (U.R.S.S.) 3—2 (21—13, 12—21, 21—12, 13—21, 21—13).

sportul în lume

ÎN TURNEUL MAEȘTRILOR DIN FESTIVALUL ȘAHIST OLANDEZ

TH. GHIȚESCU CONTINUĂ SĂ FIE LIDER

HAGA, 30 (Agerpres). — După 11 runde, în turneul maeștrilor internaționali al „Festivalului șahist din Olanda", concurentul român **Theodor Ghițescu** continuă să fie lider al clasamentului cu 8½ puncte, urmat la un punct de trei următori : **F. Portisch** (Ungaria), **Quinteros** (Argentina) și **Hecht** (R. F. a Germaniei). Pe locul 5, la două puncte diferență față de lider, se află **Gerusel** (R.F. a Germaniei). În runda a 11-a : Ghițescu l-a învins pe iugoslavul Kurajița. Quinteros a cîștigat la Markland, Portisch la Bednarski, iar Hecht l-a întrecut pe al doilea participant român, Emanuel Reicher. A fost consemnată remiza în partidele Nijdam — Adorjan, Weide — Kușnir și Sax — Gerusel.

În concursul feminin, care contează drept turneu zonal din cadrul C.M., conduce iugoslava **Liubița Jivkovici** cu 8½ puncte, urmată de Mary Hardston (Anglia) — 8 p. **Elisabeta Polihroniade** (România) — 7½ (1) p, **Katia Jovanovici** (Iugoslavia), **Helena Radzikowska** (Polonia), **Maria Ivanka** (Ungaria) — 7 p fiecare. Elisabeta Polihroniade a remizat partida întreruptă în runda a 8-a cu Vreeken (Olanda), iar în runda a 11-a a întrerupt în poziție complicată cu Ferrer (Spania).

Competiția marilor maeștri are un nou lider după runda a 11-a : **Iuri Balașov** (U.R.S.S.) cu 7½ puncte. La o jumătate de punct îl urmează **Mihail Tal** (U.R.S.S.) și **Vlastimil Hort** (Cehoslovacia). În runda a 11-a, Balașov l-a învins pe Zuidemaa, Najdorf a cîștigat la Langeweeg. Partidele Tal — Andersson și Enklaar — Hort s-au încheiat remiză.

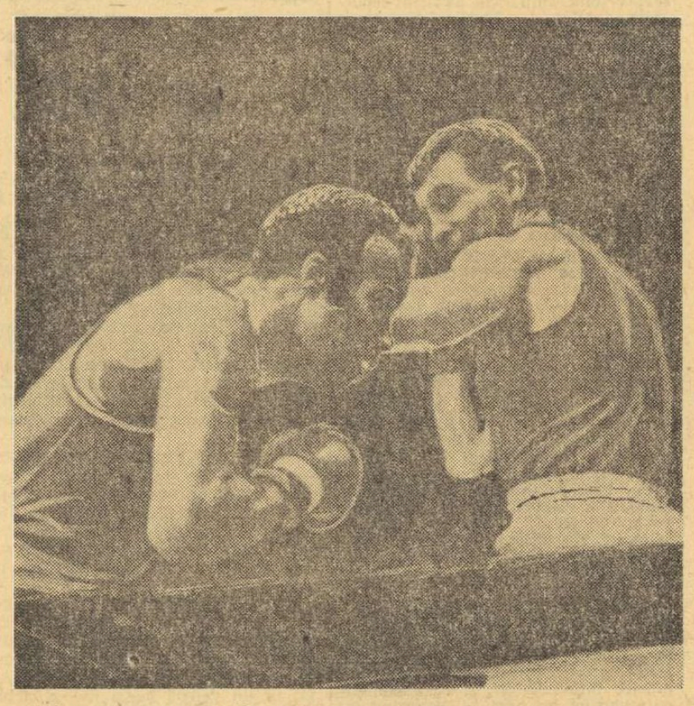

Imagine de pe ringul din Las Vegas, unde pugiliștii reprezentativei U.R.S.S. au înscris zilele trecute, o prestigioasă victorie, dispunînd de selecționata Statelor Unite cu scorul de 12—10. În luptă, îi vedem pe semimijlocii Viktor Pavlov (dreapta) și Percy Taylor, într-unul din momentele care au revenit gazdelor.

Telefoto : A.P.-AGERPRES

DISTINCȚII ACORDATE UNOR PERSONALITĂȚI ALE MIȘCĂRII OLIMPICE

ROMA, 30 (Agerpres). — La Roma, în marea sală a Capitoliului, a avut loc o festivitate, în cadrul căreia organizația pentru sprijinirea sportului internațional a acordat trofeul „Torța de aur" unor personalități ale mișcării olimpice. Au primit această distincție : fostul președinte al C.I.O., Averry Brundage, președintele Comitetului de organizare al Jocurilor de la München și actual vicepreședinte al C.I.O., Willy Daume, președintele Comitetului olimpic italian, Giulio Onesti.

Președintele C.I.O. în funcție, lordul Killanin, a primit din partea primarului orașului Roma simbolica statuie a „Lupoaicei romane".

Celor distinși le-au fost adresate felicitări de către președintele Consiliului de Miniștri al Italiei, Giulio Andreotti, care a subliniat importanța mișcării olimpice și a sportului, contribuția lor la cooperare și existență pașnică.

Corespondență specială pentru SPORTUL

REPREZENTATIVA DE FOTBAL A R.P. BULGARIA ȘI-A ÎNCEPUT PREGĂTIRILE

- **Trei victorii la scor în turneul din Cipru**
- **Azi, la Atena, meciul amical Grecia — Bulgaria**

SOFIA, 30 (prin telefon de la corespondentul nostru). — Echipa reprezentativă de fotbal a Bulgariei și-a încheiat o importantă etapă de pregătire în vederea meciurilor decisive pe care urmează să le susțină în viitorul sezon, în cadrul preliminariilor Campionatului mondial. Timp de zece zile, cei 18 selecționabili bulgari, conduși de antrenorul principal **Hristo Mladenov** și adjunctul său **Gheorghi Dimitrov**, s-au antrenat pe singurul teren de fotbal gazonat din Cipru, cel din comuna **Lisi**, situat la 35 de km de Nicosia. În acest interval de timp, ei au susținut și trei meciuri de verificare. Primul a avut loc chiar în ziua următoare sosirii lotului național bulgar în Cipru, la 21 ianuarie, adversară fiind formația **Asil Lisi**, participantă în prima divizie a campionatului cipriot. Fotbaliștii bulgari au obținut victoria cu **5—1 (2—0)**, golurile fiind marcate de **Bonev** (2), **B. Kolev, Dimitrov** și **M. Vasilev**, pentru învinși înscriind **Panikos**. La 25 ianuarie, echipa bulgară a jucat în compania formației campioane a Ciprului, **Omonia Nicosia**, antrenată de Vasil Spasov, predecesorul lui Mladenov la conducerea „națională" bulgare, în cadrul căreia activează și fotbalistul român Frățilă. Scor : **6—1 (0—0)**, prin golurile înscrise de **Mihailov (2), M. Vasilev (2), Bonev** și **Petrov**, respectiv **Frățilă.**

Duminică 28 ianuarie s-a disputat întîlnirea internațională amicală **Cipru — Bulgaria.** În tot timpul meciului, jocul s-a desfășurat în nota de dominare a fotbaliștilor bulgari, care au cîștigat cu 3—0 **(1—0).** Golurile au fost opera lui **Denev** (min. 36 și 88) și **Mihailov** (min. 46). La 30 ianuarie, lotul reprezentativei Bulgariei a sosit la Atena, unde susține — astăzi — meciul amical cu reprezentativa Greciei.

De notat că pentru repetate abateri disciplinare, portarul Filipov a fost scos din lot și nu a mai făcut deplasarea în turneul din Cipru. Iată formația folosită de antrenorul Mladenov în meciurile amintite și care, desigur în linii mari, este preconizată și pentru meciurile din cadrul preliminariilor : **Staikov — Velicikov, Stankov, Penev, Ionov — B. Kolev, Bonev, Stoianov (Mihailov) — Kirov (M. Vasilev), Petkov (Dimitrov), Denev.**

Toma HRISTOV

LEEDS UNITED ÎNTRECE NET PE NORWICH CITY !...

Pe teren neutru — cel al clubului Aston Villa — s-a rejucat partida dintre echipele **Leeds United** și **Norwich City**, contînd pentru turul trei al „Cupei Angliei" la fotbal. Jucătorii de la Leeds, viitorii adversari ai formației Rapid București în „Cupa cupelor", au manifestat o formă excelentă, obținînd de această dată victoria (în al treilea meci disputat), cu categoricul scor de **5—0 (3—0).** Cel mai bun jucător de pe teren a fost atacantul central **Allan Clarke**, care a înscris trei goluri în primele 21 de minute. Celelalte două puncte au fost realizate de **Mick Jones** și **Peter Lorimer.**

DUPĂ CAMPIONATELE EUROPENE DE BOB

PREA MULTE SECUNDE ÎL DESPART PE ION PANȚURU DE FRUNTAȘII PROBEI

A fost o vreme cînd diferența dintre echipajul lui Panțuru și formațiile fruntașe ale bobului mondial se măsura în sutimi de secundă, adică în acele fracțiuni de timp care — la talent și pregătire egale — puteau fi puse doar pe seama avantajelor materiale (patine mai bune, de pildă) sau a unor erori infime de pilotaj.

Din păcate, a venit vremea cînd diferența aceasta a crescut la secunde întregi și... multe ! Cu prilejul recentelor campionate europene de la Cervinia, echipajele lui Ion Panțuru au fost devansate de formațiile învingătorului (întîmplător același Zimmerer) la bob de 2 persoane cu 2,85 secunde, iar la bob de 4 persoane cu 5,41 secunde. Asemenea diferențe dau mai mult de gîndit chiar decît pozițiile modeste ocupate de echipajele românești : **locul 6 la bob 2 și locul 14 la bob 4.** Oricine iubește cît de cît acest sport atît de plin de succese și de o bogată tradiție autohtonă, va fi mîhnit și se va întreba care sînt cauzele.

În analiza — oricît de sumară — a faptelor, nu pot fi neglijate cîteva realități. **Boberii români s-au prezentat la campionatele europene fără nici un antrenament pe pistă acasă.** La Königssee, ei au efectuat coboriri doar cu bobul de 2 persoane ; așadar, la întrecerea continentală de la Cervinia, în proba de bob 4, ei s-au prezentat urcînd pentru prima oară în acest tip de bob doar la antrenamentele oficiale ! La toate acestea se adaugă vitrega stare a pîrtiei : pentru a evita orice fel de accidente (după precedente tragice în anii trecuți), organizatorii italieni au dispus așternerea unui strat de 5 cm zăpadă peste gheața de la Lago Blu ; astfel, posesorii de boburi joase, de tip Podar — și printre ei boberii români — au suportat mai accentuat efectele de frînare.

Cu toate acestea — mai ales la bobul de 4 — prezența în clasamente înaintea lui Panțuru, a unor piloți mult mai puțin experimentați și adesea învinși net de către boberul român, devine aproape inexplicabilă. Dacă la bobul de 2 putem încă spune că figurăm în elita europeană, pentru că înaintea echipajului românesc s-au clasat doar cele din R.F.G. (3 la număr), Austria și Italia (cîte unu), în schimb la bobul de 4 situația este alarmantă, pentru că îl preced pe Panțuru, în ierarhia continentală, mult prea mulți piloți din 5 țări : R.F.G. (doar 2, deoarece Floth s-a răsturnat în manșa a 4-a), Elveția (4), Italia (3), Austria (2) și Franța (2). De mult timp, piloții din aceste din urmă două țări nu erau considerați nici măcar posibili rivali pentru Panțuru și iată-i astăzi chiar mai bine clasați !

Au progresat ceilalți sau a regresat Panțuru ?

Răspunsul e greu de dat. Sînt totuși cîtiva factori obiectivi de care trebuie ținut seama. **E vorba în primul rînd de materialul utilizat.** În cîteva țări (și în special în Elveția, Italia, R.F.G.) se fac de la o vreme intense cercetări pentru ameliorări în construcția de boburi. Experimentul italian de la Sapporo nu a dat rezultate. Nici elvețienii nu sînt prea mulțumiți, deși René Stadler (locul 3) a prezentat la Cervinia o capotă nouă, proiectată de tehnicianul Fredy Wehrli și care la testările din canalele de aer ale Institutului elvețian de aerodinamică, a arătat o rezistență la vînt cu 10 la sută mai redusă față de tipurile anterioare.

Sigur că poate fi luat în considerație un anumit asalt al tinerei generații de boberi europeni. Dar atunci **întrebarea se pune și federației noastre : ce a făcut ea pentru a împrospăta lotul boberilor fruntași ?** Este adevărat că pentru campionatele europene și mondiale de anul acesta Panțuru a preferat în echipaj (fără nici o probă practică pe pîrtie, acolo unde tensiunea e alta decît pe aleile parcului din Sinaia !) pe tînărul Valeriu Juncu, ceea ce ar părea o promovare. Dar chiar la Cervinia, de la prima încercare, s-a văzut că Juncu este încă prea emotiv și nu suportă încordarea startului, randamentul lui fizic (la împingere) scăzînd simțitor ; de altfel, în ziua a doua a campionatului european de bob 4 el a fost înlocuit în echipaj cu... un pilot (Dragoș Panaitescu).

Acum boberii Europei se îndreaptă spre Lake Placid, în America, unde vor trebui să treacă proba supremă a sportului lor : campionatele mondiale. Boberii români au și ei ocazia de a infirma îndoielile care au început să ne cuprindă.

Victor BĂNCIULESCU

FIȘIER

OLGA KORBUT

De trei ori medaliată cu aur la J. O. de la München, desemnată de o serie întreagă de anchete internaționale (într-o animată „cursă" cu Shane Gould) drept cea mai populară competitoare a Olimpiadei și a întregului an sportiv 1972, tînăra gimnastă bielorusă Olga Korbut se poate considera — la 18 ani abia împliniți — drept o campioană care a atins culmile măiestriei.

Totuși, pentru mulți, succesul ei la întrecerile muncheneze apare și acum drept o surpriză de proporții. Într-adevăr, cu puține săptămîni înainte de startul olimpic, Olga Korbut abia putuse ocupa locul trei în campionatele unionale, urcînd pe podium în urma altor două mari stele ale gimnasticii sovietice, Ludmila Turisceva — campioană a Europei — și Tamara Lazakovici. Cînd a fost întrebată de reporteri ce-și dorește cel mai mult, a răspuns timidă : „Să obțin un loc în echipa olimpică..." Pretenții relativ modeste, pentru aceea care apoi, în competiția supremă, avea să domine cu strălucire întregul eșalon al celor mai bune gimnaste din lume. Trei medalii olimpice de aur (bîrnă, sol și pe echipe), un stil de evoluție deosebit de spectaculos, dar — mai ales — o dezinvoltură cuceritoare, atît în aparițiile de concurs cît și în afara lor, iată explicațiile enormei sale popularități.

S-a născut în micul orășel Grodno, din R.S.S. Bielorusă. De pe băncile școlii a fost remarcată de profesorul de educație fizică drept un talent sportiv cu totul ieșit din comun. A obținut rezultate promițătoare în atletism (în probele de sprint), dar curînd s-a profilat pe gimnastica sportivă, unde a făcut progrese deosebit de rapide. Antrenorul Renald Kniș, în cadrul școlii sportive din localitate, i-a fost dascăl devotat. A debutat la campionatele de gimnastică ale țării, în ediția din 1969, cînd abia împlinise 15 ani. Pentru a fi admisă la întrecere a fost nevoie de o „dispensă" (regulamentul fixează la 16 ani, limita inferioară de virstă). Surpriză : ocupă locul cinci, la debut ! Apoi, Olga Korbut a pășit din succes în succes, culminînd cu cîștigarea Cupei U.R.S.S., în iulie 1972. Și — ca o definitivă încununare — triplul succes de la München, urmat de elogiile întregii lumi sportive.

STEVE SMITH

În primul concurs internațional pe teren acoperit al sezonului de iarnă a căzut și primul record mondial. Și din nou săritorii cu prăjina se dovedesc cei mai harnici atleți. La Los Angeles, americanul **Steve Smith** a trecut ștacheta ridicată la 5,46 m, întrecînd cu un centimetru performanța reușită de suedezul Isaksson, tot peste ocean, în luna martie a anului trecut, pentru ca, după o săptămînă, să reușească 5,49 m.

Cine este noul recordman ? Steve Smith s-a născut la 24 noiembrie 1951, este înalt de 1,85 m și cîntărește 80 kg, destul de mult pentru un săritor cu prăjina. Este student în ultimul an al Universității din Long Beach (California). Practică atletismul din 1966. În 1971, cel mai bun rezultat al său era de 5,20 m, cifră care îl clasa al patrulea săritor american al acelui an. În primăvara anului 1972 și-a îmbunătățit în numai două concursuri recordul personal cu 22 cm (5,42 m la 7 aprilie, zi în care Isaksson stabilea recordul mondial de 5,51 m). Se accidentează apoi și se prezintă incomplet restabilit și cu o pregătire sumară la concursul de selecție olimpică, unde reușește, totuși, 5,50 m și se califică pentru München. (În acel concurs a renunțat să sară mai sus de teama unei noi accidentări. Bob Seagren a reușit atunci 5,63 m). Ratează însă o afirmare la Olimpiadă, fiind eliminat în calificări, unde n-a reușit să îndeplinească baremul fixat (5,10 m).

Este apreciat, în ciuda unei tehnici încă susceptibilă de perfecționări, drept cel mai dotat săritor al tinerei generații de prăjiniști americani. Are o forță excepțională și este foarte rapid (aleargă 100 yarzi în 10 sec.). Kjell Isaksson vedea în el încă de anul trecut pe viitorul recordman al săriturii cu prăjina. Deocamdată Smith a început cu recordul de sală...

VICTORIA ȘI-O ÎMPART UN BĂRBAT ȘI O FEMEIE...

(Urmare din pag. 1)

tru întîrziere la controalele orare, au oferit concurenților un lung spațiu de odihnă înaintea probelor speciale etc. Cu ce scop toate acestea ? Zice-se, cu scopul de a oferi mai multe șanse de cîștig amatorilor...

Afirmația aceasta pare o glumă, și încă nu dintre cele bune. Automobilismul de mare performanță, ca și alte sporturi, de altfel, a încetat de mult să mai fie o ocupație pentru amatori. Diletanții se înscriu astăzi într-un raliu cum este cel de la Monte Carlo numai din capriciu sau pentru pasiunea ambianței, cu acceptarea conștientă a ideii că nu vor fi altceva decît niște coriști din drama antică, puși să sublinieze prin vocile lor acțiunea susținută de protagoniști.

UN BUCHET DE AȘI AI VOLANULUI LA START

În Raliul Monte Carlo din acest an cinci au fost protagoniștii : echipelor oficiale ale firmelor **Renault — Alpine, Lancia, Ford-Anglia, Datsun** și **Fiat.** Mijloacele materiale puse la dispoziția acestor echipe, pregătirile făcute sînt impresionante. Piloții angajați de uzinele citate s-au antrenat cîte trei-patru săptămîni pe traseul de concurs, învățînd pe de rost fiecare probă specială, testînd numeroase seturi de anvelope. Pentru recunoașterea traseului și alcătuirea notelor de drum, ei au dispus de alte mașini decît cele rezervate cursei oficiale.

Echipajele oficiale ale firmei Renault-Alpine au fost formate din alergători de valoare recunoscută : **Ove Andersson**, cîștigătorul raliului din 1971, **Bernard Darniche**, învingătorul moral de anul trecut, **Jean-Luc Therier, Jean-Claude Andruet, Jean-Pierre Nicolas.** Pentru Lancia au concurat **Sandro Munari**, neașteptatul cîștigător din 1972, **Simo Lampinen** și **Harry Kallstrom.** Ford a contat pe serviciile lui **Hannu Mikkola**, autorul răsunătoarei victorii din maratonul Londra—Mexico, și pe acelea ale lui **Timo Makinen**, în al cărui palmares este înscrisă o victorie la Monte Carlo în 1965. Pentru firma japoneză Datsun au alergat **Rauno Aaltonen** și **Tonny Fall**, iar pentru Fiat — **Bjorn Waldegaard** (două victorii la Monte Carlo, în 1969 și 1970), **Raffaele Pinto** (campion european anul trecut) și **Alcide Paganelli.**

RENAULT — ALPINE CA LA EA ACASĂ !

Fără îndoială, cele mai adecvate mașini pentru un astfel de raliu de iarnă le-a avut echipa Renault-Alpine. „Berlinetele" firmei franceze nu cîntăresc decît 700 kg pentru 165 CP, furnizați de motorul de 1800 cmc, sînt deosebit de maniabile și au o excelentă ținută de drum. În timpul întrecerii, fiecare din cele 5 automobile a dispus de 180 de roți de schimb, iar asistența tehnică a întregii echipe a fost asigurată de cîteva zeci de mecanici și de trei piloți deschizători de pîrtie (aceștia urcă probele speciale cu o oră înaintea startului și transmit prin radio starea drumului, în vederea alegerii celor mai adecvate cauciucuri pentru mașinile concurenților proprii).

Fiatul 124 Rallye este cam tot atît de puternic ca și Alpine 1800 ; el are în jur de 168 CP, însă greutatea totală se apropie de 1000 kg. Fordul Escort RS și Datsun 240 Z depășesc 235 CP, la o greutate de 880 și, respectiv, 1080 kg. La polul opus se află „bătrîna" mașină Lancia Fulvia HF 1600, care nu are sub capotă decît 130 CP. Ea a fost înscrisă anul acesta în raliu mai mult pentru a întreține o amintire (pînă la punerea la punct a noului model „Stratos"), decît cu scopul de a cîștiga. Și totuși, tocmai de la acest modest automobil aveau să vină surprizele în prima parte a competiției.

ITALIENII LA UN PAS DE O MARE SURPRIZA

Purtînd încă în suflet dulcea senzație a victoriei de anul trecut, italianul Sandro Munari și-a condus atît de bine Lancia sa în proba specială de la Corobin, încît a luat conducerea în raliu, după parcursul de concentrare, la egalitate de timp cu Hannu Mikkola. Apoi el a continuat să se afle printre fruntași, cîștigînd alte două probe și furnizînd suficiente motive de emoție pentru adversarii săi direcți. S-a întîmplat, însă, un lucru nedorit : „presat" din spate de un adversar, Munari a ratat un viraj și a abandonat, așa cum, înaintea sa, făcuseră și Waldegaard și Lampinen.

JEAN-CLAUDE ȘI „BICHE" SPRINTEAZĂ VICTORIOȘI

Clasați modest în proba de la Corobin, datorită vremii care s-a schimbat brusc și unei greșeli în alegerea pneurilor, piloții de la Alpine-Renault, și-au revenit imediat după începerea parcursului comun, cîștigînd majoritatea întrecerilor de viteză și încheind raliul cu o victorie strălucită : primele trei locuri în clasamentul general, prin echipajele **Jean Claude Andruet — Michele Petit, Ove Andersson — Jean Todt, Jean-Pierre Nicolas — Guy Vial.**

Jean-Claude Andruet, cîștigătorul celei de a 42-a ediții a Raliului Monte Carlo, are vîrsta de 33 de ani și este un adevărat profesionist al întrecerilor rutiere. Campion al Franței sale, el a ocupat anul trecut locul al 4-lea în clasamentul celor mai buni piloți de raliuri din Europa, în urma victoriilor obținute în competiții de anvergură ca Lyon-Stuttgart, Turul Franței, Turul Corsicii. În aceste întreceri el a fost însoțit de tînăra sa navigatoare, în vîrstă de 24 de ani, Michele Petit sau „Biche", cum i se spune în lumea automobilismului. Astfel, „Biche" a realizat săptămîna trecută neobișnuita performanță de a deveni prima femeie care-și înscrie numele printre învingătorii bătrînului și atît de reputatului Raliu Monte Carlo.

Iată-i pe recenții cîștigători ai ultimului Raliu Monte Carlo simpatica „Biche" Petit și pilotul principal Jean-Claude Andruet, degustînd dintr-o uriașă sticlă de șampanie (bineînțeles, de reclamă)...

Telefoto : A.P.-AGERPRES

CAMPIONATUL MASCULIN DE HANDBAL

(Urmare din pag. 1)

ment, handbaliștii de la Steaua au început jocul fără verva obișnuită, crispați și timorați la fiecare fază. Ei au condus cu 3—1 (min. 3), dar au fost egalați repede (min. 5 : 3—3) și chiar conduși, apoi, cu 5—6 (min. 15). Din acest moment, însă, antrenorul C. Oțelea a operat cîteva modificări în formație care s-au dovedit inspirate, elevii săi reușind să se desprindă și să realizeze pînă la încheierea primei reprize un avantaj de 3 goluri. După pauză, jucătorii de la Trotușul, evoluînd mult prea static și prea puțin incisiv, nu s-au mai putut menține în ritmul impus de formația campioană.

Principalii realizatori : **Birtalan (7), Kicsid (6), Gațu (5), Coasă (4)** — Steaua, **Blaj (4), Paraschiv (3), Ghioc (3), Badea (3)** — Trotușul. Au condus **N. Maghețiu** și **V. Epure** ambii Timișoara.

UNIVERSITATEA CLUJ—VOINȚA BUCUREȘTI 19—15 (8—6). Meci echilibrat, mai ales în finalul celor două reprize. În prima parte a întîlnirii, după ce fuseseră conduși cu 6—2 (min. 14), bucureștenii au reușit să egaleze : 6—6 (min. 24). Acest lucru i-a ambiționat însă pe studenții clujeni care, deși nu dovedesc că sînt în forma care i-a consacrat, au avut totuși resurse pentru a se impune și a obține o victorie meritată.

Cele mai multe goluri au fost marcate de : **Stuparu (6), Popa (5)** — Universitatea, **Buruc (4)** — Voința. Au arbitrat **C. Șenchea** și **A. Vasilescu** ambii din Ploiești.

MINAUR BAIA MARE—DINAMO BRAȘOV 17—18 (10—9) ! Rareori am avut posibilitatea să urmărim un joc atît de echilibrat, în care ambele formații să lupte la fel de dîrz și cu același elan aproape tot timpul pentru victorie. În min. 18 handbaliștii băimăreni conduceau cu 7—4 și se părea că ei vor reuși să-și mărească în continuare avantajul și să obțină astfel o victorie, pe care toți specialiștii o considerau drept scontată. Amenințați însă de retrogradare, jucătorii de la Dinamo Brașov au dovedit resurse de nebănuit și au făcut astfel ca soarta partidei să fie alta. Ambele formații au condus cu schimbul, uneori Minaur chiar cu 2 puncte diferență (min. 38 : 13—11, min. 44 : 14—22, min. 50 : 16—14), iar brașovenii au ratat trei aruncări de la 7 m. Finalul meciului a fost de-a dreptul dramatic, victoria surîzînd, pe rînd, ambelor formații. În cele din urmă ea a fost obținută de dinamoviști care s-au arătat mai insistenți și mai lucizi în aceste momente.

Principalii realizatori : **Willisch (6), Kroner (5)** — Dinamo, **Rotaru (6)** — Minaur. Au condus **D. Purică, V. Erhan** ambii Ploiești.

DINAMO BUCUREȘTI—INDEPENDENȚA SIBIU 17—11 (8—5). Cele mai multe goluri au fost marcate de : Dan Marin (6), Filipescu (6) — Dinamo, Oană (5) — Independența. Arbitrii : M. Grebenișan (Tg. Mureș) și P. Radvani (Cluj).

UNIVERSITATEA BUCUREȘTI — POLITEHNICA TIMIȘOARA 13—11 (6—8). Mult mai lenți decît în meciul din etapa precedentă, handbaliștii de la Universitatea au trecut prin mari emoții în această întîlnire. Conduși din minutul 13 și pînă aproape de sfîrșitul meciului, uneori chiar la 3 goluri diferență (min. 37: 7—10), bucureștenii au depus eforturi serioase pentru a prinde din urmă formația adversă, surprinzător de ambițioasă, cu doi jucători în mare vervă : Gunesch și portarul Birăescu. Abia în minutul 52 Universitatea a egalat prin Cîrlan, după ce pînă atunci înscrisese toate golurile din repriza secundă numai din aruncări de la 7 metri. Din acest moment Universitatea București a dominat, finalul partidei găsind-o cîștigătoare : 13—11. Principalii realizatori : Gunesch (3), Timpu (3), pentru Politehnica Timișoara, Cîrlan 7 pentru Universitatea. Au arbitrat cu scăpări Gh. Lungu și H. Boschner (Brașov).

TELEX ● TELEX ● TELEX

Cea de-a 18-a ediție a crosului internațional de la San Sebastian a fost cîștigată de atletul englez Dave Bedford, cronometrat pe distanța de 10 km cu timpul de 33:15,8. Pe locurile următoare s-au situat scoțianul Morrison 33:25,4, francezii Jourdan 33:32,4, Liardet 33:32,6 și spaniolul Hidalgo 33:40,4.

■

Campionul mondial de box la categoria grea, americanul de culoare George Foreman, urmează să evolueze în cadrul unei demonstrații programate la 23 februarie, la Milano. În prezent, organizatorul italian Rodolfo Sabbatini poartă tratative cu Dick Saddler, managerul lui Foreman.

■

Campionatele europene de schi rezervate juniorilor s-au încheiat în localitatea vest-germană Ruhpolding cu desfășurarea probei masculine de slalom special. Titlul de campion continental a revenit sportivului austriac Ulrich Spiess, cronometrat în cele două manșe cu timpul de 87,50. Pe locul secund s-a clasat compatriotul său Klaus Heidegger 87,52, iar locul trei a fost ocupat de italianul Tiziano Bieller 87,61.

■

La Kiev s-a disputat partida retur dintre echipa locală Spartak și formația Radnicki Belgrad, contînd pentru sferturile de finală ale Cupei campionilor europeni la handbal feminin. Handbalistele sovietice au terminat învingătoare cu scorul de 11—6 (6—6) și s-au calificat pentru semifinalele competiției.

■

Au început întrecerile turneului „indoor" de tenis de la Roma. Performerul primului tur a fost tînărul jucător pakistanez Haroon Rahim, care l-a eliminat în trei seturi cu 6—2, 5—7, 6—1 pe australianul Fred Stolle. Alte rezultate : Carmichael — Van Dillen 1—6, 6—6, 6—4 : Rosewall — Pala 6—2, 6—2 ; Crealy — Jovanovici 6—3, 7—5 ; Moore — Loyo Mayo 4—6, 7—6, 7—5 ; Metreveli — Ismail el Shafei 6—7, 7—6, 6—4 ; Taylor — Lall 6—3, 3—6, 7—6.

■

Timp de două zile, pe patinoarul de altitudine „Medeo", situat în apropiere de Alma-Ata, s-au desfășurat campionatele unionale feminine de patinaj viteză. La multiatlon, titlul a revenit Liudmilei Savrulina cu 183,449 p., urmată de Nina Statkevici 183,584 p. și Tatiana Șelehova 184,567 p. În ultima zi a campionatelor s-au disputat probele de 1 000 și 3 000 m. În cursa de 1 000 m, cel mai bun rezultat a fost obținut de Tatiana Șelehova 1:28,52, secundată de Liudmila Savrulina 1:28,62 și Lasma Kauniste 1:29,32. La 3 000 m, victoria a revenit Ninei Statkevici cu 4:49,56. Pe locul doi s-a clasat Liudmila Savrulina 4:50,12, iar locul trei a fost ocupat de Ana Sablina cu 4:52,52.

Redacția și administrația : București, str. Vasile Conta nr. 16 ; telefoane : centrala 11.10.05, secția corespondenți 11.51.09, interurban 72 și 286 ; telex : sportrom buc. 180. Tiparul I. P. „Informația", București 40 368